4a. SEÇÃO—D. F. 8-55
Presidente Wilson 147
EMBAIXADA AMERICANA--Amer.Repub.

DIRETOR
M. PAULO FILHO
Avenida Gomes Freire, 471

Correio da Manhã

Fundador — EDMUNDO BITTENCOURT

SUPERINTENDENTE
JOSÉ V. PORTINHO

REDATOR-CHEFE
ANTONIO CALLADO

RIO DE JANEIRO, QUINTA-FEIRA, 17 DE NOVEMBRO DE 1955

N. 19.217 — ANO LV

GERENTE
ALINIO DE SALLES

AS ARMAS DOS MILITARES SÃO AS ARMAS DO POVO

E elas não poderiam ser usadas para a consumação do esbulho eleitoral – "Fui então forçado a tomar uma atitude", exclamou em discurso o general Henrique Lott – Exército, Marinha, Aeronáutica e congressistas prestaram ontem expressiva homenagem ao ministro da Guerra

Por motivo do transcurso do aniversário natalício do general Henrique Batista Duffles Teixeira Lott, várias homenagens foram prestadas ao chefe do Exército, não só pelo regozijo da data, como, principalmente, pela sua atitude patriótica da madrugada de 11 do corrente, assumindo, à frente do Exército, o contrôle da situação política numa ação espetacular contra as ameaças de golpe contra as instituições democráticas e o regime vigente no país.

Na data de ontem, oferecia-se, pois, o ensejo de serem prestadas ao general Lott as homenagens a que fêz jus e espontâneamente se aglutinaram camaradas do Exército, da Marinha e da Aeronáutica, com autoridades civis, representantes dos Poderes Legislativo e Judiciário; das classes conservadoras, das entidades civis e trabalhistas e do povo em geral, para prestarem ao ministro da Guerra o tributo de sua admiração e respeito.

Pela manhã, isto é, às 11,30 horas, na Candelária, foi rezada missa em ação de graças, cerimônia a que nos reportamos em outra nota nesta página.

HOMENAGEM DOS PARLAMENTARES AO MINISTRO LOTT

De regresso da Candelária, o general Lott recebeu em seu gabinete de trabalho representantes do povo na Câmara Alta, vendo-se entre êles os senadores Filinto Müller, Alvaro Adolfo, Ari Viana, Apolônio Sales, Sá Tinoco e Vitorino Freire, deputados Ivete Vargas, Hugo Napoleão, Vitorino Corrêa, Rafael Garcia, João Falcão, Vitor Issler, Barros Carvalho, Rubens Berardo, Souto Maior, Gomes de Sá, Ari Pitombo, Daniel Dipp, Alvaro Melo, além de outros. Em nome de seus colegas do PSD, o senador Filinto Müller saudou o general Lott, relembrando os momentos de angústia que viveu a nação e quando a atuação do general Lott, defendendo as aspirações do povo, fizeram-no elevar-se na admiração, na estima e no aprêço de todos os brasileiros. "Naquela emergência — frisou o representante de Mato Grosso — o PSD estava ao seu lado, dando todo o apoio, porque sempre viu em S. Exa. a salvaguarda das instituições". Terminou o orador desejando saúde ao general Lott, para que possa continuar prestando os relevantes serviços de que é capaz pelo seu patriotismo e coragem à pátria brasileira.

Falaram, ainda, os deputados Fernando Ferrari e Ivete Vargas, o primeiro em nome de sua bancada e o segundo em nome da mulher brasileira.

OS AGRADECIMENTOS DO MINISTRO LOTT

Agradecendo a saudação dos parlamentares, disse o ministro Lott, entre outras coisas:

"Nada mereço. A mim nada devem. A única coisa que fiz foi polarizar a vontade do Exército, de parte da Aeronáutica e da Marinha que não se conformavam que as armas que lhes foram confiadas fôssem usadas para evitar que cidadãos eleitos nas urnas fôssem destituídos de seus direitos, antes do pronunciamento da Justiça Eleitoral."

Depois de historiar os acontecimentos, concluiu o ministro da Guerra: "Sempre me abstive de envolver em competições político-partidárias. Mas fui forçado a tomar uma atitude".

O ministro Lott aconselhou, em seguida, não como titular da Guerra, mas como cidadão experiente, que os parlamentares procurassem adotar, para o próximo pleito presidencial, o critério da maioria absoluta a fim de evitar as dissenções que abalaram o país. Terminou agradecendo os votos de felicitações dos representantes do povo.

HOMENAGEM DOS GENERAIS

Às 16 horas, no salão nobre do Palácio do Exército, reuniram-se todos os generais em serviço nesta Guarnição e os de passagem por esta capital para apresentar cumprimentos ao aniversariante. A esta homenagem se associaram camaradas da Aeronáutica e da Marinha, políticos, jornalistas, membros da Justiça Militar, do Parlamento e da Justiça Comum, além de pessoas do povo. Em nome dos presentes, saudou o ministro Henrique Lott o general Anor Teixeira dos Santos, chefe do E. M. E. e interino do Estado Maior das Fôrças Armadas, ressaltando as suas qualidades de soldado e cidadão, ao mesmo tempo em que hipotecou em seu nome e no do Exército irrestrita solidariedade na presente conjuntura. Por fim, almejou felicidades e em particular à família do aniversariante.

AGRADECE O MINISTRO LOTT

O ministro da Guerra iniciou o seu discurso de agradecimentos acentuando que recebia aquela demonstração de camaradagem como sinal da união que deve existir entre todos os que vivem neste país, principalmente entre os militares.

Continuando, o general Lott analisou os últimos acontecimentos, dizendo que a atuação do Exército representava um anseio de seus camaradas e de uma grande parte do povo brasileiro. Frisou que, antes de agir, pesou os prós e os contras da decisão. Criticou,

(Continua na 10.ª página)

MISSA EM AÇÃO DE GRAÇAS PELA PASSAGEM DO ANIVERSÁRIO DO GENERAL LOTT

O aniversário do general Teixeira Lott serviu de motivo para que ontem várias manifestações lhe fôssem prestadas. Pela manhã, na Igreja da Candelária, foi celebrada missa de ação graças. Oficiou-a o padre Cesar, da paróquia da Candelária. O templo ficou repleto de pessoas que ali foram cumprimentar o aniversariante. Em redor da Igreja, milhares de pessoas aguardavam-no para manifestar-lhe seu aplauso e apoio pela decidida atitude assumida na madrugada do dia 11 de novembro.

Terminada a missa, e até às 13 horas, o general Lott permaneceu numa das sacristias da Igreja, recebendo cumprimentos. Irmanados, ali estiveram homens das mais diversas condições sociais. Todos, homens e mulheres, jovens e velhos, disputavam a oportunidade de se aproximar do general Lott, que recebia os cumprimentos de quantos dêle se aproximavam. Quando se retirou, centenas de pessoas ainda esperavam sua vez.

Entre outros, vimos na Igreja da Candelária, na missa em ação de graças de ontem, os srs. general Floriano Brayner, representante do presidente Nereu Ramos, brigadeiro Alves Seco, ministro da Aeronáutica, almirante Alves Câmara, ministro da Marinha, sr. Menezes Pimentel, ministro da Justiça, Mário Câmara, ministro da Fazenda, Nelson Omegna, ministro do Trabalho, Lucas Lopes, ministro da Viação, deputado Flôres da Cunha, presidente da Câmara, marechal Mascarenhas de Moraes, general Magessi Pereira, chefe de Polícia, generais, brigadeiros, almirantes, deputados, senadores, vereadores e representantes da imprensa, do rádio, dos sindicatos, e das sociedades de classe.

Na foto, o general Teixeira Lott quando, como bom católico, orava.

Retificação histórica

UNIDAS AS FÔRÇAS ARMADAS no movimento de 11 de novembro

Discurso do sr. Loureiro Júnior, contestando o sr. Carlos Luz — Êste último apressou-se em abraçar efusivamente o cel. Mamede, no entêrro do gen. Canrobert — O ministro Teixeira Lott lhe teria dito, à sua demissão: "Agora, sei que é verdade — o sr. é golpista" — Não havia caso jurídico, no episódio do cel. Mamede: tratava-se de pura questão política — O sentido do parecer do consultor-geral da República e o do chefe do E.M.F.A. — A Marinha ficou solidária com o Exército — Tumulto nos trabalhos de ontem na Câmara dos Deputados

Falando ontem na Câmara, o deputado Loureiro Júnior admitiu que a Câmara "cresceu muito no respeito público, permitindo que o sr. Carlos Luz discursasse" na segunda-feira. Sem embargo, porêm, pretendia êle, o orador, repor a verdade dos fatos relatados pelo sr. Carlos Luz naquele dia e que mereciam sérios reparos, por não coincidirem, disse, com o histórico dos acontecimentos mais recentes, nem quanto à exposição realizada pelo sr. Luz, nem quanto ao espírito que animou aquêle discurso.

A CARTA-BRANDI

Em primeiro lugar, não é certo, afirmou, que o general Teixeira Lott pudesse ser apontado à Nação como um ministro insubordinado, ao contrário do que significou o sr. Carlos Luz. Vinhamos saindo, neste país, de uma agitada campanha presidencial, disputada por quatro candidatos, e em que alguns episódios marcaram as tentativas de tumultuar o pleito, quando êle ia se travar, ou perturbá-lo, até, quando êle já se travava. Era o caso da falsa carta-Brandi. Com aquilo pretendia-se estigmatizar um candidato. Mas, sobretudo, pretendia-se desmoralizar os costumes políticos brasileiros.

Quando o sr. Loureiro Júnior desenvolvia estas considerações, o sr. Odilon Braga aparteou-o para dizer que o general Teixeira Lott foi quem divulgou, êle próprio, um telegrama contendo o parecer de que a carta seria possivelmente verdadeira. O orador replicou:

— A possibilidade da verdade não significa a verdade, como v. exa. muito bem sabe. O que não se justifica é que um documento como aquêle fôsse tão levianamente expôsto ao exame da Nação. Isto revelou o propósito em embair o poder público e conturbar o ambiente político.

LANTERNISMO

Mas depois da carta-Brandi, prosseguiu êle, a Nação viu crescer a onda golpista.

— Êsse trabalho foi feito, disse, através de manifestações violentas do Clube da Lanterna, numa campanha paralela com a imprensa golpista. O jornalista Carlos Lacerda escrevia e pregava, no seu arrazoado, que nem Juscelino Kubitschek, nem Adhemar de Barros, nem Plínio Salgado poderiam assumir a presidência da República. Então, o que se queria era uma campanha eleitoral que levasse ao poder um candidato único, Juarez Távora, porque os outros seriam atingidos pelo golpe. E' esta a realidade.

Também, juntamente, assistiu o país ao espancamento de um major do Exército, pelos "lanternas". E isto, afirmou, era acobertado pelo coronel Côrtes, chefe de Polícia.

O sr. Mario Martins protestou que não era verdade. O sr. Loureiro Júnior, prosseguindo, porêm, lembrou que o deputado Lionel Brizzola reclamou da tribuna providências do ministro da Justiça, sr. Prado Kelly, mas sem êxito.

Nesta altura do discurso, o orador foi interrompido pelo sr. Emival Caiado, que lhe apontou uma entrevista fornecida ao "O Globo" pelo atual chefe de Polícia e no sentido de que não teriam sido encontrados documentos comprometedores contra o sr. Menezes Côrtes.

Houve com o aparte do sr. Caiado.

(Continua na 10.ª página)

Não estêve com o general Lott

O sr. Sobral Pinto pediu-nos que desmentissemos notícias veiculadas por diferentes emissoras cariocas, segundo as quais êle teria procurado o general Teixeira Lott, no Ministério da Guerra, a fim de pedir garantias para o sr. Carlos Lacerda.

Restabelecendo a verdade, informa o presidente da Liga de Defesa da Legalidade que, atendendo a uma solicitação que lhe fôra feita por pessoa ligada àquêle deputado, dirigiu-se ao presidente da República, sr. Nereu Ramos, e ao deputado José Maria Alkmim, líder do PSD na Câmara, pedindo providências no sentido de serem garantidas as imunidades daquêle parlamentar. Nada mais do que isso. O seu pedido foi atendido.

Não cogitou o govêrno de pedir o estado de sítio

O ministro da Justiça e o sr. Café Filho

Novas declarações fêz o titular da pasta da Justiça à imprensa. Desta feita, elas visaram duas questões que estão interessando vivamente a opinião pública: uma, o retôrno do sr. Café Filho à função de presidente da República; outra, a decretação do estado de sítio.

No que concerne à primeira, esclareceu o sr. Menezes Pimentel que, "naturalmente, refeito da enfermidade que o levou a se internar no Hospital dos Servidores do Estado, o sr. Café Filho poderá reassumir o govêrno da República. Isto é matéria pacífica, é matéria constitucional. Não há obstáculo de qualquer natureza."

Quanto à segunda, foi categórica a sua afirmação: "O govêrno não cogitou de pedir o estado de sítio ao Congresso."

(Leiam a propósito o tópico "Ministro distraído").

MEIA PRONTIDÃO NA MARINHA

Embora o expediente no Ministério da Marinha seja normal, o acesso às suas dependências continua com apresentação da carteira de identidade. O regime deixou de ser prontidão rigorosa para meia prontidão.

Responde o ministro da Guerra ao brigadeiro Eduardo Gomes

Em declarações feitas à U. P., e que divulgamos na edição de ontem, o general Teixeira Lott incluiu o brigadeiro Eduardo Gomes entre os chefes da conspiração frustrada a 11 do corrente. Ontem, o antigo ministro da Aeronáutica, em declarações à imprensa vespertina, disse esperar do ministro Lott uma retificação a respeito. Nesse sentido, o general Lott afirmou o seguinte:

"A partir de cêrca de uma quinzena, os informes que me chegaram de diferentes fontes e a atitude do tenente-brigadeiro Eduardo Gomes em relação ao incidente disciplinar ocorrido por ocasião do sepultamento do general Canrobert, forçaram-me a modificar o juízo que a seu respeito fazia, passando a encarar, daí por diante, a possibilidade de não mais vê-lo, como até então, na atitude de conter os elementos civis e militares que desejavam a qualquer preço obstar o livre pronunciamento da Justiça Eleitoral e o acatamento as suas decisões, quaisquer que fôssem, e sim, incluído, a meu pesar, ao lado de tais elementos. Estas razões, e mais as medidas tomadas no dia 11 pelo tenente-brigadeiro Eduardo Gomes, me conduziram a mencionar o seu nome ontem, entre os que, a meu ver, vinham articulando uma ação contra o regime. Entretanto a veemência com que, ainda na noite de ontem, o ex-ministro da Aeronáutica, ao telefone, manifestou-me a sua oposição a que eu pudesse julgá-lo capaz de estar entre os que orientavam a conspiração contra o regime constitucional, conduz-me a admitir a possibilidade de eu haver incorrido em erro no julgamento que externei. Desejo mesmo, com tôda franqueza, que os fatos venham a evidenciar o meu êrro, dada a estima que sempre dediquei àquele camarada".

COMO OS GOLPISTAS PERDERAM A "OPERAÇÃO SÃO PAULO"

Relato fiel dos acontecimentos ocorridos na Zona Militar do Centro — A prisão do gen. Falconieri da Cunha, em Guaratinguetá, pela Aeronáutica — As manobras golpistas dos generais Tasso Tinoco e Honorato Pradel — Firmeza e lealdade das guarnições de Caçapava, Lorena, Lins, Jundiaí, Baurú, Santos, Quitaúna e Mato Grosso aos generais Lott e Falconieri — A ação decisiva do general Levy Cardoso, chefe do Estado-Maior da Zona Militar do Centro

O movimento da madrugada de 11 de novembro, pelo qual o Brasil permaneceu fiel às suas tradições de amante da legalidade e da ordem constituída, só encontrou resistência em São Paulo. Foi para São Paulo que se deslocou o cruzador "Tamandaré", a fim de ser instalado o govêrno golpista do sr. Carlos Luz. Era natural, por isso, que as unidades militares mais importantes tivessem curso em São Paulo.

Adiante, num esfôrço jornalístico de acumulação de dados e informações, vamos narrar os fatos ocorridos durante aquilo que se poderia chamar a "operação São Paulo".

A PRISÃO DE FALCONIERI

O general Olímpio Falconieri da Cunha, comandante da Zona Militar do Centro, achava-se no Rio desde o dia 9 de novembro a fim de concluir o inquérito do desvio das armas e no qual está envolvido o sr. Carlos Lacerda. Participou, por isso, da histórica reunião da residência do general Odílio Denys, comandante da Zona Leste, onde os generais resolveram prestigiar, em tôda a linha, o general Lott.

Combinou seguir, de automóvel, junto com o general Tasso Tinoco, que também se encontrava no Rio, para São Paulo. O general Tinoco não apareceu na hora combinada. Acompanhado apenas de sua sra., seguiu o gal. Falconieri, cêrca de 5 horas da manhã de 11 de novembro, para a capital paulista. O general Tasso Tinoco, apurou-se depois, seguiu de avião.

Em Rezende, o general Falconieri estêve com o general Teles Menezes, a quem pediu para informar em Caçapava, ao general Costa e Silva, que ia passar por ali e desejava falar-lhe com urgência.

Dirigiu-se, então, para Caçapava. Ao passar por Guaratinguetá, foi detido por elementos da Aeronáutica e levado para o comando daquela arma ali existente. Apesar de exigir sua liberdade, foi-lhe dito que isso só ocorreria depois de um telefonema do brigadeiro Eduardo Gomes. Efetivamente, pouco depois, o brigadeiro Eduardo Gomes telefonou. Conversaram os dois e o Brigadeiro indagou-lhe se ia a São Paulo encontrar-se com o general Tasso Tinoco e o governador Jânio Quadros. O general Falconieri percebeu, aí, que o general Tasso Tinoco estava inteiramente na linha golpista. Respondeu-lhe que resolveria a situação, na capital paulista. Conversaram rápidamente, procurando o general Falconieri evitar qualquer pronunciamento. Pediu que lhe dessem trânsito livre. Isso lhe foi concedido. Pôde seguir para Caçapava onde chegou pouco depois.

MANOBRAS DO GAL. TASSO TINOCO

Em Caçapava, foi informado pelo general Costa e Silva de um

(Continua na 13ª pág.)

PRESIDENTE DO BANCO DO BRASIL

O presidente da República assinou decreto nomeando o sr. Mário Brant para o cargo de presidente do Banco do Brasil.

Outras notícias na 8.ª página

O presidente da República negou a demissão do senhor Alim Pedro

Apelos de todas as classes e finalização das grandes obras iniciadas pelo atual prefeito

A situação da Prefeitura continua num impasse. Apesar de vir despachando regularmente o expediente nas Secretarias Gerais e os seus auxiliares do gabinete a postos, resolvendo os problemas de mais urgência na sede da municipalidade, o sr. Alim Pedro insiste em não permanecer no cargo. Ontem, teve uma longa conferência com o presidente Nereu Ramos, que se recusava a conceder exoneração ao prefeito, tendo-lhe solicitado mais uma vez que aguardasse no cargo a deliberação final.

Por outro lado, são inúmeros os apelos partidos de várias classes, organizações econômicas, parlamentares, da população em geral, dirigidas ao sr. Alim Pedro para que continue prestando a sua assistência aos problemas da cidade.

Em face dessa convocação do presidente da República e diante da expressiva manifestação que lhe é constantemente dirigida, o prefeito estaria inclinado a permanecer com a alta responsabilidade do govêrno da cidade, no momento em que o povo do Distrito Federal aguarda que as iniciativas do sr. Alim Pedro cheguem a um têrmo, aliviando a cidade de várias de suas antigas angústias, tidas até então como irremediáveis. Dentre êsses trabalhos de longo alcance, figura a questão do abastecimento dágua, que o atual prefeito prometeu deixar resolvido dentro de breve prazo. Efetivamente, as obras do Guandú estão na fase de acabamento.

Nenhuma dúvida na escolha quando a segurança está em jôgo...

SÓ PIRELLI

extraflex tipo "Stelvio"

SEM CÂMARA ou com câmara

proporciona:
duração máxima
máxima segurança
máxima flexibilidade
rodar silencioso ao máximo

PORTUGUÊS E LATIM
por correspondência
Dr. Napoleão Mendes de Almeida
Ensino completo, com alunos na Capital, nos Estados e fora do País. RUA LIBERO BADARÓ, 349, 4.º. Caixa Postal 4455 — Tel. 32-9688, SÃO PAULO — PEÇA PROSPECTO.

ASSINATURAS

AVISAMOS QUE OS PREÇOS DAS ASSINATURAS DO "CORREIO DA MANHÃ" SÃO OS SEGUINTES:
ANUAL — Cr$ 300,00
SEMESTRAL — Cr$ 180,00

BANCO DELAMARE
40 anos de bons serviços prestados à coletividade

CRIADORES!

Até 30% mais lucros

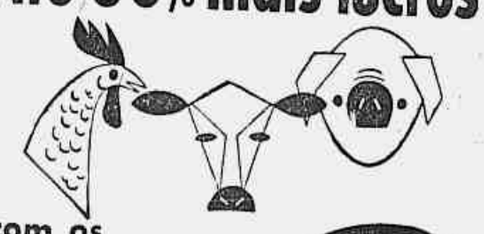

com os SUPLEMENTOS PARA RAÇÕES Pfizer

Siga o exemplo dos mais bem sucedidos criadores, que conseguem até 30% mais lucros! Empregue também os Suplementos Pfizer para Rações, a base de Terramicina, para obter mais carne, ovos e leite em menos tempo, para reduzir a mortalidade e para aproveitar muito melhor as rações!

TM 3+3
Associação de Terramicina e Vitamina B-12, em níveis de nutrição.

TM-10
Terramicina em altos níveis para controlar as doenças.

O antibiótico de maior campo de ação na nutrição e no tratamento das moléstias da criação.

Terramicina*
(OXITETRACICLINA)

Pfizer

Detalhes completos sôbre as vantagens dos Suplementos Pfizer, estão à sua disposição em um livreto com 8 páginas de real valor. Para recebê-lo gratuitamente escreva à

PFIZER CORPORATION DO BRASIL — Depto. A-5
Rua Cândido Espinheira, 143 – São Paulo – Tel. 51-9101 – Ramal 2

* Marca Registrada de Chas. Pfizer & Co. Inc. — New York

VOLTAM AS COMISSÕES da Câmara ao ritmo normal de trabalho

Trabalhos Manuais e Economia Doméstica, disciplinas obrigatórias — Mantido o Latim — Impasse no exame do plano de reclassificação do funcionalismo

Enquanto o plenário vivia uma sessão tumultuada e vibrante, a Comissão de Educação e Cultura, voltando as comissões ao ritmo normal de seus trabalhos, realizava uma sessão calma e proveitosa, analisando as emendas que foram apresentadas ao projeto de reforma do ensino secundário. E' de notar que aquêle órgão funcionou com a quase totalidade dos seus membros, com a representação de todos os partidos que o compõem.

DISCIPLINAS ESTRUTURAIS

Entre os pontos, que mereceram a atenção dos membros daquele órgão, está a questão da classificação das matérias em disciplinas estruturais e disciplinas complementares. Aquelas são obrigatórias e estas, optativas. Os alunos, que escolherem uma destas últimas, serão obrigados a prestar exame das mesmas, sendo-lhes consignadas as respectivas notas para passagem de ano. A Comissão preferiu deixar essa questão como se encontrava no projeto original, sem aceitar nenhuma modificação.

ENSINO RELIGIOSO

Outro ponto, que não sofreu alteração, foi a questão do ensino religioso. Os debates foram longos, intervindo nos mesmos os representantes católicos e protestantes mais em evidência. Não se chegou a uma decisão final. Ficou êsse assunto para ser examinado na próxima reunião que foi marcada para a próxima sexta-feira. Entende no entanto o relator do projeto, o sr. Nestor Jost, que a redação do projeto, determinando que os estabelecimentos particulares poderão ministrar o ensino religioso, atende melhor à média das aspirações de quantos apresentaram emendas.

TRABALHOS MANUAIS

Foi aceita uma modificação no tocante a Trabalhos Manuais. Determina o novo dispositivo que entre as disciplinas do 1.º Ciclo, poderá haver uma ou mais de iniciação técnica.

ECONOMIA DOMÉSTICA

Uma disciplina complementar que permaneceu, foi a de Educação Doméstica, que será obrigatória também para as alunas do 2.º Ciclo, inovando assim o projeto inicial.

O LATIM

O Latim foi mantido na 3a. e 4a. séries do Curso Ginasial. Essa matéria será obrigatória no Curso Clássico. Deve causar admiração o fato de ter sido ela incluída entre as disciplinas complementares do Curso Científico. Acontece porém, como ficou esclarecido, que muitos alunos, no início dêste Curso, não têm ainda idéia formada quanto à sua carreira futura, sendo que muitos dêles fazem o Científico e depois se apresentam para o vestibular nas Faculdades de Filosofia e Letras ou de Direito, onde essa matéria é exigida. Se tiverem tido a argúcia de estudar o Latim, durante os três anos do Científico, é claro que estarão preparados para enfrentar o exame.

BIBLIOTECA

Ficou estabelecido,com a aprovação de uma emenda, que todos os colégios terão obrigatoriamente uma biblioteca franqueada aos alunos.

REESTRUTURAÇÃO

O projeto de reestruturação do funcionalismo civil da União deveria ser apreciado ontem, pela Comissão de Finanças, onde seu relator, o sr. Pereira da Silva, leria o estudo feito pela subcomissão daquele órgão, que vem preparando seu trabalho há mais de um mês.

Não foi possível a realização dessa reunião por falta de número. Por outro lado, com a saída do sr. Nelson Omegna, designado ministro do Trabalho pelo sr. Nereu Ramos, está aquela comissão sem presidente. Os srs. Odilon Braga e Monteiro de Barros, respectivamente vice-presidente da turma A e da turma B, não se sentem devidamente credenciados para assumir a presidência. Espera-se para hoje um entendimento entre os líderes para resolver êsse impasse.

O plano, esperado ansiosamente pelos funcionários, que em grande número percorrem os corredores da Câmara, poderá elevar as despesas do Orçamento, se votado com moderação e prudência, pelo Senado e pela Câmara, à casa dos 5 bilhões de cruzeiros, caso contrário, poderá a despesa subir até a casa dos 10 bilhões, conforme declarou o sr. Wagner Estellita.

FALECEU O JORNALISTA VICENZO GIUGLIELMO

TURIM, Itália, 16 — O veterano jornalista Vicenzo W. Giuglielmo faleceu anteontem, nesta cidade, vitimado por um ataque cardíaco. O extinto contava 64 anos de idade.

Giuglielmo trabalhou no "Gazzetta del Popolo" durante 40 anos e era o diretor dêsse jornal desde 1933. (U.P.).

DR. GILVAN TORRES

Impotência. Doenças do sexo e Urinárias. Pré-Nupcial. — Assembléia, 98 S. 72. 42-1071, das 9 às 11 e 15 às 18. (54200)

UM PALPITE que salvou um País. Leia SELEÇÕES de Novembro página 129. (55201)

Das Fábricas CIMO para o confôrto do seu escritório

MÓVEIS CIMO

R. INVÁLIDOS, 139 Tel. 22-4372

A ECONOMIA BRASILEIRA EM 1955

Velocidade da circulação monetária no país — A desigualdade entre as várias economias regionais

Prosseguindo na publicação dos resultados a que chegou o perito financeiro norte-americano sr. Allen Walker, em seus estudos sôbre a situação da economia e das finanças do Brasil, damos hoje mais um trecho do relatório que elaborou.

5.º) — A VELOCIDADE DE CIRCULAÇÃO

A oferta monetária no Brasil é restringida em virtude do baixo coeficiente de velocidade da moeda em circulação. Vejamos os Estados Unidos, por exemplo: existem em circulação cêrca de 30 bilhões de dólares, ou seja, 193 dólares per capita (tomando como referência a população do ano de 1953). Se convertermos essa média em moeda brasileira, encontraremos os seguintes resultados, de acôrdo com a taxa de conversão que adotaremos:

1 — A taxa oficial de câmbio (Cr$ 18,32) — Cr$ 3.632 per capita

2) — Equivalente estimado em poder aquisitivo intrínseco (Cr$ 45,00) — Cr$ 8.685 per capita

3 — A taxa livre de câmbio (Cr$ 75,00) — Cr$ 14.475 per capita.

Em comparação com êstes números, o total de moeda brasileira em circulação representa apenas Cr$ 1.000 (hum mil cruzeiros) per capita.

Em outras palavras, se tomarmos a soma total dos meios de pagamento existentes nos Estados Unidos — 209 bilhões de dólares, em 1953 — veremos que a mesma representa 1.300 dólares per capital. Se convertermos uma vez mais esta cifra no seu equivalente em moeda brasileira, teremos:

1 — A taxa oficial de câmbio (Cr$ 18,32) — Cr$ 24.466 per capita

2 — Equivalente estimado em poder aquisitivo intrínseco (Cr$ 45,00) — Cr$ 58.500 per capita

3 — A taxa livre de câmbio (Cr$ 75,00) — Cr$ 97.500 per capita.

Se compararmos novamente com estas cifras a quantidade real dos meios de pagamento existentes no Brasil em 1953, num total de Cr$ .... 124.070.000.000,00, teremos sòmente Cr$ 2.215 per capita.

Além disso, precisamos levar em conta o fato de que a velocidade da circulação monetária é muito mais elevada nos Estados Unidos do que no Brasil, devido à utilização generalizada do cheque, bem como devido às facilidades de um sistema bancário mais desenvolvido.

6.º) — DESIGUALDADES ENTRE AS ECONOMIAS REGIONAIS

Contrastando com o seu enorme território, suas múltiplas particularidades regionais e variações nos estágios de desenvolvimento econômico entre diferentes áreas, o Brasil possui um único organismo governamental que atua como Banco de Reserva Federal. Como consequência das desigualdades entre as diferentes zonas, os recursos financeiros sôbre os quais se baseiam as atividades econômicas do país estão concentrados nos sete Estados sulinos. Êstes últimos utilizam 91% dos recursos financeiros nacionais, enquanto que os 14 Estados restantes são aquinhoados com apenas 9%.

Por esta razão, o índice de recursos financeiros per capita nos 14 Estados mais pobres é insignificante, em comparação com a média geral.

Ver-se-á que a riqueza tradicional do Brasil, o café, é produzida quase exclusivamente pela região onde estão situados os sete Estados acima mencionados. O mesmo se verifica, em larga escala, com relação a produtos como o algodão e o açúcar. No cultivo dêstes dois produtos os Estados sulinos auplantam grandemente as tradicionais zonas produtoras do Nordeste.

A concentração dêsses produtos básicos nos Estados do sul, por sua vez atrai indústrias complementares, e outras atividades, que contribuem ainda mais para acentuar a disparidade entre os níveis de desenvolvimento econômico.

Uma análise dos novos investimentos de capital na indústria, comércio e agricultura fornecerá outra prova destas desigualdades. Em 1954, por exemplo, o total para todo o Brasil atingiu a Cr$ 28.800.000.000,00, distribuídos da seguinte forma:

Estados	Quantia em Cr$
São Paulo	15.500.000.000,00
Distrito Federal (Rio de Janeiro) ..	10.500.000.000,00
Minas Gerais	1.500.000.000,00
Rio Grande do Sul	1.300.000.000,00
Os 17 Estados restantes	2.000.000.000,00
TOTAL	28.800.000.000,00

Como vemos acima, quatro Estados apenas absorveram 94% dos novos investimentos de capital de 1954.

Mais um exemplo desta desigualdade: as transações imobiliárias na cidade de São Paulo e no Distrito Federal totalizaram em 1954 Cr$ ..... 11.150.000.000,00, isto é, cêrca de três vêzes o total registrado para tôdas as outras capitais de Estados reunidas.

Empréstimos feitos pelo Banco do Brasil e por outros bancos, em relação aos depósitos (em milhões de cruzeiros):

	Bancos do Brasil	Outros Banco	Total Geral
Em 1949:			
Depósitos	18.741	45.285	65.026
Empréstimos	21.186	40.787	61.974
Saldo	— 2.445	+ 4.498	+ 2.052
Em 1950:			
Depósitos	27.370	60.429	87.360
Empréstimos	33.481	53.973	87.455
Saldo	— 6.111	+ 6.456	— 2.655
Em 1951:			
Depósitos	35.125	69.132	104.257
Empréstimos	41.693	61.389	103.082
Saldo	— 6.568	+ 7.743	+ 1.174
Em 1952:			
Depósitos	50.952	77.208	128.161
Empréstimos	55.189	68.124	123.313
Saldo	— 5.237	+ 9.084	+ 4.848
Em 1953:			
Depósitos	57.148	88.950	146.098
Empréstimos	74.845	81.558	156.403
Saldo	— 17.697	+ 7.392	— 10.305
Em 1954:			
Depósitos	71.834	105.254	177.088
Empréstimos	103.647	96.713	200.360
Saldo	— 31.813	+ 8.541	— 23.272

NOTA — Os dados acima foram obtidos em "Movimento Bancário do Brasil", Ministério da Fazenda, Serviço de Estatística Econômica e Financeira, 1953 e 1954, página 3. Impresso no Rio de Janeiro em 1955.

7ª) Distribuição dos depósitos e empréstimos bancários entre os Estados (1954 — Em milhões de cruzeiros)

A. Nos sete Estados sulinos (Minas Gerais, Distrito Federal, Rio de Janeiro, São Paulo, Paraná, Santa Catarina e Rio Grande do Sul):

	Banco do Brasil	Outros Bancos	Total
Depósitos	66.325	95.150	161.475
Empréstimos	90.370	87.180	177.850
Saldo	— 24.045	+ 7.970	— 16.375

B. Nos quatorze Estados restantes:

	Banco do Brasil	Outros Bancos	Total
Depósitos	5.509	10.104	15.613
Empréstimos	13.277	9.233	22.510
Saldo	— 7.768	+ 871	— 6.897

Para que tenhamos o verdadeiro quadro da situação, é necessário que levemos em consideração os depósitos do Govêrno Federal e os empréstimos a êle concedidos. Temos, assim, os seguintes dados com relação a depósitos e empréstimos do Govêrno Federal, no Distrito Federal, em 1954:

	Banco do Brasil	Outros Bancos	Total
Depósitos	41.953	474	42.427
Empréstimos	24.654	339	24.993
Saldos	+ 17.299	+ 135	+ 17.434

Depois de deduzirmos estas últimas cifras dos totais anteriormente mencionados, a situação real dos sete Estados sulinos, em 1954, era a seguinte:

	Banco do Brasil	Outros Bancos	Total
Depósitos	24.372	94.676	119.048
Empréstimos	65.726	87.141	152.867
Saldo	— 41.354	+ 7.535	— 33.819

8º) Renda nacional em relação aos meios de pagamento (em milhões de cruzeiros):

ANOS	Renda Nacional	Meios de pagamentos	Diferencial
1947	141.100	47.100	94.000
1948	156.900	52.200	104.700
1949	178.900	58.400	120.500
1950	209.100	78.300	130.800
1951	246.300	90.700	157.600
1952	292.200	104.200	203.900
1953	369.000	124.100	244.900
1954	443.500	151.500	292.000

Observação — A evolução do diferencial demonstra que se tornou mais grave a escassez dos meios de pagamento.

Por exemplo, em comparação com fenômenos correspondentes nos Estados Unidos, verificamos que a situação é a seguinte (em milhões de dólares ou de cruzeiros):

Anos	Renda Nacional	Meios de pagamento (US$)	Diferencial nos Estados Unidos (US$)	Diferencial no Brasil (Cr$)
1937	161	169	22	94
1938	209	172	37	105
1946	265	171	34	121
1950	326	178	48	131
1951	354	185	60	138
1952	369	195	74	201
1953	382	203	79	245
1954	391	209	78	292

Observação — Verifica-se por estas cifras que no caso do Brasil a deficiência dos recursos financeiros é demonstrada pelo diferencial dos meios de pagamento, diferencial êsse que ultrapassa consideràvelmente tais meios de pagamento. No caso dos Estados Unidos a situação é exatamente a inversa.

NÃO HAVERÁ NOVA ELEIÇÃO no Território do Rio Branco

Em sua sessão de ontem, o Tribunal Superior Eleitoral negou provimento aos recursos interpostos pela UDN e PSD contra decisões do Tribunal Regional do Território Federal do Rio Branco, que determinara a não realização de nova eleição na 13a. seção, de Santa Maria, no Território. Os resultados que poderiam advir dêsse pleito, concluiu o Tribunal, não alterariam a colocação dos candidatos que concorreram à cadeira que cabe àquele Território na Câmara dos Deputados.

CARTAS À REDAÇÃO

Ainda a Usina de Caraguatatuba

Escreve-nos o sr. Edgard Teixeira Leite:

Sr. redator:

As informações que prestei ao **Correio da Manhã** a respeito das recentes declarações do dr. Waldemar de Carvalho, diretor da Divisão de Águas, são perfeitamente reais. O presidente da República mandou organizar pelo Conselho de Segurança Nacional uma comissão para o estudo global do aproveitamento do Paraíba. No mesmo ato determinou que a Divisão de Águas "apresentasse, no mais curto prazo possível, os estudos hidrológicos relativos à regularização do rio Paraíba". Note-se bem: foi determinada tão sòmente a apresentação dos estudos referidos. E para quê? Para servir de base e esclarecimento à Comissão referida.

O que foi feito pela Divisão de Águas? Antecipando-se, os planos que deviam ter esta destinação foram submetidos a exame do ministro da Agricultura e aprovados. Teriam êles de ser estudados pela Comissão do Conselho de Segurança, talvez modificados, alterados e quem sabe reprovados. Por que tão disparatada aprovação?

Êste desatendimento ao despacho presidencial, tem, porém, aspectos muito graves e de importância decisiva. E' que a aprovação dos planos de regularização do rio Paraíba, com as condições indicadas — constitui medida para tornar definitiva a outorga à S. Paulo da concessão de Caraguatatuba. A concessão atual, provisória, dependia, para ser tornada definitiva, do reconhecimento, pelo govêrno federal, de que ficasse assegurada em S. Cecília a descarga mínima de 200 m3. E os planos aprovados chegam exatamente a esta conclusão, como se vê das declarações do dr. Waldemar José de Carvalho. Eis o que êle diz: "o plano (aprovado) de regularização, prevê a construção de uma série de barragens, de modo a possibilitar uma vazão de 200 m3 em Barra do Piraí e ser desviada uma descarga de 50 m3 para Caraguatatuba, onde deve construir-se uma grande usina de (465.000 Kw.) cuja concessão foi outorgada ao Estado de São Paulo". Não se pode ser mais explícito quanto ao resultado e conseqüências do plano intempestivamente aprovado. Causou, por isso, o maior espanto as declarações posteriores do ilustre dr. Waldemar de Carvalho de que "quanto a Caraguatatuba cabe à Comissão do Conselho de Segurança estudar e decidir sôbre sua efetiva construção. E também a afirmativa de que não se havia manifestado nem contra nem a favor de Caraguatatuba". Fêz, ao contrário, muito mais do que isso: conseguiu a aprovação do plano que nas suas próprias palavras "possibilita a construção de uma grande usina em Caraguatatuba".

Em suma, o plano devia ser apresentado à Comissão e não aprovado pelo Ministério. Foi para esclarecer a matéria que o deputado Arino de Mattos, presidente da Comissão de Inquérito sôbre o rio Paraíba, apresentou à Câmara dos Deputados e já foi deferido, o requerimento n.º 921, solicitando informações ao ministro da Agricultura. Estou plenamente convencido que estudando o problema, o ilustre ministro verificará que não deveria ter sido aprovado um plano cuja apreciação já não estava mais sob alçada do Ministério. Mencionou o ilustre diretor da Divisão de Águas, uma vistoria, requerida pela Light e depois homologada pela Justiça, dela fazendo grande praça. Qual a conclusão desta perícia: "que 30 a 40 m dariam para manter os predicados atuais (veja-se bem!) de autodepuração e demais necessidades da população ribeirinha". Tratava-se de medida de emergência, tanto assim que quando a Light pleiteou a redução da descarga para 40 m, baseada na vistoria, foi ela concedida. Mas de que modo? A portaria elaborada pela Divisão de Águas, quer nos seus considerando, quer no seu art. 2.º, declara ser tal concessão feita a título precário. E' nesta vistoria, e tão sòmente nela, que a Divisão de Águas e os defensores de Caraguatatuba se baseiam, para defender a concessão paulista. Vejamos, entretanto, o que diz o professor Maurício Joppert — relator do laudo resultante da vistoria e portanto o seu mais autorizado e autêntico intérprete: (D. Carioca de 29-4-54): "Êsse número de 40 m é um mínimo para correr durante alguns dias e não o ano todo.

Esclarece: "porque o rio precisa de oscilações da descarga para alimentar o lençol freático dos terrenos marginais e outras finalidades. Além disso, as indústrias estão se concentrando no Vale do Paraíba, entre Rio e S. Paulo e seria indispensável imobilizar no futuro todos os recursos hidráulicos assim como tôdas suas possibilidades de energia, que são conhecidas". Note-se a fragilidade da base técnica da concessão de Caraguatatuba: medida de emergência, a redução à metade da descarga, de 86 para 40 m concedida a título precário que se pretende tornar definitiva.

Mas o ilustre engenheiro nem sempre pensou assim. Em 25 de setembro de 1953, numa conferência, sem favor, notável, sôbre indústria de eletricidade no Brasil, proferida na Escola Superior de Guerra, e que cito, devidamente autorizado, declarou: Quanto à descarga liberada em S. Cecília o ponto de vista da Divisão de Águas era o de fixá-la em 90 m3/segundo, dado que a descarga mínima observada em Barra de Piraí fôra de 94 m3/segundo, em 2 de setembro de 1941, ano extremamente sêco".

E continua o eminente técnico: "A providência parece ter sido acertada porque era e é preciso assegurar, primordialmente, as necessidades futuras da coletividade ribeirinha a jusante de Barra de Piraí, trecho em que existem cidades e localidade com tendência progressista, capazes de se industrializarem e de aumentarem suas populações, o que vale dizer maior necessidade de consumo dágua".

Ninguém interpretou com mais autoridade e de modo mais brilhante, o pensamento dos que impugnam a construção de Caraguatatuba. Ainda há mais. Referindo-se às conclusões da vistoria já referida, escreve com elegância e precisão na mesma conferência: "A meu ver esta conclusão, para o caso, não tem maior significação, porque ela se refere às necessidades atuais e o que se trata de resguardar são as necessidades das gerações futuras, que não podem ser relegadas a plano inferior". O dr. Waldemar José de Carvalho com a responsabilidade de seu cargo, falando no mais alto instituto de investigação e estudo do país, condenou, de modo formal, a redução da descarga de 86 para 40, em Barra de Piraí, e invalidou, com razões as mais lógicas, as conclusões da vistoria. E' nestas razões, tão claramente expostas que me apoio, para defender o direito das populações ribeirinhas paulistas, mineiras e fluminenses, numa campanha sem propósitos outros que, nas palavras do ilustre dr. Waldemar José de Carvalho, "resguardar as necessidades gerações futuras, que não podem ser relegadas a plano inferior".

NEREU ELEITO PELO CONGRESSO

Tôdas as indicações, desde a primeira hora, revelam que Nereu Ramos assumia para ficar.

Com efeito, se assim não fôsse, teria conservado o Ministério, deixando tudo como estava, numa atitude cômoda, alheiando-se de responsabilidades. Não é êsse, porém, o seu temperamento. Trata-se de homem afirmativo, cuja conduta, tanto na administração quanto na política, sempre foi duramente uniforme. Evidentemente não iria, nessa altura da vida, mudar de proceder por um prato de lentilhas. Foi para ficar que aceitou a investidura. Seus atos o demonstram.

Agora, se poderá levar até o fim a sua cruz, isso é que ninguém pode saber. O futuro a Deus pertence, como disse certa vez o general Lott, mas nesse caso a gente percebe que não há nada obscuro.

Para assumir, Nereu quis o pronunciamento do Congresso, que veio sem demora, em menos de 24 horas. A Câmara aprovou, por imensa maioria, um requerimento expressivo e o Senado, também por maioria imensa, indo mais longe, votou projeto de Resolução fixando o sentido do texto constitucional a respeito, tal como se noticiou no momento.

Quer dizer: houve uma verdadeira eleição pelo Congresso. Nereu, portanto, só deixará o lugar se quiser, uma vez que está no seu desempenho por delegação expressa do Parlamento, na forma, se me permitem, do artigo 79 parágrafo 2.º do nosso Estatuto Político.

Essa interpretação certamente escandalizará o bravo marinheiro que se revelou no antigo jurista Prado Kelly, mas não há de ser nada.

Temos evoluído muito no tocante à exegese da Lei Magna. Apolônio Sales, agrônomo nas horas vagas, afirmou que na Constituição encontraríamos todos os remédios para os males que corroem o organismo nacional. É isso mesmo. Esticar um pouco mais aqui, encolher um pouco mais ali, abrir uma clareira mais além, fechar os parágrafos acolá e certo nos dispositivos da Carta Fundamental acharemos saída para as dificuldades ambientes.

A lei tem de ser viva, a fim de que possa atender à evolução. A humanidade se agita e os acontecimentos a conduzem dentro das fórmulas jurídicas, se possível. O necessário é que a lei fique quietinha para não ser superada pelos fatos, pela realidade.

Bem, quanto ao doutor João Café querer voltar a residir na Gávea Pequena e despachar, para começar tudo de novo, no Catete, parece que vai ser difícil.

All Right

A A.B.I. e a liberdade de imprensa

O presidente da Associação Brasileira de Imprensa, sr. Herbert Moses, recebeu da União Brasileira dos Servidores Postais e Telegráficos o seguinte telegrama: — "Em nome da União Brasileira de Servidores Postais e Telegráficos transmitimos a V. Exa. o voto de solidariedade da assembléia do funcionalismo do D.C.T., realizada ontem, dia 10, pela atuação da A.B.I. em prol da liberdade de imprensa, direito assegurado em nossa Constituição Federal. — Carlos Castro, secretário-geral da U. B. S. P. T."

I SEMINÁRIO NACIONAL DE TÉCNICOS DO SERVIÇO SOCIAL DA INDÚSTRIA

Em sessão solene que terá lugar, amanhã, às 20,30 horas, no salão nobre da Confederação Nacional da Indústria, será instalado o I Seminário Nacional de Técnicos do Serviço Social da Indústria, com a participação de todos os Estados do país.

O conclave se estenderá até o dia 23 do corrente sob a presidência do diretor do Departamento Nacional da Indústria, cabendo, ao diretor da Divisão de Coordenação, o encaminhamento dos debates. Objetiva o Seminário, além do estudo minucioso de alguns dos principais problemas com que se vem defrontando o Serviço Social da Indústria, a análise dos temas que mais de perto interessam ao amplo programa de reaparelhamento por que deve passar aquêle órgão assistencial.

Ao ensejo da realização do Seminário, foram convidadas algumas personalidades que pronunciarão conferências alusivas ao temário da reunião. Assim é que, no dia 18, às 20,30 horas, no auditório da Associação Brasileira de Imprensa, será proferida a primeira dessas palestras pelo sr. Luís Carlos Mancini sôbre o tema: "Estrutura e Espírito de comunidade". No dia 21, à mesma hora e no mesmo local, o sr. Valdiki Moura abordará o tema: "Aspectos Educativos do Cooperativismo". Finalmente, no dia 23, ainda às 20,30 horas, d. Helder Câmara, arcebispo-auxiliar do Rio de Janeiro, pronunciará a conferência de encerramento: "Valor humano do Operário".

SUPRIMENTO DE Cr$ 15.541.650,90 ao Corpo de Bombeiros

O diretor-geral da Fazenda autorizou os suprimentos de Cr$ 6.885.450,80, Cr$ 1.292.083,30 e Cr$ 7.064.116,80, no total de Cr$ 15.541.650,90, ao Corpo de Bombeiros do Distrito Federal.

TEMA INATUAL

Leio um relatório extremamente impressionante, pelo qual sou informado que estamos exportando agora menos do que antes da última guerra. Ao contrário do que aconteceu com todos os países que foram quase que destruídos, dizimados na luta entre o mundo livre e o nazismo, ao contrário dessas nações práticas, compreensivas, animadas pelo desejo de não se deixarem vencer pelas desgraças e desastres, parece que nos habita a desesperança e a vontade de morrer.

Exportamos menos; compramos menos também. O surto de progresso em nosso país está virtualmente interrompido. Pede-se espaço tranqüilo para trabalhar; o povo pretende e espera paciente melhorar as suas condições de vida, e o que lhe dão os que se intitulam responsáveis pela coisa pública? Atribulações, inquietudes, polêmicas, lutas, atirando umas fôrças contra as outras. À falta de qualquer sentimento construtivo extremam-se os ódios, compromete-se o trabalho, anula-se o esfôrço dos que pretendem melhorar e fazer progredir o país.

* * *

Há um ano que se vive no maior dos sobressaltos. Há mais de um ano. São golpes, perspectivas de revolução, enfim o inferno que todos conhecem, como se não houvesse mais nada a fazer, como se fôssemos um povo que se pudesse dar ao luxo de destruir-se. Os que erguem a voz serenamente para chamar a atenção para o empobrecimento e a desordem que crescem em todos os setores da vida nacional, aproximam-se, por assim agirem, de uma área de ameaças e perigos, pois provocam com afirmações e palavras de rudimentar bom-senso, ódios insopitáveis.

Não quero saber de política, mas preocupa-me é o fato de exportarmos cada vez menos. E também a ameaça que paira sôbre o parque industrial brasileiro, de perder sua atualidade em vista de ser impossível, cada vez mais impossível, reequipar, modernizar, acompanhar os avanços incessantes da técnica no mundo. Não exportando mais, em contra-partida, necessitando sempre mais de divisas, onde iremos assim parar em breve?

* * *

Uma décima parte da energia humana despendida na política, ajudaria de forma importante a enfrentar as crises reais do Brasil. Mas, na realidade, nem um por cento de tôda essa paixão, essa veemência, está aplicado em salvar-nos, em tornar-nos vigilantes dos perigos concretos que nos esperam, que já não nos esperam mais. Ao contrário, estabeleceu-se juntamente com a exacerbação política uma ativa conspiração contra as atividades criadoras. Não é só apatia o que domina tudo, mas desinterêsse, indiferença, rancorosa má vontade, alguma coisa de ativo, de forte, de misterioso. Tudo o que importa em melhorar, em atender aos problemas básicos, em promover riqueza e mesmo em corrigir os males e as deficiências que desgraçam o povo brasileiro, tudo isso é desdenhado e confundido com a traficância e os crimes contra o interêsse público.

O que importa — ai de nós! — é a discussão em tôrno de aspectos e interpretações críticas; são as raivas em tôrno de teses que não tocam sequer no que há de fundamental em nosso país.

* * *

Sei o muito que há de inatual em não participar, quem escreve, da polêmica desta nossa hora e vir mostrar-se alarmado com a diminuição da produção, com a crescente baixa dos índices de produtividade e com o declínio de nossas vendas ao estrangeiro. Sei que não é o econômico que dirige exclusivamente as coisas e que muitas vêzes a paixão, o ódio, os ressentimentos superam tudo o mais em política. Mas sei também que num país *desenvolvido*, que num país em que todos possam viver e não tristemente vegetar como acontece com a maioria do povo brasileiro, não haverá possibilidade desta desordem que nos desclassifica neste momento. Trabalhar, realizar, cobrir o território dêste país com o produto da energia humana e da competência, viver intensamente o drama do Brasil no seu aspecto mais positivo é o que nos salvará do abismo aonde estamos mergulhados nos aztis da inconsciência.

* * *

A salvação virá em grande parte de levarmos a sério as tarefas práticas que temos de cumprir.

Augusto Frederico Schmidt

INAUGURADO ONTEM o VI Seminário de Febre Aftosa

Participam do certame técnicos de vários países sul-americanos — Os trabalhos programados para hoje

Teve início, ontem, o VI Seminário de Febre Aftosa, cujos trabalhos se prolongarão até o próximo dia 26. A sessão inaugural, realizada pela manhã no salão de conferências do Serviço de Informação Agrícola, com a presença de representantes dos países sul-americanos convidados e de técnicos brasileiros, foi presidida pelo sr. Augusto de Oliveira Lopes, diretor-geral do Departamento Nacional da Produção Animal e representante do ministro da Agricultura.

ATIVIDADE ANTIAFTOSA

Falaram, na ocasião, os srs. Erwin Eichorn, diretor do Centro Pan-Americano de Febre Aftosa, entidade organizadora do Seminário, fazendo um histórico dos seus objetivos e atividades, e Ralph Courtney, em nome da Repartição Sanitária Pan-Americana.

Por último, o sr. Cid Távora, diretor da Divisão de Defesa Sanitária Animal, referiu-se à repercussão alcançada em nosso país pelos trabalhos de laboratório levados a efeito por aquêle Centro, citando ainda os benefícios que temos colhido de suas atividades de ensino, quer participando dos seminários anteriores, quer enviando técnicos brasileiros aos cursos de alta especialização promovidos pelo Centro Pan-Americano de Febre Aftosa.

"CARNE PARA O FUTURO"

Foi, a seguir, exibido o filme técnico "Carne para o Futuro", sendo distribuído aos participantes o manual "Guia para o estudo da febre aftosa e outras enfermidades afins".

O PROGRAMA DE HOJE

Prosseguem, hoje, os trabalhos do Seminário, no salão do edifício do Entreposto da Pesca, Praça 15 de Novembro, com o seguinte programa: às 9,30 horas, "Recentes conquistas no estudo dos vírus, com referência especial aos vírus vesiculares"; à tarde, no mesmo local, será exposto pelos técnicos do Centro Pan-Americano de Febre Aftosa o tema "Recentes conquistas no campo da imunologia e sua aplicação no estudo das enfermidades vesiculares".

BENEDICTO BARROS E Gustavo Philadelpho Azevedo
ADVOGADOS
Av. Almirante Barroso n.º 97 4.º andar. Tel. 42-6729

PREFIRAM OS GUARDA-CHUVAS COM ARMAÇÃO FERRINI VERIFIQUE A MARCA NA VARETA

CALÇADO Souto RIO DE JANEIRO
Máximo conforto garantia absoluta

Dosagem de hormônios-Testes do Thorn, alérgicos, resistência aos antibióticos e à Insulina — Hematologia — Bacteriologia — Bioquímica — Tubagens — Vacinas — Metabolismo.
LABORATÓRIO DE ANALISES CLÍNICAS Dr. ALMEIDA CARDOSO.
Largo de São Francisco, 26 (Ed. Patriarca) apto. 1511, das 8 às 18 horas — Tel. 43-8039. (48117)

CIRURGIA PLÁSTICA E REPARADORA
DR. IVO PITANGUY
Av. N. S. de Copacabana, 540 — Apto. 601
Tel.: 57-6411 — Residência: 47-5683
(50511)

Cia. de Seguros CONFIANÇA
FUNDADA HÁ 83 ANOS
CAPITAL E RESERVAS CR$ 37.500.000,00
FAÇA DA "CONFIANÇA" A SUA COMPANHIA DE CONFIANÇA.
Diretoria: OCTAVIO FERREIRA NOVAL — Presidente
JOSÉ AUGUSTO d'OLIVEIRA — Superintendente
OCTAVIO FERREIRA NOVAL JUNIOR — Gerente
RENATO FERREIRA NOVAL — Diretor de Produção
SEDE PRÓPRIA: Rua do CARMO N.º 43, 8.º e 9.º pavimento, esquina da Rua SETE DE SETEMBRO.
Telefones: 22-1900, 22-1908 e 22-1909

NO MUNDO POLÍTICO

- Coesão em tôrno do golpe
- Maioria e minoria na Câmara
- Reunião do PSD

O sr. Aarão Steinbruch fêz ontem na Câmara uma reclamação regimental. Protestou contra o asilo dado pela Embaixada de Cuba ao sr. Carlos Lacerda. Chegou a pedir que o atual embaixador daquele país fôsse considerado "persona non grata" pelo nosso Govêrno.

Enquanto falava o representante petebista, o sr. Adauto Cardoso se mantinha ao lado do outro microfone, pronto para entrar com uma contestação. Seu semblante estudadamente calmo, olhos mortos para a cúpula, ombros caídos, mão segurando o microfone pela base, demonstravam claramente que êle já esperava a investida e já trazia na ponta da língua a resposta.

Entra então o sr. Aarão pelo Regimento a dentro e demonstra que o sr. Carlos Lacerda não cumpriu a lei da Câmara, deixando de comunicar sua retirada para um lugar considerado como extraterritorial.

Por essa não esperava o sr. Adauto. Transformou-se. Não tinha a resposta preparada. Houve correrias e cruzaram-se as explicações regimentais. Até o líder Afonso Arinos entrou na dança e deu o seu parecer.

Era de ver como acorriam presurosos para defender o colega de partido e chefe de clã. Solidariedade e identificação golpista.

MAIORIA E MINORIA NA CAMARA

Há, hoje, três blocos distintos na Câmara, cuja situação, porém, está sujeita a alterações, em virtude de interêsses partidários. Por incrível que pareça, o PTB não integra a maioria liderada pelo PSD, desde 24 de agôsto do ano passado, mas pertence à minoria, cujo maior representante é a UDN. Isto aconteceu em conseqüência de simples comunicações das bancadas à Mesa da Câmara e porque esta mesma Mesa resolveu continuar considerando a UDN minoria e o PSD maioria, para os efeitos regimentais.

No momento, pois, a maioria, segundo o registro da Mesa, está composta dos seguintes partidos: — PSD, 113 deputados, PTN 8, PRP 4 e PRT 1, no total de 126; — a minoria se constitui da UDN, com 72 deputados, PL 10, PDC 2 e PSB 3, no total de 87; — e o terceiro bloco, independente, do PTB, com 62 deputados, PSP 31, PR 20, no total de 113.

Com as recentes mudanças no panorama político, era de crer que o PTB e o PR, que apoiaram o sr. Juscelino Kubitschek, viessem a formar um bloco invencível com o PSD. Mas assim não aconteceu, já que o PTB, o PSP e o PR, por um golpe estratégico, resolveram declarar-se minoritários, aliando a UDN, o PL, o PDC e o PSB da cômoda posição de minoria, com direito à indicação de um líder usufrutuário de gabinete especial, automóvel e, o que é melhor, com o privilégio de pedir a palavra em qualquer momento da sessão.

Tal resolução do bloco petebista obrigou a UDN a constituir-se em bloco de oposição separado, perdendo o líder Afonso Arinos o seu pôsto, que será provàvelmente ocupado pelo sr. Fernando Ferrari. E, conforme ontem soubemos, perderá ainda a UDN o concurso do PSB, que prefere permanecer independente, embora sòzinho.

A posição do PSD, como maioria, fica, porém, muito precária em relação ao bloco da minoria composta pelo PTB, PSP e PR. Se o PTN não obtiver o afastamento do sr. Gustavo Capanema, exigido normalmente do PSD, conforme ontem nos declarou o sr. Emílio Carlos, perderá 8 votos, isto é, o suficiente para passar de 126 a 118 deputados, enquanto o bloco minoritário (PTB, PSP PR) ganhará mais 8, o suficiente para passar de 113 para 121 deputados. Ver-se-á esta coisa notável: — a minoria passa a maioria, mas só nas aparências, porque os dois blocos certamente votarão juntos contra a UDN nas medidas políticas.

REUNIÃO DO PSD

Reune-se hoje, pela manhã, na sede do PSD, as bancadas dêste partido com assento na Câmara e no Senado, sob a presidência do sr. Cirilo Júnior, que já se encontra no Rio.

Entre outros assuntos será debatido o problema da constituição de uma comissão de inquérito a fim de investigar as atividades dos que conspiraram contra o regime, desejando implantar no país uma ditadura.

Além disso, será examinado de novo o caso da liderança do partido na Câmara, onde os debates e frequentes choques entre a maioria e os partidos liderados pelo sr. Afonso Arinos, exigem a presença contínua de um líder ágil e ativo para coordenar os trabalhos e a posição que deve ser tomada pelos componentes da maioria.

PETEBISTAS NO CATETE

Tendo à frente o líder Lima Teixeira, os senadores petebistas foram ontem, incorporados, ao Catete, a fim de hipotecar solidariedade partidária ao presidente Nereu Ramos.

O presidente da República agradeceu a manifestação.

Os petebistas levaram ainda votos de colegas de outros partidos, que, embora solidários com o sr. Nereu Ramos, não desejam manifestar-se públicamente.

O PSB FORA DOS BLOCOS PARTIDARIOS

O líder do PSB na Câmara, deputado Rogê Ferreira, distribuiu à imprensa, ontem, o seguinte comunicado:

"A bancada do Partido Socialista Brasileiro declara — para evitar dúvidas e apressados julgamentos — que não faz e jamais fêz parte, na Câmara, de qualquer bloco parlamentar, da minoria ou da maioria ou oposição. Assume tôda a responsabilidade pelos atos que vem praticando, visando todos êles o bem da pátria e a preservação do sistema democrático."

ARTICULA-SE O PSD DO SENADO

Após a sessão de ontem do Senado, os representantes do PSD, convocados pelo sr. Apolonio Sales, estiveram reunidos numa das rotundas do Monroe, para tratar de interêsses do partido.

Inicialmente, o sr. Apolonio Sales, que é o líder, fêz uma exposição de sua atuação no pôsto, aplaudida por todos. Propôs, depois, que se escolhesse os sublíderes que deveriam substituir, nessa função, os srs. general Onofre Gomes, que está doente, e o sr. Gilberto Marinho, que se acha de licença. Foram eleitos os srs. Felinto Muller e Paulo Fernandes, que substituirão, nos seus impedimentos, aqueles dois correligionários.

Depois, houve uma troca de idéias sôbre a situação política, a que não foi estranha a possibilidade de vir o sr. Café Filho a reassumir a Presidência da República.

Ficou decidido, por fim, que o PSD no Monroe se mantenha vigilante, evitando quanto possível debate político.

VITORIOSO JORGE LACERDA EM SANTA CATARINA

FLORIANÓPOLIS, 16 (Do correspondente). Com os julgamentos dos recursos na sessão de hoje, o Tribunal Regional Eleitoral terminou a apuração do pleito em Santa Catarina. O governador eleito, deputado Jorge Lacerda, estêve presente à sessão, finda a qual conferenciou com o presidente do Tribunal. Aguarda-se apenas o transcurso dos prazos legais para a diplomação do candidato eleito nos próximos dias.

REUNIÃO DOS LIDERES DA CAMARA

Em face da violência dos debates que se vêm processando, nos últimos dias, na Câmara dos Deputados, o presidente da mesa, sr. Flores da Cunha, aceitando uma sugestão que lhe fôra feita pelo líder da minoria, convocou os líderes partidários para uma reunião, hoje, às 10 horas, juntamente com os membros da mesa. Nesta reunião, serão traçadas normas de cooperação entre a Presidência e as lideranças, a fim de evitar-se a repetição de fatos lamentáveis, como os ocorridos ontem.

A IMPORTAÇÃO DE TRIGO DOS ESTADOS UNIDOS

Declara o deputado Leoberto Leal que haverá ameaça à produção nacional e ao intercâmbio com as Repúblicas do Prata

O deputado Leoberto Leal, representante pessedista de Santa Catarina, ia pronunciar um discurso, ontem, na Câmara, mas não obteve tempo regimental para ocupar a tribuna. Trata-se de assunto de relevância e, por isso, resolvemos antecipar o que havia escrito e que provàvelmente lerá na sessão de hoje. E' o seguinte o texto:

"Acaba de ser aprovada pelo Conselho da SUMOC a compra de 500.000 toneladas de trigo nos Estados Unidos, presumìvelmente em dólares pagáveis em 40 anos, ficando os cruzeiros obtidos dos importadores em poder do Banco Nacional do Desenvolvimento Econômico. Uma percentagem 20% do total será paga, porém, anualmente pelo Brasil para custear as despesas diplomáticas dos Estados Unidos em nosso país e para a cobertura das importações de determinados minerais brasileiros.

Essa transação já mereceu exame da Comissão Consultiva do Trigo e, tanto quanto estou informado, pende ainda de exame da COFAP.

O consumo de trigo no Brasil é de dois milhões de toneladas. Ora, pelo convênio com a Argentina que mantemos e cumpre que renovemos para o futuro, devemos comprar nesse país um milhão e duzentas mil toneladas de trigo. Por outro lado, mantemos acôrdo com o Uruguai para a importação de trezentas mil toneladas de trigo, anualmente. A produção brasileira comercìvel monta a cêrca de quinhentas mil toneladas. Temos aí, em números redondos, o total do nosso consumo.

Vemos, portanto, que se fôr levado avante o acôrdo para a aquisição de trigo americano será agravado sèriamente o já agudo problema da colocação da produção nacional que, a preço-estímulo, não poderá concorrer com o trigo estrangeiro, êsse sim, de fato estimulado pela errônea política cambial que garante um dólar de Cr$ 25,00 para o trigo, o que resulta sem dúvida, num subsídio que o nosso govêrno dá, ao importador de trigo, de cêrca de Cr$ 20,00 em cada dólar.

O trigo está em baixa no mercado internacional, à vista do volume dos estoques dos países produtores, não sendo também por êsse motivo, prudente o fechamento de um negócio de tal vulto. Êsse convênio afetará ainda, fatalmente, o nosso intercâmbio com o Prata, pois já se prevê que não serão renovados ou talvez nem sequer cumpridos os convênios com o Uruguai e Argentina, já que não se poderá aumentar repentinamente em 25% o nosso consumo.

A Argentina e o Uruguai restringirão certamente as compras de café, madeira e mate, prejudicando as economias dos Estados do Sul, baseadas nesses produtos.

E, se isto não ocorrer, então a safra de trigo nacional voltará a apodrecer por falta de compradores.

O acôrdo comercial com os Estados Unidos decorre da sua política de exportação que, como é sabido, é ditada pela necessidade de escoamento dos seus vultosíssimos excedentes de produtos agrícolas, sobretudo trigo e algodão.

Se o Brasil efetivar tal negociação perderá autoridade perante os seus fregueses de algodão, para manter as exportações dêsse produto, isto porque os EE. UU. fazem conosco, com o trigo, o que deverão estar fazendo com o algodão, em melhores condições, nos mercados importadores do Velho Mundo, sobretudo Alemanha e Japão, principais clientes do algodão brasileiro.

Contrariará, ainda, êsse acôrdo, o compromisso solene recentemente assumido na reunião da CEPAL em Bogotá, consoante de resolução, aprovada por todos os países americanos, inclusive os Estados Unidos da América do Norte, que estabeleceu a consulta prévia aos demais países sul-americanos antes da aquisição de excedentes da produção agrícola norte-americana.

Êste último fato, seria, só por si, suficiente para exigirmos uma explicação mais pormenorizada sôbre o caso.

Assim, lançamos um apêlo ao senhor presidente da República, o nosso ilustre colega e coestaduano senhor presidente Nereu Ramos, no sentido de ser reestudado êsse assunto, com o que, estou certo, se evitarão graves repercussões para a pobre triticultura nacional, para a economia ervateira, madeireira, algodoeira e cafeeira, além de se honrar a assinatura do Brasil, aposta num instrumento internacional, tomado sob auspícios da CEPAL."

(Continua na 12.ª página)

TRIGO NORTE-AMERICANO PARA O BRASIL

O importante acôrdo ontem assinado no Itamarati — O Brasil compra em cruzeiros 500 mil toneladas de trigo no valor de 41 milhões de dólares — 76% do produto da venda será emprestado ao govêrno brasileiro e destinado ao financiamento de projetos de desenvolvimento econômico

Realizou-se, ontem, às 16 horas, no Palácio Itamarati, a assinatura de um acôrdo administrativo entre o Brasil e os Estados Unidos, para a compra de meio milhão de toneladas de trigo e outras quantidades menores de produtos agrícolas americanos, mediante pagamento em cruzeiros.

Assinaram os atos constitutivos do acôrdo, por parte do Brasil, o embaixador José Carlos de Macedo Soares, ministro das Relações Exteriores e, por parte dos Estados Unidos, o embaixador James Clement Dunn. Estiveram presentes, o ministro Mario Câmara, titular da pasta da Fazenda, o embaixador Antonio Camillo de Oliveira, secretário-geral do Itamarti, e o embaixador João Carlos Muniz, chefe da missão diplomática do Brasil em Washington; os srs. Américo Pacheco de Carvalho, presidente da COFAP, Glycon de Paiva, presidente do Banco Nacional de Desenvolvimento Econômico, além dos membros do subcomitê de Agricultura da Câmara dos Deputados dos Estados Unidos, sr. W. R. Poage, Thomas G. Abernethy, Carl Albert, Paul Jones, Charles B. Hoeven, Ralph Harvey, Harold O. Lovre, John Helmberger e major Hugh W. Stewart.

O ministro José Carlos de Macedo Soares pronunciou, na ocasião, um discurso em que assinalou a importância do acôrdo assinado, falando a seguir o embaixador James Clement Dunn para dizer que o acôrdo marcava a seu ver o início de uma nova fase nas relações entre os dois países.

O ACÔRDO

E' o seguinte o texto do acôrdo assinado:

"O govêrno dos Estados Unidos do Brasil, doravante mencionado como govêrno do Brasil, e o govêrno dos Estados Unidos da América,

Reconhecendo a conveniência de expandir o comércio de produtos agrícolas entre os dois países e com outras nações amigas, sem deslocar os mercados normais dos Estados Unidos da América para êsses produtos ou perturbar indevidamente os preços internacionais dos produtos agrícolas;

Considerando que a compra em cruzeiros de excedentes agrícolas dos Estados Unidos da América contribuirá para a referida expansão do comércio;

Considerando que os cruzeiros provenientes das aquisições acima serão utilizados de forma a beneficiar ambos os países;

Desejando estabelecer as normas que regularão a venda de produtos agrícolas ao Brasil nos têrmos do Título da Lei de Assistência e Desenvolvimento do Comércio Agrícola, de 1954, e suas emendas (Lei 480, do 83.º Congresso dos Estados Unidos da América), assim como as medidas que os dois governos adotarão individual e conjuntamente para promover a expansão do comércio dos referidos produtos;

Acordaram o seguinte:

Artigo I — Vendas em Cruzeiros — O govêrno dos Estados Unidos da América, uma vez emitidas e aceitas as autorizações de compra mencionadas no parágrafo 2 dêstes Artigo, se compromete a financiar, durante o corrente ano fiscal dos Estados Unidos da América, a terminar em 30 de junho de 1956, a venda em cruzeiros, a compradores autorizados pelo govêrno do Brasil, de determinados produtos agrícolas, definidos como excedentes, nos têrmos do Título I da Lei de Assistência e Desenvolvimento do Comércio Agrícola, de 1954, e suas emendas.

O govêrno dos Estados Unidos da América emitirá autorizações de compra, sujeitas à aceitação pelo Govêrno do Brasil, as quais incluirão cláusulas sôbre a venda e entrega de produtos, as datas e condições de depósito dos cruzeiros provenientes daquelas vendas e outras questões pertinentes. Estão enumerados no parágrafo 3 dêste Artigo alguns produtos e valores sôbre os quais os dois governos chegaram a um acôrdo preliminar.

O govêrno dos Estados Unidos da América se compromete a financiar a venda ao govêrno do Brasil dos seguintes produtos, nos valores indicados, durante o ano fiscal dos Estados Unidos da América de 1956, de conformidade com os têrmos do Título I da referida Lei e dêste Acôrdo:

Produto	Valor (em dólares dos EE. UU. da América)
Trigo	31.000.000
Farinha de trigo	1.100.000
Cereais para forragem	3.010.000
Banha	1.790.000
Fumo capeiro	250.000
Estimativas do transporte marítimo para 50% dos produtos em aprêço	4.070.000
TOTAL:	41.220.000

Artigo II — Utilização dos Cruzeiros — Os dois governos concordam em que os cruzeiros que couberem ao govêrno dos Estados Unidos da América pelas vendas feitas nos têrmos dêste Acôrdo serão utilizados pelo mesmo, na forma e na ordem de prioridade que determinar, para as seguintes finalidades e nas proporções indicadas:

(A) Vinte e quatro por cento (24%) serão destinados (a) ao desenvolvimento, em base mutuamente benéfica, de novos mercados para produtos agrícolas dos Estados Unidos da América; (b) à compra de produtos específicos a serem embarcados para os Estados Unidos da América, para o estoque suplementar dêsse país; (c) ao financiamento, no Brasil, de atividades de intercâmbio educativo internacional, e (d) ao pagamento de outras despesas dos Estados Unidos da América no Brasil, contanto que, do montante acima, US$ 2.834.400 sejam reservados para a compra dos referidos produtos específicos, a um preço firme em cruzeiros, e nas demais condições que venham a ser estabelecidas de comum acôrdo pelos dois governos. Qualquer quantia que não tenha sido utilizada para tal aquisição, até 31 de dezembro de 1957 poderá ser despendida em qualquer das outras finalidades acima autorizadas.

(B) Setenta e seis por cento (76%) do depósito em cruzeiros serão emprestados ao govêrno do Brasil para fomentar o desenvolvimento econômico dêsse país, segundo o disposto no Artigo IV dêste Acôrdo.

Artigo III — Depósitos em Cruzeiros — Os cruzeiros a serem depositados na conta do govêrno dos Estados Unidos da América corresponderão ao preço de venda em dólares, dos produtos reembolsados ou financiados pelo govêrno dos Estados Unidos da América, convertido em cruzeiros a uma taxa a ser acordada entre os dois governos. O referido preço de venda em dólares incluirá frete marítimo e gastos de manipulação, excluído qualquer custo extraordinário de fretes marítimos decorrentes do requisito legal, para o govêrno dos Estados da América, de que os produtos sejam transportados em barcos de bandeira dêsse país.

Os dois governos concordam em que, ao receber notificação de pagamentos em dólares efetuados pelo govêrno dos Estados Unidos da América e exportadores dêsse país ou noutra forma que possa ser mùtuamente ajustada, o govêrno do Brasil providenciará o depósito de cruzeiros equivalentes aos dólares desembolsados pelo govêrno dos Estados Unidos da América, em pagamento da transação correspondente, em uma "Conta Especial" dêsse govêrno no Banco Nacional do Desenvolvimento Econômico (doravante designado como Banco do Desenvolvimento), que atuará como agente do govêrno do Brasil. Os cruzeiros que constituem os vinte e quatro por cento (24%) especificados no Artigo II, Parágrafo 1 (A), poderão ser retirados da "Conta Especial" no Banco do Desenvolvimento a qualquer momento, a critério do govêrno dos Estados Unidos da América; os setenta e seis por cento (76%) restantes ficarão empoder do Banco do Desenvolvimento para fins de empréstimo, de acôrdo com as disposições do Artigo IV do presente Acôrdo.

Artigo IV — Empréstimo para Desenvolvimento — O govêrno dos Estados Unidos da América, através do "Export-Import Bank of Washington", emprestará ao govêrno do Brasil, através do Banco do Desenvolvimento, os setenta e seis por cento (76%) dos depósitos mencionados no Artigo II, Parágrafo 1 (B). O empréstimo poderá ser contabilizado em dólares ou em cruzeiros, a critério do govêrno do Brasil.

(A) Caso o empréstimo seja contabilizado em dólares, o total do mesmo será calculado na base da taxa de conversão utilizada para os depósitos em cruzeiros realizados em virtude do Artigo III, Parágrafo 1. O govêrno do Brasil concorda em que o referido empréstimo será feito nos têrmos especificados em um ajuste suplementar de empréstimo entre as agências autorizadas dos dois governos, o qual incluirá entre outras, as seguintes condições:

(I) **Prazo:** Quarenta anos a contar de 1.º de janeiro de 1956;

(II) **Datas de pagamento:** O pagamento será feito em prestações semestrais, devendo ser efetuado o primeiro pagamento de juros em 30 de junho de 1959, e o primeiro pagamento do principal em 31 de dezembro de 1960;

(III) **Pagamento do Principal e dos Juros:** O pagamento será feito em dólares dos Estados Unidos da América ou, a critério do govêrno do Brasil, em cruzeiros; caso o pagamento seja feito em cruzeiros, deverá o mesmo seguir o disposto no ajuste de empréstimo ou em qualquer acôrdo suplementar ao mesmo;

(IV) **Taxa de Juros:** (a) Três por cento (3%) ao ano, caso o pagamento seja feito em dólares; quatro por cento (4%) ao ano, caso o mesmo seja feito em cruzeiros; (b) Não serão computados juros durantes os três primeiros anos.

(B) Caso o empréstimo seja contabilizado em cruzeiros, o total do mesmo será reembolsável em cruzeiros, com a opção de pagamento do principal e dos juros em dólares. O govêrno do Brasil concorda em que êste empréstimo será feito nos têrmos especificados em um ajuste suplementar de empréstimo entre as agências autorizadas dos dois governos, o qual incluirá entre outras, as seguintes condições:

(I) **Prazo:** Quarenta anos a contar de 1.º de janeiro de 1956;

(II) **Datas de pagamento:** O pagamento será feito em prestações semestrais, devendo ser efetuado o primeiro pagamento de juros em 30 de junho de 1959, e o primeiro pagamento do principal em 31 de dezembro de 1960;

(III) **Pagamento do Principal e dos Juros:** O pagamento será feito em cruzeiros ou, a critério do govêrno do Brasil, em dólares dos Estados Unidos da América;

(IV) **Taxa de Juros:** (a) Cinco por cento (5%) ao ano, caso o pagamento seja feito em cruzeiros; quatro por cento (4%) ao ano, caso o pagamento seja em dólares, a uma taxa de conversão a ser contada na época do pagamento; ou três por cento (3%) ao ano se o pagamento fôr feito em dólares à média ponderada das taxas de conversão pelas quais tenham sido depositados os cruzeiros provenientes da transação;

(b) Não serão computados juros durante os três primeiros anos.

Ao empregara os cruzeiros recebidos na forma dêste Acôrdo em qualquer dos fins nêle previsto, o govêrno dos Estados Unidos da América se compromete a levar em consideração a posição econômica do Brasil, inclusive a sua balança de pagamentos internacionais.

Os dois governos se comprometem a promover, entre o "Export Import Bank of Washington", na qualidade de mutuante, e o Banco Nacional do Desenvolvimento Econômico, na de mutuário, um ajuste, por troca de cartas ou outro instrumento apropriado, regulando as condições para a aplicação dos recursos a serem emprestados ao govêrno do Brasil através do presente Acôrdo.

O empréstimo a que se refere o Parágrafo 1 dêste Artigo será utilizado para fomentar o comércio e o desenvolvimento econômico equilibrado do Brasil.

Outros pormenores, dispositivos e ou modificações do empréstimo serão acordados entre o govêrno do Brasil ou o Banco do Desenvolvimento e o govêrno dos Estados Unidos da América ou o "Export-Import Bank of Washington".

Caso a quantia em cruzeiros reservada para empréstimos ao govêrno dos Estados Unidos do Brasil não seja utilizada ou comprometida pelo Banco Nacional do Desenvolvimento Econômico, dentro de 3 anos a contar da data dêste Acôrdo, o govêrno do Brasil reembolsará o govêrno dos Estados Unidos da América da quantia em dólares dos Estados Unidos da América equivalente aos cruzeiros não utilizados ou comprometidos.

Artigo V — Obrigações Gerais — O govêrno do Brasil concorda em tomar tôdas as medidas ao seu alcance para impedir a venda ou reembarque para outros países, ou utilização para fins que não sejam do consumo interno, dos excedentes agrícolas adquiridos nos têrmos da Lei de Assistência e Desenvolvimento do Comércio Agrícola, de 1954, e suas emendas (exceto nos casos em que haja concordância específica ou utilização em aprêço); concorda igualmente em tomar tôdas as medidas ao seu alcance para assegurar que a compra dos referidos produtos não redunde em maiores disponibilidades dos mesmos, ou de outros produtos semelhantes, para países cujas relações com os Estados Unidos da América não sejam amistosas.

Os dois governos concordam em tomar precauções razoáveis para assegurar que as vendas ou compras de excedentes agrícolas, nos têrmos dêste Acôrdo, não perturbem indevidamente os preços internacionais dos produtos agrícolas, não desloquem os mercados normais dos Estados Unidos da América para êsses produtos, nem prejudiquem as relações comerciais entre os países do mundo livre.

Na execução dêste Acôrdo os dois governos procurarão assegurar sejam utilizados, na medida do possível, os canais do comércio privado e esforçar-se-ão por promover e estimular a procura de produtos agrícolas.

O govêrno do Brasil concorda em fornecer, a pedido do govêrno dos Estados Unidos da América, dados sôbre (a) a execução das transações, em particular as chegadas e condições de recebimento dos referidos produtos; (b) as medidas adotadas com o fim de manter o comércio normal de tais produtos e (c) as exportações dos mesmos e outros semelhantes.

Artigo VI — Consulta — Os dois governos, a pedido de uma das partes contratantes, consultar-se-ão sôbre qualquer assunto referente à execução do presente Acôrdo ou das operações nêle previstas.

Artigo VII — Vigência — O presente Acôrdo entrará em vigor na data de sua assinatura. EM FÉ DO QUE, os representantes devidamente autorizados assinam o presentes Acôrdo. Feito na cidade do Rio de Janeiro, aos 16 dias do mês de novembro de 1955, em quatro exemplares, dois em português e dois sem inglês, os quais farão igualmente fé".

O INVENTÁRIO DE CARMEN MIRANDA

Avaliados em um milhão e meio os bens situados no Brasil

Ao Juízo de Direito da 4.ª Vara de Órfãos e Sucessões (Cartório do 3.º Ofício), foi distribuído em data de ontem, o pedido de abertura de inventário dos bens deixados pela cantora e artista Carmen Miranda, na vida civil Maria do Carmo Miranda da Cunha.

O pedido foi feito em nome da mãe de Carmen, sra. Maria Emília da Cunha, portuguêsa, viúva, residente nesta cidade e diz respeito aos bens que a conhecida artista possuia no Brasil. Êsses bens, para efeito de distribuição foram avaliados em um milhão e quinhentos mil cruzeiros.

Carmen Miranda, que faleceu em dias do mês de agôsto do corrente ano, em sua residência, em Hollywood, nos Estados Unidos da América do Norte, e se enterrou nesta capital, não deixou testamento nem descendentes.

PARA QUE OS TRIBUNAIS REGIONAIS concluam os trabalhos de apuração do pleito

Renova o T.S.E. o apêlo anteriormente feito

Até agora apenas sete Tribunais Eleitorais já concluíram seus trabalhos de apuração das eleições de 3 de outubro e enviaram êsses resultados, acompanhados da respectiva documentação, ao Tribunal Superior, a quem cabe proclamar os resultados finais e diplomar os candidatos eleitos à presidência e vice-presidência da República. Êsses Tribunais são o do Distrito Federal e o dos Estados do Rio de Janeiro, São Paulo, Espírito Santo, Rio Grande do Sul, Alagoas e Paraná.

Os demais órgãos regionais da Justiça Eleitoral vêm requerendo prorrogação do prazo, já esgotado, para a conclusão dos seus trabalhos.

Ainda na sessão de ontem do Tribunal Superior Eleitoral três Tribunais Regionais tiveram êsse prazo dilatado. Foram êles: o do Rio Grande do Norte, mais dez dias; o do Maranhão e da Paraíba, mais quinze dias cada um.

A todos êles, porém, o TSE reiterou o apêlo já feito, no sentido de que sejam acelerados aqueles trabalhos, mesmo que, para isso, seja necessária a realização de duas ou mais sessões diárias.

Quanto ao Maranhão, determinou ainda o TSE que remeta, com urgência, à sua Secretaria, os resultados e documentos referentes à apuração nos municípios em que já se realizaram eleições tão logo estejam concluídos êsses trabalhos. Ficará para remessa posterior o resultado relativo a eleições que ainda serão realizadas em outros municípios daquele Estado.

EXAMES DE ADMISSÃO no Liceu de Niterói

Acham-se abertas, até o dia 25 do corrente, no Liceu de Humanidades "Nilo Peçanha", em Niterói, as inscrições para exame de admissão à 1ª. série ginasial, o qual se realizará a partir de 10 de dezembro vindouro.

O ensino é inteiramente gratuito naquele estabelecimento oficial do Estado do Rio.

ASSISTÊNCIA AOS LÁZAROS

Combater a lepra é obra de solidariedade humana e de defesa social — Sociedade do Distrito Federal de Assistência aos Lázaros e Defesa Contra a Lepra. — Rua Santa Luzia, 793 — 15.º — Sala 1513.

Canetas de classe Imperator!

Banco da Lavoura de Minas Gerais S.A.

A maior organização bancária particular da América Latina

180 Filiais e Agências

ASMA, BRONQUITE ASMÁTICA

Os acessos agudos cedem prontamente, a expectoração é facilitada e a calma sobrevém com o PÓ INDIANO de Giffoni. Para os casos crônicos, GOTAS INDIANAS, de Giffoni. A venda em tôdas as farmácias e drogarias. (39234)

BANCO MOREIRA SALLES S.A.

(UMA INSTITUIÇÃO TRADICIONAL)

ALFANDEGA, 19
ASSEMBLEIA, 23
MEM DE SÁ, 122 (LAPA)
MARIA FREITAS, 72 (MADUREIRA)
CARDOSO DE MORAIS, 334 (RAMOS)
FONSECA TELES, 3 (SÃO CRISTÓVÃO)

Copacabana, 1165 — Esq. Sá Ferreira

(93421)

CHEFIANDO EXPEDIÇÃO

DOARÁ AO ZOO DO RIO PARTE DAS FERAS QUE CAÇAR

Só com essa condição aceitou o conde Potocki seguir para as selvas da Nova Guiné — 300 pessoas passarão dez meses em atividade

O govêrno da Holanda acaba de empresar uma expedição cultural e científica às selvas de Borneu, Sumatra e Nova Guiné, tendo convidado, para chefiá-la, um brasileiro naturalizado, residente nesta Capital. Essa expedição, que terá em mira a caça a animais silvestres de todos os portes, ferozes ou não, bem como o estudo da flora das compactas florestas dessa parte da Ásia, compor-se-á de 44 brancos, dos quais 29 holandeses e de cêrca de 300 nativos, devendo permanecer no seio da *jungle* pelo prazo aproximado de dez meses.

O interessante de tudo, porém, é que êsse brasileiro naturalizado designado para chefiar tal expedição (conde Antônio Potocki, de 30 anos de idade), impôs aos organizadores da empreitada a condição de poder êle doar uma têrça parte dos animais silvestres ferozes que pessoalmente capturar, com sua turma, ao Jardim Zoológico do Rio, a título de colaboração para o desenvolvimento dêsse setor da nossa Municipalidade. A condição foi aceita, devendo o conde seguir com destino a Rotterdam no próximo dia 19 de fevereiro do ano vindouro.

QUEM É ANTÔNIO POTOCKI

Apesar de sua pouca idade, o conde Antônio Potocki (descendente da nobreza polaca) é conhecido por todos os zoólogos do mundo por sua caçadas levadas a efeito em Tanganica, no Quênia, na Somália Italiana, na Rodésia, no Congo Belga, no Camerun, como também na Tailândia e nos Estados malaios. É, provàvelmente, a única pessoa branca que já devassou as intrincadas selvas da Nova Guiné, para onde, agora, se dirige. Número grande de animais existentes no nosso atual Zoo foi caçado por êsse zoólogo.

Inestimável será, assim, a contribuição dada por êsse patrício para a elevação do nível cultural da população carioca, sem dispêndio de qualquer importância, por parte dos cofres municipais.

Um homem de experiência para cada tarefa...

Trabalham para você no Banco Nacional de Minas Gerais mais de 2.000 funcionários. Para cada tarefa, há um homem de experiência, meticuloso e prudente, que conhece a fundo o seu trabalho e responde por êle. Essa mesma norma é seguida nas 88 agências do Banco, tanto no Distrito Federal como em Minas, no Estado do Rio, em São Paulo, em Goiás ou Paraná.

uma tradição de bom serviço, na roça e na cidade

Transacione com o Banco Nacional de Minas Gerais. Notará logo a presteza e eficiência do serviço. Sentirá que o gerente se interessa por seus problemas. Verificará que funcionários zelosos se empenham em tornar mais rápidas e seguras as suas transações.

O Banco Nacional de Minas Gerais paga e recebe, de 9 às 18 hs., sem interrupção, em suas 21 agências metropolitanas.

BANCO NACIONAL DE MINAS GERAIS S. A.

Filial: Av. Presidente Vargas, 509
- 21 agências metropolitanas

Vôe pela KLM à EUROPA com o excepcional serviço de Luxe

KLM COMPANHIA REAL HOLANDÊSA DE AVIAÇÃO

Informações nas agências de viagens ou à Rua Santa Luzia, 827 - loja - Tels. 52-4853 e 34-4654

Whiskies escocêses, cigarros finos, chocolate holandês, perfumes franceses... Tudo cortesia e encantadora atenção pessoal da KLM

RAINHA DA PRIMAVERA DOS CLUBES CARIOCAS

Constituirá um acontecimento a eleição da Rainha dos Clubes Cariocas, que terá lugar dia 19 do corrente, às 21 horas, no auditório da Associação Brasileira de Imprensa".

Naquela ocasião, quarenta e duas soberanas da Primavera dos Clubes do Rio desfilarão perante um júri para concorrerem ao título máximo que será conferido à mais bela.

DE SÃO PAULO

— Os acontecimentos dos dias 11 e 12 em São Paulo
— De como Falconieri foi mais hábil e mais rápido do que Tinoco
— Viagem perdida do brigadeiro Eduardo Gomes
— Posição de Jânio
— O povo paulista com Lott

R. P.

SÃO PAULO, 16 (Sucursal) — Foram hoje reabertos os bancos em toda o Estado. E ao contrário do que era esperado, não houve nem corrida nem sequer movimento fora do comum. É natural que maior número de pessoas tenham comparecido aos guichês de pagamento, porque nestes dias em que os estabelecimentos bancários se mantiveram fechados, os pagamentos foram, em sua grande maioria, feitos em cheque. Apenas isso. A calma é total, e sòmente a população é lembrada de que a situação ainda não é completamente normal, pela presença de soldados da Fôrça Pública diante dos bancos, das repartições públicas e das casas de energia elétrica. Se nesses pontos não houvesse policiamento, seria a mesma coisa. O paulistano está mais interessado em seu trabalho do que em política ou movimentos armados.

Êsse foi, aliás, o espírito dominante nesta capital e em todo o interior durante os acontecimentos que se iniciaram no dia 11. Mesmo no primeiro dia, quando as fôrças do Exército, sediadas na capital, começaram a abrir trincheiras nas ruas, a população apenas olhava para os soldados empunhando a picareta como se estivesse assistindo a uma demonstração militar pela televisão. Por instinto ou por simples "torcida", o paulistano sentia que não haveria nada e que as fôrças do general Lott dominariam ràpidamente a situação.

Não é segrêdo para ninguém que o paulista é contra o golpe, sempre foi pela legalidade e não aprovava a pregação udenista. Quando, dias antes do general Lott sair a campo e liquidar o assunto, a pregação golpista atingira tal intensidade que os paulistas tradicionais, os capitães do mato, começaram a organizar — como noticiamos na ocasião — os seus batalhões para oferecer ao Exército (Lott) caso necessário, a colaboração do povo na manutenção da ordem e no esmagamento dos golpistas. Mas quando estourou a notícia de que o contragolpe viera antes do golpe, a população viu que não era necessária a intervenção de civis.

Com efeito, na manhã de sexta-feira, quando a boataria favorável ao general Tinoco, partida, segundo corre na cidade, da Secretaria da Segurança, ia mais acesa, percorremos os quarteis para verificar que a oficialidade da 2.ª Região, em sua grande maioria, não atendera ao apêlo assinado pelo general Tinoco e o brigadeiro Ivo Borges. Fracassou de imediato a resistência que o brigadeiro Eduardo Gomes pretendia organizar em São Paulo.

O papel do sr. Jânio Quadros, nos primeiros dias do movimento, foi, segundo nos parece, de neutralidade em face dos dois blocos militares, se bem que continuasse reconhecendo, como legítimo, o govêrno Carlos Luz. Contudo, não se comprometeu com o brigadeiro, quando da entrevista entre êles nos Campos Elísios. Sua atitude fazia lembrar o número da mocinha que se equilibra no arame, carregando um guarda-chuva, nos espetáculos circenses. Vendo que bicho dava. Sua proclamação, aliás, é clara nesse sentido. Mas que o govêrno do Estado não morre de amôres pelos que desfecharam o contragolpe, lá isso não morre. "Está na cara", como diz a gíria de nossos dias.

NO DIA 11

No dia 11, os generais Falconieri da Cunha (Lott) e Tasso Tinoco (contra) se encontravam no Rio. Tasso veio de avião para São Paulo, que deveria ser a sede da resistência, no entender dos golpistas. O general Falconieri provàvelmente percebeu a intenção do companheiro de armas, e rumou para esta capital, de automóvel, mas... para dar o pulo da onça: pelo Vale do Paraíba foi percorrendo as unidades do Exército e colhendo adesões. Quando chegou a São Paulo já Tinoco podia considerar-se cercado. Um golpe de mestre do general Falconieri.

Pela manhã, o general Tinoco entrou em contato com os generais Stênio de Albuquerque Lima, comandante da 2.ª Região Militar, e Levy Cardoso, chefe do Estado-Maior da Zona Centro, assim como com o brigadeiro Ivo Borges, comandante da 1.ª Zona Aérea, a fim de auscultar-lhes a opinião. Os dois generais do Exército deixaram seus comandos sem tornarem pública sua posição. Enquanto isso, chega a rádio-circular do general Lott, comunicando a seus subordinados que o presidente do Supremo Tribunal Federal, bem como os presidentes da Câmara dos Deputados e do Senado se haviam declarado solidários com o movimento iniciado por aquêle militar. Comunicava ainda que a maioria dos generais sediados no Rio e das Zonas Centro e Norte e o comandante da 5.ª Divisão de Infantaria estavam a seu lado. Tinoco, após a conferência com os citados generais, em São Paulo, conferenciou com o sr. Jânio Quadros, com o general Honorato Pradel e com o comandante Helcio Auler, chefe do Escritório de Compras da Marinha, em São Paulo.

Os generais Stênio de Albuquerque Lima e Levy Cardoso, ao deixarem seus comandos, após a consulta de Tinoco, rumaram para o interior, levantando fôrças sediadas em vários pontos do Estado, a fim de promover o cêrco de São Paulo, em apoio ao general Lott. E foram felizes em sua missão. À noite, o general Tinoco não contava, como bem disse o general Lott em sua entrevista de ontem, com mais do que um esquadrão de reconhecimento...

PARA GARANTIR O DESEMBARQUE

A intenção do general Tinoco era garantir o desembarque do sr. Carlos Luz e comitiva, em Santos e — segundo se afirma — estabelecer em São Paulo o govêrno federal. Para isso o general pensava conseguir a adesão dos generais Inácio Veríssimo (5.ª Região, de Curitiba), e Emílio Ribas. Numa operação combinada, levaria para Santos o 2.º Esquadrão de Reconhecimento Mecanizado e a Artilharia Divisionária de Jundiaí e Itu. Contava ainda o general Tinoco, naquele momento, com o 2.º Batalhão de Engenharia, de Pindamonhangaba, com as tropas da Fôrça Pública do Estado, e com a Aeronáutica.

Quando os generais Falconieri da Cunha, Stênio de Albuquerque Lima e Levy Cardoso chegaram com suas tropas e contornaram a capital, o general Tinoco percebeu que estava perdido. As tropas com que contava cruzaram os braços, com exceção da fôrça de reconhecimento. Teve de capitular, o que se deu pela madrugada do dia seguinte, conforme o Correio da Manhã noticiou em primeira mão.

O BRIGADEIRO

O brigadeiro Eduardo Gomes, após conferenciar com o sr. Jânio Quadros, a quem expôs o plano de resistência, seguiu de avião para Santos. Quando lá chegou, já a cidade estava sob o contrôle das fôrças do general Stênio de Albuquerque Lima, e o navio "Tamandaré" não conseguira atracar. Na manhã seguinte o brigadeiro recebia telegrama do sr. Carlos Luz, pedindo que êle não resistisse. Imediatamente o brigadeiro deu ordens a seus subordinados, que se haviam transferido do Rio para São Paulo, para que se recolhessem às suas unidades ou aviões.

Também pela manhã o general Stênio comunicava ao almirante Pena Botto que todo o Estado estava sob o contrôle das fôrças fiéis ao general Lott e apelava para que êle evitasse derramamento de sangue. Não havia outra alternativa. O almirante voltou para o Rio.

CORREIO DOS ESTADOS

Entrou em discussão no plenário da Assembléia Legislativa de Goiás a proposta orçamentária do Executivo goiano para o ano de 1955. O deputado Lincoln Xavier Nunes expendeu, no decorrer dos debates sôbre os pareceres das Comissões, o seu ponto de vista contrário à aprovação pelo plenário da cobrança pelo Estado dos 15% aos municípios. Após outros esclarecimentos, foi finalmente aprovado o parecer do deputado relator da matéria na Comissão de Finanças.

Por outro lado, foi aprovado pela Comissão de Justiça o projeto do deputado Paulo Malheiros, dispondo sôbre a concessão de abono de natal aos servidores civis e militares do Estado. O plenário, examinando e debatendo êsse parecer, aprovou-o por maioria de votos.

Foi ainda aprovado outro projeto dispondo sôbre modificações de artigos da Constituição Estadual. (M.)

MINAS GERAIS

READMISSÃO DE GREVISTAS — Na assembléia realizada hoje, os oficiais de marceneiros e demais trabalhadores de serrarias, carpintarias e similares, foram informados pela diretoria do seu sindicato que o Tribunal Regional do Trabalho, em sentença proferida anteontem, havia concedido reajustamento salarial, na base de 20 por cento, sem teto, a partir de 1 do corrente.

Durante a reunião, ficou resolvido que os trabalhadores demitidos, por ocasião da greve, devem comparecer amanhã, ao trabalho, em face do pronunciamento da Justiça do Trabalho, e, se as firmas recusarem a readmissão nos cargos exercidos anteriormente à dispensa, deverão êsses trabalhadores apresentar-se à sede do órgão sindical para as providências processuais, visto que o Tribunal não julgou ilegal a greve. (M)

TURISMO — O prefeito Celso Azevedo está reorganizando o Serviço de Recreação e Turismo da municipalidade, a fim de dar-lhe uma nova estruturação orgânica e que atenda melhor às suas finalidades. Visa esta medida a chamar mais a atenção para o lado turístico da capital mineira, zelando pelos locais de curiosidade para os visitantes, bem como estabelecendo um amplo plano de turismo, coisa que falta em Minas. (M.)

SALÁRIOS — Continua em suspenso a questão do aumento de salários dos securitários. No sábado último, deu entrada no Tribunal Regional do Trabalho um recurso do Sindicato das Emprêsas de Seguros Privados e Capitalização, contra o julgamento do dissídio coletivo, que foi favorável aos securitários. Em vista disso, o aumento concedido ainda não começou a ser cumprido. (M.)

PARAÍBA

SECRETARIADO — Está sendo esperado, nos primeiros dias de dezembro vindouro, o senador Argemiro Figueredo que, segundo dizem, tem a missão de indicar os novos secretários do Estado para a administração do sr. Flávio Ribeiro. Fala-se que o desembargador Braz Baracy será o secretário da Justiça, enquanto o sr. José Mario Pôrto chefiará a Casa Civil. (Asp.)

RIO DE JANEIRO

NOVOS HORÁRIOS — A diretoria do Sindicato dos Metalúrgicos de Volta Redonda vem se reunindo semanalmente a fim de elaborar e apresentar à direção da Cia. Siderúrgica Nacional, novos horários de trabalhos para o pessoal lotado nos escritórios, assim como o restabelecimento de condução com seus ônibus, conforme era feito anteriormente. (M.)

RIO GRANDE DO NORTE

DEFICIT — A Assembléia Legislativa aprovou a proposta orçamentária para o exercício de 1956, dentro das bases discutidas e elaboradas pela Casa.

A proposta remetida pelo Executivo previa uma receita de Cr$ ..... 205.783.140,00 e a despesa em Cr$ 212.468.361,40 ampliadas, respectivamente, para Cr$ 207.983.140,00 e Cr$ 279.467.215,60, apresentando, conseqüentemente, um "deficit" de Cr$ .. 66.998.854,20, decorrentes de emendas apresentadas pelos deputados. (Asp.)

SANTA CATARINA

ELEIÇÃO — O deputado Alfredo Cherem, do PSD, foi eleito presidente da Comissão Permanente da Assembléia Legislativa do Estado, conseguindo cinco votos, derrotando um outro candidato, deputado Rubens Nazareno Neves, do PDC e líder do govêrno na Assembléia, que obteve quatro votos.

Para vice-presidente foi eleito o deputado José de Miranda Ramos, do PTB. (Asp.)

MALA DIPLOMÁTICA

BRASIL & USA

O flagrante foi tomado ontem à tarde no Itamarati, quando o ministro das Relações Exteriores, embaixador José Carlos de Macedo Soares e, o embaixador dos Estados Unidos no Brasil, sr. James Clement Dunn, assinavam o importante acôrdo (texto completo na 3.ª página) para compra de meio milhão de toneladas de trigo e outras quantidades menores de produtos agrícolas americanos. Ao redor da mesa, estão (da esquerda para a direita) o embaixador Dunn, o ministro Mário Câmara e o ministro José Carlos de Macedo Soares. Após a assinatura, o chanceler Macedo Soares pronunciou o seguinte discurso:

"Constitui para mim grande satisfação ter firmado êste acôrdo com o govêrno dos Estados Unidos da América como primeiro ato de minha administração, ao regressar ao Itamarati após 19 anos. Êste instrumento foi produto de longa e paciente elaboração pelos órgãos competentes dos dois governos. Graças à íntima cooperação entre o Itamarati e o Ministério da Fazenda e o Banco Nacional do Desenvolvimento Econômico pudemos chegar hoje a êste feliz resultado. O alcance da operação consubstanciada neste acôrdo foi sentido pelos ministros Gudin, Whitaker e Mário Câmara que tudo fizeram para dar ao meu predecessor, o embaixador Raul Fernandes, os elementos necessários à sua conclusão. A venda dos produtos agrícolas com o pagamento em moeda local transforma uma operação comercial comum numa iniciativa de grande alcance econômico, pois uma parte substancial dos recursos criados pela operação serão cedidos por empréstimo ao Banco Nacional de Desenvolvimento Econômico a fim de incrementar os seus programas de indiscutível significação para o progresso do país. Por esta fórmula feliz, obtem o govêrno brasileiro recursos em cruzeiros não inflacionários para complementar investimentos feitos com utilização de equipamentos pagos em moeda estrangeira. Nesse sentido pode-se considerar esta operação como um dos aspectos da nova fase de cooperação iniciada com o estabelecimento da Comissão Mista Brasil-Estados Unidos, criada aqui neste Ministério por notas trocadas pelo embaixador Raul Fernandes com um dos predecessores de Vossa Excelência, embaixador Herschel Johnson. No tocante ao item principal da operação abrangida pelo acôrdo ora assinado, o govêrno brasileiro adquire ao govêrno dos Estados Unidos da América 500 mil toneladas de trigo e quantidades menores de outros produtos agrícolas no valor de 41 milhões de dólares, contra pagamento em cruzeiros. Dessa quantia, 76% serão emprestados ao Banco Nacional do Desenvolvimento Econômico e 24% serão utilizados pelo govêrno dos Estados Unidos da América para despesas no Brasil. O trigo adquirido visa a suplementar o abastecimento nacional, depois de levados em conta a produção brasileira e os suprimentos negociados com a Argentina e o Uruguai, tradicionais abastecedores do Brasil. Procurou-se evitar com o maior cuidado que esta operação viesse a afetar as correntes normais de comércio. Acredita, portanto, o govêrno brasileiro que, em operações semelhantes, negociadas com outros governos seja demonstrado o mesmo cuidado para que a disposição de excedentes agrícolas não venha a afetar o comércio internacional. Êste instrumento deverá ser completado por um contrato de empréstimo entre o Export-Import Bank, de Washington, e o Banco Nacional do Desenvolvimento Econômico. As cláusulas fundamentais dêsse Instrumento já se acham incorporadas ao presente acôrdo, de modo que é justo esperar que tal documento se ultime sem mais demora. Desejo, nessa oportunidade, senhor embaixador, transmitir a vossa excelência e aos seus dignos auxiliares os nossos sinceros agradecimentos pela maneira franca e cordial com que discutiram êste acôrdo com os representantes brasileiros, demonstrando a todo momento a justa compreensão dos problemas em jôgo, de modo a encontrar sempre uma solução compatível com o alto espírito de amizade que preside às relações entre os nossos dois países."

Vai partir

O sr. Sudio Gandarum, primeiro-secretário da embaixada da Indonésia, deixará o Rio no próximo dia 27, rumo de novo pôsto.

O Gabinete do novo chanceler

O ministro José Carlos de Macedo Soares designou para a chefia do seu gabinete o primeiro-secretário de Embaixada José Augusto Prestes de Macedo Soares e para auxiliares de gabinete o primeiro-secretário Lucillo Haddock Lôbo, cônsul Regina Castelo Branco e as auxiliares administrativas Edith Ribeiro Dantas, Noêmia Amorim Garcia e Silvia Ribeiro Pôvoas. Sabe-se que serão ainda designados para servir no gabinete o primeiro-secretário Geraldo Eulálio do Nascimento e Silva e o segundo-secretário Alarico da Silveira Júnior.

Continuará como introdutor diplomático o segundo-secretário Fernando C. de Bettencourt Berenguer.

Na área multilateral de pagamentos

Realiza-se hoje, às 11,30, no Palácio Itamarati, a assinatura do acôrdo de comércio e pagamentos pelo qual a Bélgica e o Luxemburgo se integram no sistema multilateral de comércio, de que já fazem parte o Brasil, a Alemanha, a Grã-Bretanha e a Holanda.

A Com. de Rel. Exteriores do Senado no Itamarati

A Comissão de Relações Exteriores do Senado — representada pelo seu presidente, senador Georgino Avelino, e pelos senadores Benedito Valadares, Lourival Fontes, Auro de Moura Andrade e Rui Palmeira — visitou ontem, oficialmente, o ministro das Relações Exteriores, a quem apresentou cumprimentos.

POÇO PIONEIRO DE PETRÓLEO NO RIO GRANDE DO NORTE

Será iniciado em dezembro — Determinadas várias estruturas com possibilidades de acumulação de óleo

Mais um "front", na batalha do petróleo, vai ser aberto pela Petrobrás, com a perfuração, nos meados de dezembro próximo, de um poço pioneiro, no Rio Grande do Norte.

Depois de mais de um ano de trabalhos sísmicos naquele Estado foram determinadas várias estruturas com possibilidades de acumulação do petróleo. Uma delas, localizada a 32 quilômetros a nordeste de Mossoró, na fazenda Primavera, município de Grossos, e perto da vila de Gangorra, é a primeira a ser testada. Os preparativos para a perfuração do primeiro poço pioneiro que tomou a denominação G-1-RN, Gangorra n.º 1, estão bastante adiantados e se encontram sob a supervisão do Departamento de Produção da Petrobrás.

Os trabalhos foram iniciados há menos de um mês, com o trasporte da maior parte do equipamento de perfuração — cêrca de 380 toneladas de materiais diversos — do pôrto do Recife para a locação, no dia imediato ao da liberação do material pela Alfândega do Recife, saíam os primeiros caminhões com o carregamento. Ao mesmo tempo, uma turma de operários especializados, sob a chefia do eng. Luiz Meira de Vasconcelos Chaves e Luiz Massaia, dava início ao preparo da locação.

Executa-se, agora, a montagem da sonda, cuja tôrre atinge 45 metros de altura, devendo, em meados do próximo mês, ter início a perfuração do poço.

PEDIU GARANTIA DE VIDA CONTRA A EX-NAMORADA

BELO HORIZONTE, 16. O estudante Custodio Frei de Carvalho solicitou à Polícia Central providências das autoridades contra a jovem Rosa Maria, sua ex-namorada. Alegou que a jovem, desde o término do namoro, vive a ameaçá-lo de morte, dizendo ainda que, após cometer o crime se suicidará. Rosa Maria chama-o ao telefone, constantemente, para fazer ameaças.

A Polícia, todavia, apurou que o jovem Custodio já há muito tempo vinha namorando Rosa e havia prometido casamento. Agora, entretanto, desfez o noivado e assim está sendo ameaçado pela sua ex-eleita. (M.).

VISANDO AMPARAR MELHOR AS PROFESSÔRAS FLUMINENSES

Projeto apresentado na Assembléia Legislativa

Na sessão de ontem da Assembléia fluminense o deputado Alvaro Caetano apresentou projeto mandando aplicar às professôras públicas do Estado do Rio, que requererem aposentadoria, o disposto nos artigos 5.º e 6.º da Lei n. 2.154.

Ditos artios dispõem que o funcionário de carreira que se aposentar com 35 anos de serviço será promovido à classe imediatamente superior e o que desempenhar cargo isolado terá gratificação de 20% sôbre seus vencimentos.

Os membros do magistério, cuja aposentadoria ocorre com 30 anos de serviço, não gozam dessa vantagem, a menos que se mantenham em exercício até completar 35 anos. Daí o projeto agora apresentado pelo sr. Alvaro Caetano.

A VERDADE DOS FATOS

NENHUMA CILADA FOI PREPARADA PARA O CORONEL CÔRTES

Por espírito de camaradagem foi chamado ao gabinete do general Teixeira Lott, para se inteirar do movimento e definir sua posição -- Tão logo deu as explicações necessárias, foi autorizado a voltar à Chefatura -- Declarações do coronel Batista Teixeira, sôbre os acontecimentos da madrugada do dia onze

O coronel Felisberto Batista Teixeira quando falava, ontem, à nossa reportagem, fixando sua correta atuação na madrugada histórica do último dia 11

Um vespertino publicou ontem que o coronel Geraldo de Menezes Côrtes, ex-chefe de Polícia, havia sido atraído a uma cilada, no Ministério da Guerra, na madrugada do dia 11, enquanto a Chefatura de Polícia era ocupada militarmente pelo coronel Felisberto Batista Teixeira. A propósito desta notícia, procuramos ouvir o coronel Batista.

— Não é verdade — disse-nos — que se tenha preparado tal cilada. De minha parte, pelo menos, isto é uma inverdade. O que ocorreu naquela madrugada é de fácil explicação e não comporta versões outras.

ORDENS DO GENERAL ODILIO DENYS

— O que se passou — continuou o coronel Batista Teixeira — foi o seguinte: cêrca das 3.30 horas do dia 11 do corrente, fui informado pelo major José de Almeida Ribeiro que o general de exército Odilio Denys, comandante da Zona Militar Leste, desejava falar-me com urgência. Incontinenti apresentei-me ao general Denys, que me transmitiu a ordem do general Lott, para que me dirigisse imediatamente à Chefatura de Polícia e assumisse a sua chefia. Sem perda de um minuto, dirigi-me para a Chefatura de Polícia, acompanhado pelo coronel Protásio de Oliveira.

FORTEMENTE GUARNECIDA A POLÍCIA

— Determinei ao motorista, prosseguiu o coronel, que rumasse a tôda velocidade para a Chefatura de Polícia. Ao descermos no portão principal, dirigimo-nos, imediatamente, para o primeiro andar, onde ficava o gabinete do coronel Geraldo de Menezes Côrtes, então chefe de Polícia. Ao entrar no saguão da Chefatura de Polícia, observei que se encontrava fortemente guarnecido por elementos da Polícia Militar, armados de metralhadoras de mão. Chamei, então, o comandante da Guarda e dei-lhe ordens para que formasse a Guarda e se apresentasse imediatamente a mim, no gabinete do chefe de Polícia. Fui prontamente obedecido.

GABINETE VAZIO

— Ao penetrar no gabinete — continuou — encontrei-o vazio, porem iluminado. Quando o comandante da Guarda chegou, dei-lhe ordens para chamar à minha presença o delegado que servia como chefe de Polícia substituto. Compareceu o delegado Ari Leão e, a essa autoridade policial, dei ciência do ocorrido, comunicando que tinha assumido a chefia de Polícia, por determinação do general Odilio Denys, em nome do general Henrique Teixeira Lott, e determinei à mesma autoridade policial que subisse ao segundo andar e chamasse à minha presença o coronel Adauto Esmeraldo, diretor da Divisão de Polícia Política e Social.

O delegado cumpriu minha determinação e, pouco depois, desceu acompanhado do coronel Adauto. Dirigindo-me ao diretor da D. P. P. S., comuniquei-lhe que havia assumido a chefia de Polícia, nas condições acima descritas e que, embora lamentando muito, teria de afastá-lo do cargo. Como companheiro, no entanto, lhe ofereci tôdas as garantias e considerações que merecia, pondo, inclusive, um automóvel à sua disposição, a fim de que regressasse à sua residência. Respondeu-me o coronel Adauto que também lamentava, mas que nada mais poderia fazer do que aceitar os fatos consumados.

A PRISÃO DO CORONEL CÔRTES

Neste ponto, passa o coronel Batista Teixeira a narrar a prisão do coronel Menezes Côrtes:

— Em seguida, deu entrada no gabinete, o tenente-coronel Geraldo de Menezes Côrtes, a quem me dirigi em têrmos semelhantes aos que havia empregado para com o coronel Adauto Esmeraldo. O coronel Côrtes, visivelmente nervoso, respondeu-me que havia sido vítima de uma cilada, ao que lhe retruquei que em absoluto isso não era verdadeiro, pois havia encontrado seu gabinete vazio.

E terminando:

— Eis tudo quanto se passou na madrugada do dia 11. De minha parte, conforme já frisei, nenhuma cilada foi preparada para o então chefe de Polícia. Pelo contrário, a Polícia estava bem guarnecida e, além do chefe de Polícia substituto, contava ainda com a presença do próprio diretor da Divisão de Polícia Política e Social.

A VERDADE DOS FATOS

Quanto ao que se teria passado com o ex-chefe de Polícia, no Ministério da Guerra, o coronel Batista Teixeira nada revelou. Segundo esclareceu, seu contato foi com o general Odilio Denys. No entanto, a fim de repor os fatos em seus devidos lugares, nossa reportagem procurou inteirar-se dos acontecimentos, junto a um porta-voz do ministro da Guerra, e estamos autorizados a desmentir a versão de cilada criada pela imaginação de coronel Menezes Côrtes.

O que ocorreu foi o seguinte: tão logo foi resolvida a efetivação do momento, o general Teixeira Lott, dentro do espírito de lealdade e camaradagem que rege todos os seus atos, ordenou que o coronel Clóvis, do seu gabinete, fôsse à chefatura de Polícia chamar o coronel Menezes Côrtes. Quando o então chefe de Polícia ali chegou, o general Teixeira Lott expôs a situação de fato e perguntou-lhe se, como militar, estava disposto a colaborar com o movimento. O coronel Côrtes, então, fêz sentir ao general Lott que não podia dar a sua colaboração, pois era chefe de Polícia do govêrno do sr. Carlos Luz e, como tal, deveria permanecer na chefatura de Polícia.

— Se o general me dá licença, voltarei ao meu pôsto — foram as palavras do sr. Menezes Côrtes.

— Pois não, pode voltar — respondeu-lhe o general Teixeira Lott.

Efetivamente, quando retornou ao seu gabinete, o então chefe de Polícia foi cientificado de que a chefatura fôra ocupada militarmente pelo coronel Batista Teixeira. Nesta ocasião ao tomar conhecimento dos fatos, foi que declarou ter caído numa cilada. Julgava o coronel Côrtes que sua chamada ao gabinete do general Lott fôsse uma preparação tática para a tomada da chefatura. Se isto tivesse ocorrido, o coronel Menezes não teria voltado ao seu gabinete, com risco de criar um incidente com as autoridades que ali se encontravam.

Como se vê, tudo não passou de imaginação fértil...

Outras notícias de Polícia na 9.ª página

VIBROU 83 FACADAS NO DESAFETO

Depois de espancado por duas vêzes o estivador resolveu vingar-se, matando brutalmente o companheiro — O criminoso sempre teve mêdo da vítima — Sob forte emoção, "Gêlo" conta detalhes do impressionante crime — Apesar disso revela-se bom chefe de família e, a todo instante, pergunta pelos seus quatro filhos

— Vibrei 83 facadas como poderia ter vibrado 100 ou 200. — Explicou ao delegado Diogenes de Barros, na tarde de ontem, logo após a sua prisão, o estivador Sebastião Joaquim dos Santos. "Gelo", como também é conhecido, ao fazer essa impressionante revelação, mostrava-se visivelmente agitado e, entre lágrimas, apontou os verdadeiros motivos que o levaram a matar seu companheiro, Paulo Salvador, vulgo "Treme-Terra", na manhã do dia 10 último, no Parque de Carvão do Cais do Pôrto, conforme noticiamos.

UM FURTO

"Gelo" sempre teve medo de "Treme-Terra" por causa de sua valentia. Sabia-o elemento perigoso, por isso evitava-o. Um dia desapareceram diversos objetos da gaveta do encarregado do Parque. Foi apontado como suspeito do furto, "Treme-Terra" em poder de quem, efetivamente, foram encontrados os objetos furtados. O acusado, sabendo ter sido denunciado por Sebastião resolveu vingar-se.

PRIMEIRA AGRESSÃO

No dia seguinte "Gelo" foi violentamente esbordoado pelo companheiro. O agressor, fisicamente mais forte, deu a valer no seu acusador. Outros estivadores intervieram e impediram que "Gelo" fôsse massacrado.

SEGUNDA AGRESSÃO

Restabelecido dos ferimentos, dias depois, Sebastião retornou ao trabalho. Foi novamente espancado pelo desafeto que ainda o aconselhou a deixar o emprêgo.

— Tenho quatro filhos e não podia ficar desempregado — esclareceu.

— Resolvi então me precaver e comprei uma faca. Quando cheguei ao parque, mesmo armado, procurei evitar encontrar-me com meu inimigo, mas êle veio ao meu encontro e foi logo me ofendendo. Perdi a cabeça e saquei da faca, já fora de mim.

TRANSTORNADO

O criminoso contou ao delegado ter perdido completamente a noção das coisas, por isso, enquanto teve fôrças ficou esfaqueando seu inimigo. A essa altura do depoimento sua espôsa veio visitá-lo e "Gelo", sob forte tensão nervosa, abraçou-se à companheira, interrompendo sua narrativa.

ANTECEDENTES

O fato é que Sebastião dos Santos já está condenado pela 21a. Vara Criminal a pena de 2 anos, por agressão, além de ter outros processos por contravenção. Possui, assim, vida pregressa que pouco o recomenda, muito embora se revele amigo da família, principalmente pelos seus quatro filhos que, a todo instante, pergunta por êle à sua espôsa.

PRISÃO

"Gelo", depois de ter abatido seu companheiro em circunstâncias brutais, refugiou-se no Morro da Favela, onde foi prêso pelo detetive Moreira e seus auxiliares Alcides, Teixeira e Irã, os quais trabalharam incansàvelmente para localizá-lo e prendê-lo. Depois de suas declarações reduzidas a têrmo, o criminoso foi recolhido ao xadrez.

O estivador Sebastião Joaquim dos Santos, vulgo "Gêlo", quando prestava declarações ao Delegado Diógenes, da Polícia Técnica

DESAPARECIDO

A fotografia acima é de Lourival José da Silva, que residia num dos vários barracos existentes à margem de um pequeno rio que passa na estação he Olinda, no Estado do Rio. Lourival desapareceu desde o último dia 4, e sua mãe, d. Ana Maria da Conceição, naturalmente aflita, apela para nossos leitores no sentido de ajudarem a procurar seu filho. Qualquer informação pode ser dirigida para a Rua do Lavradio n.º 106, apartamento 212, com o sr. Moura.

AGREDIDO A BARRA DE FERRO

Cícero Teles da Silva, de 26 anos, solteiro, que trabalha e reside no prédio em construção na rua Ramos da Fonseca, 716, em Linh de Vasconcelos, por causa de uma garrafa de álcool de propriedade deseu companheiro de trabalho Deolindo Melo Oliveira, de 22 anos, solteiro, morador na rua São Sebastião, 2, em Japeri, foi por êle agredido a barra de ferro.

Cícero sofreu ferimento de natureza grave no crânio, sendo levado para o Pôsto de Assistência do Méier e depois de medicado removido para o Hospital Souza Aguiar, onde ficou internado em estado grave. O agressor foi prêso em flagrante e apresentado ao comissário Silvio Araújo, de serviço no 22.º Distrito Policial, que mandou autuá-lo.

DESAPARECIDO A MENOR

Desde o dia 8 do corrente, Terezinha Pacheco, de 14 anos, branca, desapareceu da residência de sua madrinha, dona Manoela Lucas, sita à Rua Comandant Pratt, 15. Trajava ela, na ocasião, sáia vermelha, blusa azul marinho, sapatos de côr havana e usava os cabelos soltos. Dona Manoela, bastante apreensiva, comunicou o fato às autoridades da Delegacia de Menores, ao mesmo tempo, faz um apêlo por nosso intermédio para quem souber do paradeiro da menor para comunicar, por gentileza, pelo telefone 28-1030.

ASSALTADA A COLETORIA DE ITAPETININGA

São Paulo, 16 — Informações vindas de Itapetininga, neste Estado, dão conta de que na madrugada de hoje a Coletoria Federal foi assaltada. Os ladrões penetraram ali, levando uma caminhonete e um cofre que continha 300 mil cruzeiros em dinheiro e grande quantidade de estampilhas. Presume a polícia que sejam os mesmos ladrões que assaltaram a Coletoria de Avaré.

PROSSEGUIRÁ A CAMPANHA contra o jôgo no Estado do Rio

Não obstante achar-se enfêrmo o sr. Paulo Mauriti, secretário da Segurança Pública do Estado do Rio, não sofrerá solução de continuidade a campanha que vem sendo observada em todo o território fluminense contra o jôgo.

O delegado da D. O. P. S., sr. Anuar Farah, que vem respondendo pelo expediente da pasta, vem determinando diversas diligências nesse sentido.

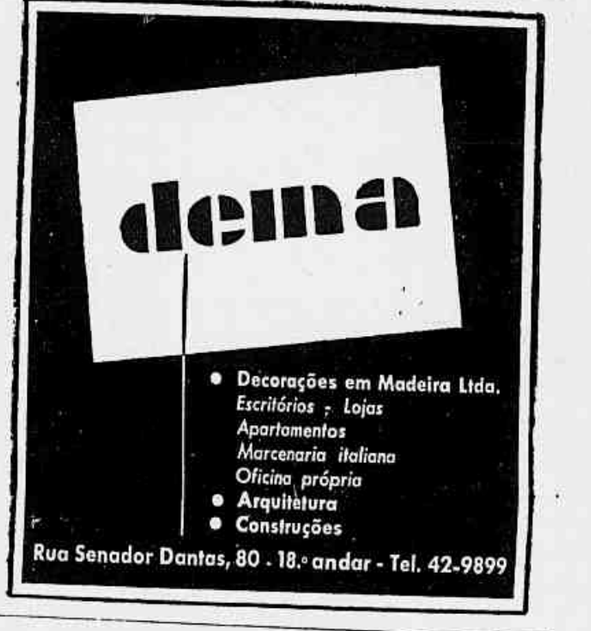

Tática para a ditadura

Ontem, o sr. Milton Campos, quebrando aquela algidez cromada, o congelado silêncio em que submergiu depois do encerramento da fase oratória e da etapa tribunícia da campanha eleitoral, deitou, segundo seu receituário jurídico, entrevista na qual declara que, com o pronunciamento da madrugada de onze de novembro, resvalamos para o plano da ilegitimidade e da ilegalidade. O sr. Milton Campos firmou, no país, uma tradição de serenidade e reta conduta que sempre o isolou do grupo de aloprados e possessos em que se converteu nestes últimos tempos, a UDN.

A sua atitude de agora, mergulhando na vinagreta dos ressentidos do udeno-lanternismo, surpreende pelo contraste que estabelece com tôda a tradição em cujo halo o país se acostumou a vê-lo.

Essa profunda alteração na conduta outrora tão serena do sr. Milton Campos não se pode explicar senão como uma adequação às novas condições do jôgo golpista de seu partido. Na fase anterior ao pronunciamento haviam sido atendidas. Sua zir o país ao império da lei, êste jornal, por mais de uma vez, apelou para o sr. Milton Campos. Pédi-lhe que, saindo de seu silêncio, desse ao país a palavra que era de se esperar de sua inteligência isenta, palavra capaz de desarmar os espíritos já profundamente turbados, e conturbados pela grita infernal dos golpistas.

Tôdas as exigências que a UDN fizera em nome da segurança e da autenticidade do pleito haviam sido atendidas. Sua bancada na Câmara e no Senado votara as leis consideradas asneadoras. Perdera as eleições? Sim, mas eleições regidas e disciplinadas por diplomas legais votados pela própria UDN.

O mínimo que se poderia esperar seria, pois, que seu presidente, não só por ser presidente do partido, mas sobretudo por ser quem era, desse ao país a palavra tranqüilizadora de submissão e acatamento à vontade popular.

Não a quis, porém, proferir o sr. Milton Campos.

Como o brigadeiro Eduardo Gomes e o ministro Prado Kelly, as duas figuras consulares da UDN, também por nós convidados para um pronunciamento em favor das instituições, o sr. Milton Campos preferiu uma solidão silente que hoje se identifica como sendo a dos criptogolpistas. A sua entrevista de ontem confirma essa suspeita permitindo que outro adjetivo mais áspero, mas não menos verdadeiro, empreste à sua atitude o iniludível caráter de que se reveste: o de um revoltante farisaísmo.

* * *

Encerrada a manobra golpista, na madrugada em que saíram para o sereno de uma aurora libertadora as tropas do general Lott, os udenistas, pela tribuna parlamentar, pespegam no Exército e em seus chefes as etiquetas mais falsas e irritantes. Não o fazem sob um impulso de sentimento incontrolado, mas a frio, por mais que pareçam exacerbados. São os possessos frios, os loucos álgidos desta fase de insânia pelo poder da vida brasileira. Frios porque obedecem a um plano, a um esquema, a uma tática, a da ditadura.

Nessa engrenagem sinistra entrosada está a entrevista Milton Campos. Nela se atrela o tumulto provocado também ontem, na Câmara dos Deputados, pelos udenistas, quando nem o mínimo de decôro parlamentar foi respeitado. Seria insistente advertir os chefes militares para esse novo tom em que começam a solfejar o golpe. A inteligência de nenhum dêles passa despercebida a trama de provocações que, como um compasso, tem uma ponta na volta inadmissível do sr. João Café Filho, patrono de todos os golpistas, e a outra no programa de irritações às Fôrças Armadas.

A plataforma das provocações está destinada a fracasso. Quanto às pretensões de retôrno do sr. João Café Filho revestem-se de tal caráter absurdo, que só se pode admiti-las como parte da gestação de uma bernarda duplamente suicida: para o seu autor e para o regime. E só êsse aspecto subversivo — moral, política, e constitucionalmente subversivo — o inutiliza como assunto que possa ser discutido pelos poderes legítimos da República. A demissão coronária com a qual se exonerou de sua investidura, na ocasião em que ela servia ao golpe, deve continuar a produzir seus efeitos agora, quando a troca da tenda de oxigênio pela curul presidencial significa a abertura de nova fase de intranqüilidade pública, de insegurança e instabilidade para a vida do país. Êste é que está se restabelecendo de uma enfermidade social grave: a da pregação da guerra civil feita às expensas do erário nacional. Porque o govêrno do sr. João Café Filho estava sendo apenas isto: a consagração do direito de conspirar às custas do Estado. Era a conspiração financiada pelo Catete.

* * *

Uma das teclas do golpismo continua sendo a união das Fôrças Armadas. Perfeito. Mas essa união, essencial à paz da família brasileira e à sobrevivência das instituições livres, só se tornará possível e efetiva, se ocorrer num plano impessoal. Esse plano será o da obediência à lei, qualquer que seja a conjuntura em que se venha a encontrar o país. A ilegitimidade do poder, de qualquer poder, conduz a um curto-circuito revolucionário no qual se dilacerará não só a unidade das Fôrças Armadas, mas a própria unidade nacional. Restaurar a harmonia entre as armas não é um fim que se deve propor a ninguém, porque ela é apenas um resultado: o resultado da concordância de todos na obediência da lei, no respeito à Constituição e aos poderes organizados em nome da soberania popular, de que são expressão concreta os pronunciamentos eleitorais. Fugir a êsse objetivo supremo — o de unir em tôrno da lei — é propiciar a caudilhagem, abrir passo e passos à ditadura, dilacerando a Nação civil e militar, atirando-a na luta fratricida.

ITÁLIA

Nêstes dias de aflição, as melhores notícias sôbre o Brasil encontram-se na coluna dedicada ao *Brasil no estrangeiro*; e especialmente na Itália.

Um grupo de estudantes brasileiros de teatro foi convidado para fazer um curso intensivo com o Piccolo Teatro de Milão, cujas representações admiráveis já tivemos oportunidade de aplaudir no Rio de Janeiro; também terão os nossos estudantes ocasião de visitar Verona e Veneza, antes de empreender a romaria àquela outra Meca da arte teatral, que é Viena.

Êsse estágio de estudos é um presente régio, aos participantes do curso e a nós outros que nos beneficiaremos dos resultados. Deve-se a possibilidade de realizar o curso aos esforços da Câmara de Comércio Italo-Brasileira, de Milão, e do sr. Paschoal Carlos Magno, nosso cônsul geral naquela cidade, com o apoio da Universidade Internacional de Estudos Sociais, da União Universitária Italiana, de Perugia; e — *last but not least* — à generosidade do Piccolo Teatro de Milão. As despesas não foram pequenas: mais de 4.000 dólares já foram, porém, postos à disposição daquela Câmara de Comércio, com a ajuda eficiente do Ministério das Relações Exteriores da Itália, exemplo edificante em contraste com a atuação contrabolsistas de autoridades nossas. Enfim, lá fora temos amigos, bons amigos.

Acolhida dessas é prêmio dos nossos esforços, sim, mas nem sempre são reconhecidos. Para tanto, são indispensáveis a compreensão e certa afinidade íntimas — e onde encontrá-las senão na Itália, da parte da mãe das nações latinas?

Os nossos estudantes terão oportunidade, além de aperfeiçoar-se em sua arte, de ver maravilhas. Pela harmonia perfeita da beleza paisagística, dos tesouros de arte, das tradições históricas e da vitalidade inesgotável do seu povo é a Itália o país mais belo do mundo. É um país de civilização antiquíssima, o mais velho da Europa: mas as rugas na sua face sempre bela não são só sinais de velhice.

A Itália é a mãe dos povos latinos. E, como tôdas as mães, sofreu muito. Dolorosas foram as destituições materiais e morais que sofreu na guerra, em conseqüência da longa noite de ditadura fascista, enfim quebrada por heróica e exemplar resistência.

* * *

Conhecemos êsses males, infelizmente, por experiência própria. Nêste momento doloroso, é-nos sobremodo caro o gesto dos nossos generosos amigos italianos. E fazemos votos de nunca deixar de ser dignos da amizade e do exemplo dado.

Tónicos & Notícias

O TEMPO — Previsões para o Distrito Federal — Tempo bom, passando a instável. Temperatura estável. Ventos variáveis, com rajadas frescas. Máxima — 29.7; Mínima — 18.7. (Serviço de Meteorologia do Ministério da Agricultura).

Ministro distraído

O ministro Menezes Pimentel em suas declarações à imprensa, começou mal. Não tinha que falar, porque isto não é da sua alçada, sôbre a volta do sr. Café Filho ao govêrno, mas falou como se estivesse no mundo da lua. Acha o ministro da Justiça que o sr. Café Filho "poderá reassumir o govêrno da República" e "isto é matéria pacífica, é matéria constitucional, não havendo obstáculo de qualquer natureza".

E' um ministro mal informado, distraído e lunático o sr. Menezes Pimentel. Parece que não sabe ler sequer o jornal. Se o ministro da Justiça tivesse lido o editorial de ontem na primeira página do *Correio da Manhã*, saberia que o sr. Café Filho não pode voltar ao exercício da presidência da República por motivos políticos, morais e constitucionais. E que para o seu caso só existem três soluções: a tenda de oxigênio, a renúncia ou o "impeachment".

Quanto ao sr. Menezes Pimentel — que volte do mundo da lua à terra, até mesmo de helicóptero, se é tão grande assim a sua afinidade com o sr. Café Filho.

Interêsse social

A Comissão de Justiça do Senado mandou arquivar, em face do parecer do sr. Paulo Fernandes, a Indicação sôbre o que se deve entender por desapropriação por interêsse social.

Trata-se de assunto que por várias vêzes foi versado em plenário pelo sr. Gomes de Oliveira, o qual certamente não se conformará com a deliberação daquele órgão técnico.

O lógico seria que a Comissão redigisse projeto de lei regulando a matéria, cuja importância é indiscutível.

E' instituto criado pela Constituição em vigor e que deve ser regulado em lei ordinária.

Como outras inovações que empolgaram os constituintes, essa até hoje não teve prosseguimento.

Os legisladores precisam cuidar menos de política e mais dos assuntos de interêsse geral, como é êsse da desapropriação por interêsse social.

Sem a desapropriação por interêsse social, isto é, que escape à fórmula férrea da desapropriação indenizada prèviamente e pelo valor atual da propriedade, nunca haverá a reforma agrária, por exemplo.

Ovos imponderáveis

A seção de Economia & Finanças refere-se hoje ao boletim de outubro do Escritório de Expansão Comercial do Brasil em Roma. E' que aquêle Escritório utiliza o boletim para especular sôbre as possibilidades de absorver o mercado italiano ovos do Brasil, coisa realmente estranha quando se discute aqui se precisamos ou não importar o produto...

O caso do comérico ítalo-brasileiro é por demais importante para que o Escritório fique a preocupar-se com assuntos secundários e quase que destituídos de importância, como êsse dos ovos. Existem múltiplos problemas a equacionar e resolver no intercâmbio dos dois países, além de grandes possibilidades a explorar. Não é, porém, com orientações do tipo adotado pelo Escritório em Roma que atingiremos os objetivos.

Torna-se cada vez mais deplorável a maneira como gastamos dólares no exterior com a grande maioria dêsses Escritórios de Expansão Comercial. E não são só de lamentar os gastos de recursos que não temos. Lastimamos também as oportunidades que deixamos escapar pela quase inoperância dêsses órgãos.

Depois do nervosismo

O manifesto dirigido ao povo paulista pelo sr. Jânio Quadros caracteriza-se pelo estilo, muito comovido e meio poético, mas perfeitamente claro. A manifestação anterior, o já famoso boletim da Casa Civil do governador, não era tão claro assim, de modo que o general Teixeira Lott, e com êle a maior parte dos brasileiros, não conseguiram entender bem o sentido. Mas o governador explica: ao redigir aquêle boletim, estava muito nervoso. Agora, não. Já está calmo. Fica tudo claro.

Veja-se a clareza meridiana do trecho seguinte do manifesto: "Recusei-me a aderir ao novo govêrno. Recusei-me porque não é meu propósito aderir a qualquer govêrno, para cuja formação não tenha concorrido". O sr. Jânio Quadros é professor de português. Conhece bem o valor e a significação das palavras. Não lhe pode ter escapado, ao redigir a frase citada, o tom de desprêzo que se revela no pronome *qualquer*. Um *qualquer* govêrno! O sentido é perfeitamente claro. Mas não é à primeira vista tão claro assim o sentido das palavras "govêrno, para cuja formação não tenha concorrido". Que quer dizer *concorrido*? Fala o cidadão, que não votou no novo govêrno? Mas o manifesto está assinado pelo sr. Jânio Quadros como governador do Estado. Fala o governador? Mas não nos consta que os governos estaduais tenham de concorrer para a formação do govêrno da República. Fala o político? O político a quem não pediram, desta vez, a indicação de dois ou três ministros de Estado? Não sabemos. A dúvida continua. A expressão não é clara. O governador Jânio Quadros ainda está nervoso.

Solução inadiável

Quando cresce a nossa exportação em quantidade e em valor, expande-se a economia, aumenta a importação de equipamentos e maquinas e novas indústrias surgem no país. E', pois, um truismo dizer-se que a base de nossa prosperidade está na exportação.

No seu estudo feito sôbre a nossa situação econômica em 1955, cujos principais pontos estamos publicando em sucessivas reportagens, diz o sr. Allen Walker que no Brasil se tem dado muito mais atenção ao desenvolvimento industrial do que ao desenvolvimento agrícola. No entanto, acrescenta o ilustre técnico, da Agricultura retiramos os produtos básicos apropriados à exportação e "é justamente uma expansão de vendas do exterior que poderá criar e manter para o país um balanço de comércio equilibrado".

Como incentivar as exportações e, conseqüentemente, as importações, ou seja, o comércio exterior, se a mola mestra dêsse comércio — o sistema cambial — se acha inteiramente desmantelado?

Atribui o sr. Walker o declínio de nossas exportações à disparidade existente entre o baixo poder aquisitivo do cruzeiro no mercado interno e sua elevada cotação externa, agravado êsse declínio pelo fato de não termos seguido o exemplo de outros países que desvalorizaram as suas moedas, com o objetivo de estimular as exportações.

O nosso caso não é de desvalorização. Desvalorizado já está o cruzeiro. Precisamos é reestabelecer a paridade entre o seu valor interno e a sua cotação externa. Deixá-lo desvalorizado internamente e querer forçar sua valorização artificial no exterior é imenso contra-senso econômico. Daí entre as sugestões apresentadas pelo sr. Walker figurar em primeiro lugar o problema da unificação das taxas cambiais, cuja solução julga inadiável.

Reformas e maioria

Acaba de realizar-se inquérito, entre a população, sôbre certas reformas preconizadas por certas alas da vida política. Antes de perguntar, porém, se os cidadãos entrevistados eram a favor ou contra o presidencialismo e o parlamentarismo, perguntou-se-lhes se conheciam a diferença entre os dois regimes. O resultado foi surpreendente.

Dos cidadãos interrogados, só 30% conhecem a diferença entre presidencialismo e parlamentarismo; 68,6% a ignoram, enquanto 1,4% não opinaram. Analisando êsse resultado conforme o grau de instrução dos entrevistados, resultou que até entre os cidadãos portadores de diplomas de escolas superiores, doutores, bacharéis, engenheiros, etc., 35,3% ignoram aquela diferença; o que não abona pròpriamente nosso ensino universitário. Mas fixamo-nos no têrmo-médio entre os universitários e a gente de poucas letras: seriam os que têm curso secundário completo. Dêstes, nada menos que 60,1% também ignoram a diferença entre presidencialismo e parlamentarismo. O que não abona a eficiência da pregação do sr. Raul Pila.

Em todo caso, as reformas preconizadas pelos adeptos da maioria absoluta não contam com maioria absoluta.

ATOS OFICIAIS

BOMBEIROS E POLÍCIA MILITAR
incluídos no plano de aumento dos militares

O presidente da República enviou mensagem ao Congresso Nacional, acompanhada de anteprojeto de lei, tornando extensivos aos oficiais e praças da Polícia Militar e do Corpo de Bombeiros do Distrito Federal, os novos níveis de vencimentos previstos para os militares no projeto de lei em tramitação no Congresso.

A mensagem salienta que a medida se impõe por equidade, considerando-se o vulto dos encargos atribuídos àquelas corporações, seja no policiamento ostensivo das ruas, dos edifícios públicos, estabelecimentos penais, seja na fiscalização do trânsito e na extinção de incêndios, além de outros de natureza eventual. Observa, por outro lado, que as duas corporações vêm merecendo tratamento idêntico ao dispensado ao Exército, no que diz respeito aos vencimentos dos oficiais e sargentos.

DESENVOLVIMENTO DA CULTURA DO CHÁ — Ao Ministério da Agricultura o presidente da República autorizou a celebrar acôrdo com a Prefeitura de Caeté, em Minas Gerais, no sentido de aplicar recursos orçamentários no valor de ..... Cr$ 1.000.000,00 para desenvolvimento da cultura do chá, naquêle município.

MINISTÉRIO DO TRABALHO
ATOS DO MINISTRO — O ministro do Trabalho assinou ato nomeando o jornalista Moacy Mesquita para exercer as funções de secretário executivo do seu Gabinete. O sr. Moacy Mesquita é velho funcionário do Ministério, tendo exercido as funções de delegado regional do Ministério do Trabalho nos Estados do Amazonas, Pará, Maranhão, Paraíba e Bahia, de assistente técnico do Departamento Nacional do Trabalho e assistente do Gabinete do ministro Lindolfo Color.

VAI RESPONDER PELO EXPEDIENTE DO SAMDU — O titular da pasta do Trabalho vem de assinar portaria nomeando o médico dr. José Sette de Barros para responder pelo expediente do SAMDU (Serviço de Assistência Médica Domiciliar de Urgência).

O novo dirigente do SAMDU ontem mesmo, às 15 horas, assumiu o cargo, na sede do referido serviço, à Rua do Matoso.

MINISTÉRIO DA SAÚDE
VINTE E CINCO MILHÕES PARA PROTEÇÃO À INFÂNCIA — Recente ato do ministro da Fazenda autorizou o Banco do Brasil colocar à disposição do diretor geral do Departamento Nacional da Criança a importância de Cr$ 25.000.000,00 para atender às despesas com a Campanha Nacional de Proteção e Assistência à Infância e à Maternidade, nos Estados da Federação. A propósito, o prof. Martagão Gesteira disse que "a importância é a segunda quota de uma dotação parcial de cinquenta milhões de cruzeiros, agora liberada pelo Ministério da Fazenda, ficando, assim, o restante para dezembro". Sôbre a aplicação da verba, adiantou que "ela se destina ao cumprimento do programa normativo, educativo e de auxílio às instituições de proteção à maternidade a à infância, em todo o país, e será equitativamente distribuída pelas diferentes regiões ou delegacias do D. N. C., tendo sido feita a seguinte discriminação: 1.ª região — Belém, 2.525.000,00; 2.ª região — Fortaleza, 3.600.000,00; 3.ª região — Recife, 5.075.000,00; 4.ª região — Salvador, ... 2.900.000,00; 5.ª região — São Paulo, 2.150.000,00; 6.ª região — Pôrto Alegre, 2.850.000,00; 7.ª região — Belo Horizonte, ... 4.900.000,00; Distrito Federal, .. 1.000.000,00.

Disse que "a região ou delegacia, além da sua sede normal específica, abrange um grupo de Estados vizinhos (3 ou 4), conforme a densidade demográfica e extensão territorial das Unidades da Federação. Portanto, todos os Estados são assistidos pelo D. N. C., recebendo do govêrno o auxílio necessário para o desenvolvimento das suas beneméritas campanhas locais e consecução final do alto propósito de socorrer a infância desvalida e amparar a nobreza da maternidade".

Encerrando suas declarações, o prof. Martagão Gesteira fêz ver que "os vinte e cinco milhões restantes serão distribuídos de acôrdo com o programa orçamentário aprovado pelo presidente da República". O D. N. C. — concluiu o diretor geral — tem a receber ainda, para utilização imediata a importância de 15.000,00 que se destinam a ser empregados em campanhas de proteção à infância e à maternidade, nas áreas trabalhadas pelo Fundo Internacional de Socorro à Infância, órgão das Nações Unidas".

EXONEROU-SE O MINISTRO DA SAÚDE

Estêve ontem no Catete o sr. Aramis de Athaide, que foi solicitar ao presidente Nereu Ramos a sua exoneração do cargo de ministro da Saúde. O pedido foi aceito.

O CAFÉ BAIXARIA

BOGOTÁ, 16 — A respeito das informações procedentes dos Estados Unidos, indicando que no conceito dos círculos competentes os preços do café verde registrariam forte baixa num futuro próximo, devido à competência entre os países produtores, o gerente da Federação Nacional dos Cafeicultores da Colômbia, sr. Manuel Mejia, disse que nada tinha a comentar sôbre o assunto, e que acompanhava atentamente as informações procedentes daquêle país do norte.

Por outro lado, respondendo à pergunta sôbre o andamento das providências da Comissão Nacional da Federação dos Cafeicultores em matéria de cooperação com o govêrno no estudo do problema cambial, disse: "Não acho que êste seja o momento oportuno para falar sôbre êsse tema. O govêrno não poderá descer mais em matéria cambial". (F.P.).

BANCO DO COMÉRCIO S/A
O mais antigo desta praça
Rua do Ouvidor, 93/95

O COMÉRCIO ENTRE O BRASIL E OS ESTADOS UNIDOS
A reunião no Ministério da Fazenda com os deputados norte-americanos

O sr. Mário da Câmara, ministro da Fazenda, recebeu, ontem, a visita dos deputados norte-americanos, membros da Subcomissão de Agricultura da Câmara dos Representantes, ora no Brasil.

Os visitantes trocaram vistas com o titular da pasta da Fazenda a respeito de vários problemas do comércio entre o Brasil e os Estados Unidos.

Os srs. ministro Barbosa da Silva, chefe do Departamento Econômico e Consular do Itamarati; Paulo Cuzzo, presidente do Instituto Brasileiro do Café, e Garibaldi Dantas, superintendente do Serviço de Contrôle de Recebimento de Produtos Agrícolas e Matérias Primas da Comissão de Financiamento da Produção, estiveram presentes à reunião, tendo prestado informações aos deputados norte-americanos sôbre os assuntos de sua especialidade, que foram debatidos.

São os seguintes os deputados que participaram dos debates referidos: W. R. Poage, presidente da Subcomissão de Agricultura, Carlos Albert, Paul C. Jones, Charles B. Hoeven, Ralph Harvey, Harold O. Lovre e Thomas G. Abernethy membros da mencionada subcomissão.

BANCO RIBEIRO JUNQUEIRA S.A.
RUA DA QUITANDA, 70 — 72
RUA CHILE, 35

MANTIDO O DR. RAYMUNDO DE BRITO NO IPASE

O presidente da República, considerando a carta que lhe foi dirigida pelo dr. Raymundo de Brito, em que solicita exoneração do cargo de presidente do Instituto de Previdência e Assistência aos Servidores do Estado, negou o pedido, manifestando a sua confiança.

BANCO DE MINAS GERAIS
Filial: R. Buenos Aires, 48
A. Mourão Guimarães — Pres.
M. Ferreira Guimarães — V. Pres.

O DIA DA LETÔNIA

O povo letoniano, que comemora amanhã sua data nacional, é um dos mais antigos da Europa. Em seu destino histórico influiu grandemente a sua situação geo-política, em contacto permanente com a civilização da Europa ocidental.

Logo após a Guerra Mundial, a 18 de novembro de 1918, foi proclamada a independência da Letônia. A têmpera do seu povo e o seu amor ao trabalho levaram-no a grande progresso, elevaram o nível e produziram resultados notáveis. Êsse progresso foi brutalmente cortado por Moscou, que na Segunda Guerra invadiu a Letônia e a anexou à Rússia, rasgando os tratados em vigor entre as duas nações.

O povo letoniano considera essa invasão uma ocupação provisória; está profundamente agradecido ao Brasil e às repúblicas da América Latina, aos Estados Unidos e muitos outros países, que não reconheceram essa anexação ilegal.

O bolchevismo é uma conspiração contra a liberdade e os direitos do homem, dirigida de Moscou. Suas vítimas não são só a Letônia, Estônia e Lituânia, e vários outros povos da Europa, mas também 200 milhões de habitantes da própria Rússia, e 500 milhões submetidos a Pequim. O imenso drama humano não tem precedentes na história.

O povo letoniano está convencido que a justiça e a verdade vencerão. Neste dia para êle sagrado, fazem todos os povos livres ardentes votos para que, com essa vitória, recuperem sua independência os Estados Bálticos.

PROCURADOR GERAL DA REPÚBLICA SOLICITOU DEMISSÃO

Apresentou seu pedido de demissão ao ministro da Justiça o sr. Plínio de Freitas Travassos, procurador geral da República.

SEGUE PARA BUENOS AIRES COMISSÃO PARLAMENTAR CHILENA

SANTIAGO, 16 — Seguiu hoje para Buenos Aires, por via aérea, a comissão parlamentar chilena que investiga a penetração do peronismo no Chile. Integram-na quatro deputados.

A comissão solicitará às autoridades argentinas as mais amplas informações possíveis acerca do que "se haja recolhido dos arquivos do regime de Perón e possa ajudar a determinar o alcance da intervenção peronista no país vizinho". (R.)

VISÃO SEGURA, BOAVISTA DE SEGUROS

ELEITO NOVO PRESIDENTE do Conselho da O.E.A.

WASHINGTON, 16 — O embaixador da Colômbia, sr. César Júlio Delgado, foi eleito hoje presidente do Conselho da Organização dos Estados Americanos.

Para o pôsto de vice-presidente, foi eleito o embaixador Arberto Sepulveda Contreras, do Chile.

Ambos os embaixadores são representantes especiais de seus governos no Conselho, integrado por um membro de cada uma das 21 Nações pertencentes à O. E. A. O Conselho é o órgão permanente da organização, e tem sua sede em Washington. (U.P.).

BANCO BOAVISTA S.A.
Uma completa organização bancária.

ECONOMIA & FINANÇAS
O RECUO DA EXPORTAÇÃO

Não se pode exagerar a importância do comércio externo para a economia nacional. Como temos a formação de grande parte da renda nacional direta ou indiretamente dependente dos mercados externos, o comportamento do intercâmbio com o exterior é de decisiva influência tanto no desenvolvimento econômico do país como no equilíbrio de sua situação conjuntural. Além disso, o balanço de comércio com o estrangeiro vem, de há muito, tornando-se de influência radical no comportamento do fluxo de capitais. Na medida em que o tempo passa, a impressão dominante, é a de que a situação das relações comerciais com o exterior irá ditando, cada vez mais, a possibilidade de maiores e mais fecundos contatos com govêrno estrangeiros, para conseguirmos a indispensável cooperação econômico-financeira.

Torna-se importante, portanto, focalizar aqui um fenômeno dos mais sérios, como é o que atesta violento e contínuo recuo de nosso movimento exportador. Realmente, quando se compara o volume físico das exportações de uns quinze anos atrás com o dos dias presentes, verifica-se que há sensível redução de quantidade exportada. Isso quer dizer que estamos perdendo, quantitativamente, mercados e tendo, em escala crescente, solapadas as bases de nossa capacidade de importar.

Não deve iludir a ninguém o fato de em idêntico período, ter aumentado bastante o valor de nossas exportações. E' inegável que tal fato teve seu aspecto benéfico, mas não é de todo um acontecimento saudável. Primeiramente, porque representou uma valorização esporádica de alguns dos produtos que exportamos, movimento que já se corrige, infelizmente, levando à deterioração das relações de trocas do país. Em segundo lugar porque, à valorização de nossos produtos, correspondeu uma elevação dos produtos importados. Finalmente, porque o crescimento do valor, seguido da diminuição da quantidade exportada, significa, na realidade e ante a realidade da pauta de exportação do país, uma perda de posição nos mercados externos em favor de outros produtos concorrentes ou outras áreas concorrentes.

A significação dessa estranha e desagradável evolução da estrutura de exportação do país é profunda. Reflete os erros teimosos da nossa política comercial e a maneira estereotipada com que temos encarado o problema do comércio exterior. Revela também a fragilidade de nossa posição, pondo em evidência o fato de que muito pouco podemos esperar, a continuarem as tendências verificadas, das rendas cambiais de exportação para o financiamento da expansão econômica do país. Finalmente, indica aos brasileiros que a conquista de mercados externos e a diversificação da pauta de exportação é uma tarefa muito mais importante, urgente e complexa do que se pensa, ou melhor, do que pensam certas esferas das elites dirigentes. Se não bastasse êsse conjunto de revelações, teríamos ainda a considerar o fenômeno referido à luz das necessidades de importação que crescem incessantemente em volume e em valor.

Não parece, entretanto, o Brasil, preocupar-se convenientemente com essa situação tão grave. Basta dizer que assistimos, com relativa complascência, o forte movimento de sonegação cambial nas exportações, como se a economia nacional pudesse dar-se ao luxo de financiar a fuga de recursos econômicos e o enriquecimento incessante de grupos privilegiados de sua estrutura econômica e social.

I — NOTAS NACIONAIS

1) Situação da previdência

Comenta-se nos círculos oficiais do país que uma das primeiras providências do novo ministro do Trabalho será considerar devidamente a situação da Previdência Social. Nada de mais urgente. A situação dos diversos Institutos não só é financeiramente grave como estruturalmente delicada. Parece que o sistema previdenciário necessita também de uma autêntica reforma de base. Aguardemos as providências que se anunciam.

2) Super-produção de trigo

Parece tomarem consciência da situação internacional do trigo alguns círculos econômicos internos. Vão aparecendo na imprensa, aqui e acolá, notícias e comentários sôbre a situação do mercado internacional do trigo, caracterizado por forte e progressiva pressão da oferta sôbre a procura. Essa tomada de consciência é auspiciosa, pois a nossa política tritícola parece atrasada de um século ante a realidade interna e internacional do produto.

II — NOTAS INTERNACIONAIS

1) A posição no GATT

O chefe da Delegação Permanente do Brasil em Genebra fêz importante declaração perante as Partes Contratantes do Acôrdo Geral de Tarifas e Comércio. A declaração foi sôbre o problema tarifário brasileiro, que ganha dia a dia importância maior. A atitude do Brasil ante o GATT toma consistência invulgar na história de nossa orientação econômica externa, pois adquire coerência, personalidade, e continuidade.

2) Notícias da Itália: Incrível como parece

O comércio entre o Brasil e a Itália é fecundo em promessas e possibilidades e cheio de problemas. Um dêsses problemas, por exemplo, é o derno, a secção "Vida Comercial"), do "abbinamento", sôbre o qual nos referimos dias atrás. Pois bem, apesar de tudo isso, o Escritório de Propaganda e Expansão Comercial do Brasil em Roma está preocupado com a venda de... ovos do Brasil à Itália. Utiliza seu boletim n. 97, de outubro último, para explorar o assunto. Incrível como pareça, pois discute-se ainda se o Brasil precisa ou não importar ovos. Dinheiro mal gasto êsse que se expende com alguns Escritórios Comerciais no exterior!

III — PETRÓLEO

Petróleo e pesquisas nucleares

No seu progresso contínuo, a indústria petrolífera não descuida de nenhum dos setores tecnológicos, como temos procurado demonstrar aqui nestas colunas. Vejamos mais um aspecto de suas preocupações com a evolução da tecnologia. Uma grande emprêsa petrolífera privada norte-americana anunciou a conclusão de planos para a construção de um grande laboratório de pesquisas, que custará nada menos de alguns milhões de dólares. A ser construído em Harmaville, na Pennsylvania, êsse laboratório, que contará com um fracionador de átomos de 3 milhões de volts, destinar-se-á a estudar os efeitos da radiação atômica sôbre os processos petroquímicos.

IV — DOCUMENTARIO ESTATÍSTICO

Exportação para a União Belgo-Luxemburguesa
US$ 1.000.000
Média mensal

1938	0,9
1950	2,9
1951	3,5
1952	2,4
1953	1,9
1954	1,8

(Para outras informações sôbre Comércio e Produção, vejam, no 2º Ca-

Imagens cinqüentonas

E O VELHO BRAGA

O prazer de folhear revistas velhas... Não chegam a ser história, mas já estão bastante recuadas do presente para que as imagens falem por si mesmas, libertas da carga emocional da atualidade. Fazem-nos reintegrar o passado sem as paixões dêle: isentos, mansos, compreensivos. E muitas vêzes nos fazem sorrir, quando antes nos irritavam. Esse homem de cabeleira e topête, metade galo de rinha e metade burguês, envergando sobrecasaca, tinha nas mãos todo o poder político da república, e não era presidente: mandava e desmandava, odiado e negado por uns, exaltado por outros; hoje é sòmente um clichê, que a gente olha e passa: o general Pinheiro Machado. Sorrimos ante os grupos que, entre lustros, móveis e tapêtes igualmente pesados, assistem o noivo e a noiva junto à vacsa do casamento civil: pais e avós dos nossos amigos de hoje. A noiva como era bonita! (E não deixou de ser, apenas a beleza deve ser lida por trás da neblina das rugas.) Pianistas célebres de 20 anos depois aparecem de fraldinha grandes escritores da geração de 30 e das mais novas cavalgam velocípedes ou se mostram nuzinhos como convém à alma ainda não referta de segredos. Augusto dos Anjos vem pela Avenida de guarda-chuva pendurado; Paderewski passeia na Estrada da Tijuca num automóvel antidiluviano; envolto em grande capa, Coelho Neto posa de "Hamlet"; o hierofante Múcio Teixeira, na rua, lê a mão do prefeito general Bento Ribeiro; Eugênia Brandão, mais tarde Eugênia Álvaro Moreyra, faz uma das primeiras grandes reportagens da imprensa carioca, e certamente a primeira reportagem feminina, recolhendo-se a um asilo de mulheres para depois contar a vida que lá dentro se leva.

A cada esquina, naturalmente, encontramos a glória de Bilac. Sempre de perfil, medalha cívica, sério, distante, alto. Vive parte do ano na Europa, e parece estar dizendo que não tem nada que ver com o fato de o admirarem tanto. Batista Júnior vai entrevistá-lo e pergunta quando voltará a escrever nos jornais. — Nunca. Já perdi dez anos a escrever bobagens, responde o mestre; estou saturado. Para êle, o jornalismo é o pior exercício mental da mocidade, e quando um diretor lhe pede crônicas, promete atender: — Pois não. — Quando começa? — amanhã. — E quanto quer ganhar? — Vinte contos por mês.

Mas nessa viagem ao país de 1910 e adjacências, o que me surpreendeu foi o encontro com Rubem Braga, sim senhores, o extraordinário Braga, em plena atividade jornalística, e mais do que isso até. O "Fon-Fon!" mantinha uma seção de retratos radiográficos (a êsse tempo o raio X era algo sensacional), e lá está, no número de 26 de junho de 1909:

"Encontramo-lo na porta do Senado. Foi um trabalhão para conseguirmos penetrar até o íntimo do simpático jornalista. Também Rubem Braga vestia um sobretudo grosso, debaixo dêsse sobretudo um vestom ainda mais grosso, debaixo dêste vestom um colete ainda mais grosso. Era uma verdadeira couraça. Apesar de tudo isto, a resistência do nosso aparelho conseguiu descobrir no bôlso interno do paletó do Rubem um cartão-reclame da sua torração de café à Rua Senhor dos Passos. Chama-se Café Mogol. Bom, barato e saboroso."

Por outras referências, da revista, ficamos sabendo que o Braga era redator de debates no Senado, e redator de "A Tribuna" e "O País", além de industrial. Admitindo que fôsse tudo isso aos 21 anos, está hoje com 67, embora seu verde coração e sua verde pena demonstrem que nunca foi tão moço quanto agora. As fãs protestarão que o Braga antigo era outro, mas o historiador literário do futuro (todos os historiadores são distraídos) fundirá numa só as duas figuras, dizendo: "Um dos mais belos livros de 1955. A borboleta amarela, foi escrito por um pobre empregado de café, que tinha a poesia na alma..."

C. D. A.

PREFEITURA

MODIFICAÇÕES NO MONTEPIO DOS EMPREGADOS MUNICIPAIS

Construção do Pronto Socorro de Bangu — Professôres de curso primário supletivo — Resultado da prova escrita de Economia — Aviso sôbre pagamento — Chamada de enfermeiros ao Departamento do Pessoal

O governador da cidade enviou mensagem à Câmara dos Vereadores propondo a consolidação das normas legais que regem o funcionamento do Montepio dos Empregados Municipais. Acompanhando a mensagem, seguiu para o Legislativo carioca, o anteprojeto que consubstancia os estudos feitos para sistematização dos diplomas legais que estabelecem a legislação do Montepio. Pelo anteprojeto, o MEM passará a ter um diretor e um Conselho Fiscal compôsto de três membros, sendo dois eleitos pelos funcionários da Prefeitura, da Câmara e das autarquias municipais.

* * *

O secretário de Saúde e Assistência autorizado pelo prefeito Alim Pedro determinou a abertura de concorrência pública destinada à construção de um Pronto Socorro em Bangu.

* * *

O chefe do Executivo Municipal sancionou projeto oriundo da Câmara do Distrito Federal, fixando em 596 o número de cargos do quadro de professôres de curso primário supletivo. De acôrdo com a proposição, as vagas decorrentes da ampliação daquele quadro, serão preenchidas pelos candidatos aprovados no último concurso, dentro da rigorosa ordem de classificação.

* * *

Conforme noticiamos, sábado, dia 19, às 13 horas, será realizada a prova de Matemática do concurso para técnico de laboratório, nos Cursos do DASP, localizado na Avenida Almirante Barroso, n.º 81, 2.º ordem. Os candidatos deverão comparecer 15 minutos antes da hora marcada, munidos dos respectivos cartões de identidade.

* * *

Está em circulação o primeiro volume da "Revista de Direito" da Procuradoria Geral da Prefeitura do Distrito Federal, iniciativa do prefeito Alim Pedro, cujo diretor responsável é o procurador geral Gustavo Filadelfo Azevedo. A publicação encerra importantes assuntos jurídicos e administrativos, atos do prefeito, da Câmara do Distrito Federal, do Tribunal de Contas e do Conselho de Recursos Fiscais, bem como, assuntos de interêsse geral.

* * *

Os postos coletores municipais arrecadaram, ontem, a importância de Cr$ 17.003.460,20.

RESULTADO DE PROVA ESCRITA DE ECONOMIA DOMESTICA

Foi o seguinte o resultado da prova escrita de Economia Doméstica do concurso para professor de ensino técnico: Alice Cardim de Freitas — nota — 65,00; Célia Tôrres da Cunha — 79,00; Cirene de Souza Coutinho — 61,00; Clarice Rodrigues Barroca — 69,00; Daisé Furtado — 73,00; Duverlina Santos — 67,00; Elza Ferreira Pinto Milward — 66,00; Hígia Maisonette de Souza — 72,00; Idalina Maria da Silva Ristow — 66,00; Ignês Vieira Bellan — 61,00; Maria Amélia dos Santos Penna — 91,00; Maria Antunes — 68,00; Nazareth Sutinga Teixeira de Mello — 61,00; Odília Coutinho Baptista — 77,00; Stella Mariante Veras — 73,00.

AVISO SÔBRE PAGAMENTO

O chefe do Serviço de Pagamento do Departamento do Pessoal devidamente autorizado pelo diretor do D. P. S., avisa aos chefes do ISA, Ag. SA, ASE, ESA, FSA, SSA, VSA, STP, PRG, MEM, que a frequência do corrente mês de novembro, para efeito do pagamento do mês de dezembro p.f., deverá obedecer as seguintes normas: 1º — Encerramento do ponto nos núcleos, no dia 24 do corrente mês; 2º — Os encarregados de núcleos remeterão aos Serviços de Administração das respectivas Secretarias, os Atestados de Frequência do mês corrente, considerando como de frequência os dias de 25 a 30; 3º — Os Atestados de Frequência referidos, deverão ser entregues ao 6-PS Serviço de Pagamento do Departamento do Pessoal, obedecendo a seguinte escala: dia 25-11-1955 — Lote 1; dia 26-11-1955 — Lotes 2 e 3; dia 28-11-1955 — Lotes 4 e 5; dia 29-11-55 — Lotes 6 e 7; dia 30-11-1955 — Lotes 8 e 9 e dia 1-12-1955 — Lote 10; 4º — As alterações verificadas no C. P., no período de 25 a 30, serão anotadas nos Atestados de Frequência de dezembro de 1955; 5º — Os C. P. de novembro continuarão nos núcleos, para assinatura normal, e remetidos aos Serviços de Administração juntamente com os C. P. de dezembro de 1955; 6º — O atrazo na remessa dos Atestados de Frequência acarretará o atrazo do pagamento.

CHAMADA DE ENFERMEIRO

O diretor do Departamento do Pessoal torna público, para conhecimento e contestação por parte dos servidores interessados, os dados referentes ao histórico funcional e ao tempo de serviço, apurados até 30 (trinta) de junho p.p., relativamente aos atuais ocupantes do cargo de carreira de ENGENHEIRO ("K" a "N") do Quadro Permanente.

Os dados funcionais em questão servirão de base à confecção do Almanaque dos Funcionários da Prefeitura e ao Cadastro e, dessa maneira, considerados para efeitos de aposentadoria, quinquênios, promoções, etc.

Os servidores relacionados deverão comparecer ao Departamento do Pessoal (Edifício Comercial), Avenida Graça Aranha n. 416 — 8.º andar, sala 811, diàriamente das 8,30 às 17 horas e de 19 às 23 horas e aos sábados de 9,30 às 12 horas e de 13,30 às 16,30, no prazo de 8 (oito) dias após a publicação déste Edital, para ratificarem, com elementos de prova, os dados constantes da publicação, sem o que incorrerão na sanção a que se refere o artigo 228 do Estatuto dos Funcionários Públicos Civis da Prefeitura do Distrito Federal (suspensão do pagamento dos vencimentos).

SECRETARIA DE ADMINISTRAÇÃO

ATOS DO SECRETARIO

Dispensando Juvenil Rodrigues da Silva, Vahil Paixão Souza, Clotilde Xavier Guedes, Olinto Rezende, Odilon de Souza Miranda, Antonio Mazzuco, Carlos Ramos de Barros, Manoel Botelho de Araujo, Delso Teixeira, Julierme de Abreu Castro, Humberto Espineli da Fonseca, Carlos da Silveira, Antonio Mendes Martins, Erani Santiago, José Torres de Melo, Octagamino do Vale Machado, Luiz Gonzaga Seixas, Orbilio Ferreira Bastos, Virgilato Duarte Martins, Edgard Vasco Marinho e Manoel Soares Pinto; removendo Joaquim Gomes da Rocha e Euclides Alves da Costa para a Secretaria de Finanças; Ciro Cesar de Menezes para a Secretaria de Saude e Assistência; Eunice Gusmão Kleimpaul e Martha Barbosa Fitipaldi para a Secretaria de Educação e Cultura; admitindo Francisco Antonio Manzi, Floriano Carneiro Barbosa Filho e Francisco Gonçalves de Souza para técnico agricola referência H; Neyde Borges da Rocha para a função de prático de laboratório referência D; Francisco Garcia Ferreira e Wilson Batista Duarte para a função de auxiliar de motorista referência D; transferindo Jose Marcelino Martins para a Secretri de Sude e Assistência; Edgard Rocha para a Secretaria de Saude e Assistência e tornando sem efeito a portaria referente a Vidal Lima.

Departamento do Pessoal

DESPACHOS DO DIRETOR

José de Carvalho Filho, Jorge Leite de Farias, Antonio Gouveia, Waldemar Rodrigues Velho — **De acôrdo:** Juvenal Martins de Souza, Adhemar Schnitts, Marina B. Leivas, Antonio Cantone, Odilon de Oliveira, José Teles de Oliveira — **Concedida a licença-prêmio;** Claudionor Pereira de Lima, Maria Mendes Cardoso, Agricola Gomes, Antonia Godinho Côrtes Junior, Luiz de Mendonça e Silva, Rafael Galvão Flores, Walmir Porfirio d'Andrade — **Indeferido.**

SERVIÇO DE INFORMAÇÕES

DESPACHOS DO CHEFE DE SERVIÇO

Antonia Odilia da Fonseca Lima — **Compareça ao setor I a fim de receber o C. I. devidamente retificado;** Maria Assumpção Souto Souza — **Junte o D. P. de 1-1-40, referente y classe 51;** João José do Nascimento — **Junte P. A.;** Alzira Ladeira Rodrigues Carvalho — **Junte seu antigo D. A.;** Alexandre do Amaral Varella — **Compareça o interessado ao 1 PS, para esclarecimentos;** Sebastião Ludgero Leopoldo da Silva — **Junte a certidão de nascimento que exibiu na ocasião de sua admissão;** Palmira dos Santos Dias Fernandes — **Junte a certidão de nascimento de Osmar;** Eurydice de Castro Moraes — **Junte certidões de nascimento dos menores Gilde e Celia;** Nelly Ottoni de Carvalho — **Junte certidão de casamento;** Francisco de Magalhães Teixeira — **Compareça ao Serviço de Biometria Médica;** Maryla Bromberg Gremo — **Compareça munido de dois sêlos da taxa hospitalar.**

Compareçam ao 1-PS para esclarecimentos — Celia de Souza Almeida, Maria Coeli Pereira Corrêa da Silva e Olinda Teixeira.

Compareçam para ciência — Antonio Elias de Couto, Hosana Freire de Andrade e Georgina Branco Bricio.

Compareçam para cumprir exigência — Edgard Tavares de Freitas e Benedito Moraes Bueno.

Juntem documento comprobatório de idade e um sêlo da taxa hospitalar — Adelino Gregorio da Costa, Virgilio Joaquim Pinto, Antonio Joaquim Pereira, Anna da Rocha Duarte, Alfredo José de Sant'Anna, Jovelino Rodrigues da Silva.

Compareçam ao setor 1 a fim de ultimar o expediente de retificação de nome — Amizue dos Santos, Nely Mascarenhas, Leda Soares de Azevedo, Marilia Peixoto de Azevedo Faro, Marina Leal Mendes, Wanda da Silva Coelho, Vilma Carmona de Andrade, Yolanda Santos de Menezes, Conceição Silva Costa, Juracy Thiago, Maria Ferreira Teles, Helga Wania Santos do Couto, Marisa Flores, Luci Esteves, Vilma de Lourdes Fernandes e Arlete Riedlinger.

Junte seu decreto de provimento e um sêlo da taxa hospitalar — Horacio Baptista dos Santos, José Tavares dos Santos, Fidelis Telles de Menezes, Margarida da Silva Santos, Julio Matos Soares, Maria da Conceição Palha de Castro e Sylvia Ferreira Guedes Pinto.

Compareçam para receber documentos — João Ferreira Serpa e Nair Vieira da Costa.

SECRETARIA DE AGRICULTURA

ATOS DO SECRETARIO

Designações — Maria da Conceição de Carvalho e Floripa Josefina da Silva para o Jardim Zoológico; Maria Amelia da Cunha Martins para o Departamento de Abastecimento e Durcelina Joaquina de Carvalho para o Mercado N. S. da Ajuda.

Departamento d eVeterinária

ATOS DO DIRETOR

Designação — William Gonçalves para o Pôsto Veterinário I.

SECRETARIA DE SAUDE E ASSISTENCIA

Departamento de Tuberculose

ATOS DO DIRETOR

Designações — Margarida Nunes da Silva e Eduardo de Castro Menezes para o Serviço de Correspondência.

SECRETARIA DO INTERIOR E SEGURANCA

ATO DO SECRETARIO

Remoção — Yeda Braga Miranda para o Departamento de Geografia e Estatística.

DESPACHOS

Paróquia Ortodoxa Russa no Rio de Janeiro — **Deferido:** Produtos Regionais Brasileiros Ltda — **Requeira em têrmos:** Carlos Salleiro — **Mantenho o despacho recorrido:** Aquilino Bario Novo — **Reduzo à metade se paga em 10 dias as multas:** Madre Maria do Divino Salvador, Associação Benneit Pró-Lázaros, Ação Católica Brasileira — **Deferido.**

SECRETARIA DE EDUCAÇAO E CULTURA

ATOS DO SECRETARIO

Designações — Maria Lucia Machado Pinto para o Departamento de Educação Primária, Rubens Lacerda Caputti para o Departamento de Educação de Adultos e Celina Siqueira Mendes para o Serviço de Expediente.

MONTEPIO DOS EMPREGADOS MUNICIPAIS

AVISO

A administração do Montepio dos Empregados Municipais, comunica aos interessados que o Serviço do Protocolo funciona desde às 7,30 horas da manhã, inclusive para recebimento de propostas de empréstimos.

DESPACHOS DO DIRETOR

Guy Leite Ribeiro — **Pague-se:** Luciano Nogueira Bertazzi, Nelson Fontes, Sebastiana Eliete Dezonne Motta — **Exclua-se do quadro de contribuintes do Montepio, os servidores acima citados, tendo em vista o disposto no artigo 44, parágrafo 2º do decreto numero 3.397, de 5 de maio de 1938;** Sociedade Beneficente dos Empregados Municipais, Sebastião Procopio da Silva, Alcebiades Baptista, Alexandre da Graça Amarel, Theophilo Rodrigues Vargas e outra — **Deferido;** Radamesi Fotengy — **Indeferido, em face das informações;** Clovis Soissons da Rocha, Heloisa de Souza Dubeu, Gatino Estevão Soares, Sebastião Macedo — **Autorizo;** Maria de Lourdes Vasconcellos — **Deferido, em face dos pareceres;** Joaquim Manoel da Silveira — **Arquive-se.**

DESPACHOS DO CHEFE DO GABINETE DO DIRETOR

Augusto José de Lemos — **Compareça ao Serviço Médico Social;** Arlette Macedo Pimentel — **Faça prova do alegado;** Walter Thomaz — **Compareça ao Serviço de Assistência Social;** Jeronymo da Costa Soares, Josina Macedo Gonçalves do Nascimento, Waldevino Rodrigues da Silva, Antonio Botelho Prata, Alvaro de Almeida Barros — **Compareça ao Serviço Médico Social, trazendo a pessoa doente indicada.**

DESPACHOS DO CHEFE DA CARTEIRA DE PENSÕES E AUXILIOS

Oldemar de Almeida Fortes — **Beneficiários de Oldemar de Almeida Fortes, habilitem-se á pensão;** Alvaro da Costa Pereira Villas Boas — **Compareça, urgente, d. Candida Alexandrina Villas Boas;** Rosalina Calmon dos Santos, Octavio Ferreira da Silva — **Compareça urgente;** Antonio dos Santos, Walter Wintrich Fraga, João de Almeida — **Junte a certidão de casamento.**

GRANDE INCÊNDIO DESTRÓI 10 MILHÕES DE CRUZEIROS EM ALGODÃO

BELO HORIZONTE, 16. Calcula-se em 10 milhões de cruzeiros os prejuízos causados por violento incêndio que destruiu, na cidade de Oliveira, um grande depósito de algodão da "Cia. de Tecidos Ferreira Guimarães". Fagulhas que se desprenderam de uma locomotiva da Rêde Mineira de Viação provocaram o sinistro, que irrompeu às 10 horas de ontem.

Mais de quatrocentas pessoas lutaram desesperadamente para combater o fogo, usando todos os recursos disponíveis. Mesmo assim, nada foi possível fazer e o grande depósito foi reduzido a cinzas, queimando 132 mil quilos de algodão de primeira qualidade.

No combate às chamas, ficaram feridos dois operários. (M).

MENSAGENS DE APOIO AO PRESIDENTE DA REPÚBLICA

Diretórios políticos e associações de classe dirigem-se ao sr. Nereu Ramos

Continua o sr. Nereu Ramos a receber mensagens de todo o interior do país, entre elas as seguintes:

Do prefeito municipal de Xaxim, Santa Catarina — "Temos a grande satisfação de saudar e felicitar o eminente brasileiro por ter assumido o mais alto pôsto da Nação para felicidade dos catarinenses e de nossa Pátria. Respeitosas saudações. *Luiz Luna*, prefeito municipal".

Da Câmara Municipal de Mafra, Santa Catarina — "A Câmara Municipal de Mafra tem o prazer de congratular-se com V. Exa. por motivo da investidura na presidência da República. Na oportunidade, apresentamos os protestos de estima e consideração. Respeitosas saudações (a.) *Anibal Schultz*, presidente".

Do Diretório do PSD em Videira, Santa Catarina — "O Diretório Municipal do PSD tem grande satisfação em cumprimentar e abraçar V. Exa. pela posse no elevado cargo de Primeiro Magistrado da Nação. (a.) *Luiz Ferlin*, presidente".

Dos ferroviários da E. F. Dona Teresa Cristina, Tubarão, Santa Catarina — "Os ferroviários da Estrada de Ferro Dona Teresa Cristina felicitam efusivamente o eminente catarinense pela sua investidura na Suprema Magistratura da Nação, rogando a proteção Divina na realização de fecundo govêrno para tranquilidade de todos os brasileiros. Respeitosas saudações. (as.) João Zabot, Elvi Guimarães, Delso Durant, Irani Souza Pessoa, Nilson A. Dutra Aliaba, José L. Silva, Pedro J. Pereira, Antônio A. do Livramento, Teresinha M. Schneider, Hermínio de Souza, Antônio Medeiros, Pedro J. Luciano, Fernando de Menezes, Sebastião Martins, Frederico Caetano Etruri, Hercílio J. da Rosa, Dimas M. Barbosa, Abílio Pereira, Vamiereh Goulart, Newton J. Vieira, Rodolfo Souza, Newton Monguilnott, José M. Garcia, Antônio Zabot, Pedro Timóteo Bitencourt, Zelino Benede, Luiz J. Minas, Antônio A. Corrêa, Pedro J. Pereira, Vitalvino Bitencourt, Antônio J. Vieira, Dimas Nascimento, Neusa B. Duarte, Jeremias Bristot, Alcino Fernandes, Aristides Clarrou, Pedro M. Gonçalves, Rubens Santos, Reginaldo Jeremias, Alcides Duriques, Maria M. Rodrigues, Antônio M. de Oliveira, Paulo J. da Silva, Londolfo Medeiros Pereira, Afonso C. Matos, Luiz Rosa, Edmundo Alaco, Esaú Bitencourt, Izaltino Paes, Nelson Lima, Júlio Martins, Antônio B. da Silva, Renato N. Mendes e Domingos S. Gonzalez".

Da Associação Rural de Indaiá, Santa Catarina — Apresento a V. Exa., com a maior satisfação, as congratulações da presidência desta Associação, por ver V. Exa. no mais alto pôsto da política da nossa Pátria. Renovo nossa fé na sua inteligência, que sempre foi aplicada no engrandecimento do povo brasileiro. Solicito aceite cumprimentos sinceros. (a.) *Teobaldo Costa Jamunda*, presidente da Associação Rural de Indaiá".

Do Sindicato das Indústrias de Serrarias, Carpintaria e Tanoaria, do Estado de Santa Catarina — Joinvile, SC — Cumprimentando o ilustre conterrâneo pela ascenção ao elevado cargo e considerando o alto espírito de compreensão de V. Exa., temos certeza de que tudo fará pelo engrandecimento da nossa terra. Atenciosas saudações. (a.) Sindicato das Indústria de Serraria, Carpintaria e Tanoaria do Estado de Santa Catarina com sede em Joinvile. *Raimundo Andreza*, presidente".

Do Sindicato da Construção Civil de Santa Catarina — "O Sindicato da Construção Civil, com sede em Florianópolis, cumprimenta V. Exa. pela sua investidura no cargo de Primeiro Magistrado da Nação. Saudações (a.) *Dalirio Bastos*, presidente".

Da Associação Brasileira de Juristas Democratas — "A Associação Brasileira de Juristas Democratas que reune magistrados, advogados e professôres de direito, tendo como fundamento primordial de seus estudos jurídicos a manutenção de nossa Constituição, a preservação da legalidade e o combate a todos os movimentos tendentes a disvirtuá-las, tem a honra de dirigir-se a Vossa Excelência, solidarizando-se com o patriótico gesto das Fôrças Armadas e do Parlamento Nacional na defesa de nossas instituições democráticas, para assegurar, sem mais obstáculos, a nobre tarefa de entregar o poder, oportunamente, aos eleitos na consulta de 3 de outubro.

Esta sentença, formulada por Vossa Excelência quando pela primeira vez falou a todos os brasileiros investido na mais alta magistratura do país, merece caloroso apoio de nossa Associação, representando, sem dúvida, o pensamento de todos os juristas do Brasil, como já foi feito pelo presidente do Supremo Tribunal Federal. Pela Diretoria: *Henrique Fialho, Osny Duarte Pereira, Graccho Aurélio Sá Vianna*".

A SITUAÇÃO NOS ESTADOS

Solidários os Estados com o govêrno constituído

Apresentando assinaturas de 37 deputados, o sr. Vasconcelos Tôrres apresentou ontem, na sessão da Assembléia Legislativa fluminense, requerimento no sentido de constar dos anais da Casa um voto de congratulações ao general Teixeira Lott, pelo transcurso de seu aniversário natalício.

De acôrdo com o Regimento Interno o requerimento foi desde logo aceito, independentemente de votação.

SOLIDARIEDADE DE FERROVIARIOS

O general Teixeira Lott recebeu o seguinte telegrama: — Ferroviários Leopoldina Pôrto Novo, Minas Gerais, hipotecam irrestrita solidariedae destacada atuação desenvolvida por Vossência ao retornar o país aos quadros constitucionais vigentes, com a posse do senador Nereu Ramos na presidência da República, eleito pelo Congresso Nacional. Continuaremos os nossos trabalhos com tranqüilidade graças ao patriotismo de Vossencia, defensor intemerato das gloriosas tradições de Caxias. Deus guarde Vossa Excelência. Gilson Rossin Nascimento vereador ferroviário secretário Câmara Municipal (seguem-se dezenas de assinaturas).

CESSOU A PRONTIDAO EM FORTALEZA

FORTALEZA, 16 (Asp.) — Cessou, desde ontem, a prontidão das fôrças federais e estaduais nesta capital, mantendo-se apenas um esquadrão de cavalaria de sobreaviso.

Está normalizado o serviço de tráfego aéreo, com a chegada de aviões e saída para todos os pontos.

VOTO DE CONFIANÇA

RECIFE, 16 (Asp.) — A Assembléia Legislativa aprovou, em sua última reunião, um voto de confiança no govêrno Nereu Ramos, apresentado pelo líder do PSD, deputado Edgard Fernandes.

APENAS MEIA PRONTIDAO EM SAO PAULO

SAO PAULO, 16 (M.) — Em virtude de ter sido completamente dominada a situação e com o reconhecimento do govêrno Nereu Ramos, pelo govêrno dêste Estado, as tropas da Zona Militar Centro, que se mantiveram fiel ao general Lott, voltaram à normalidade. Ontem, apenas meia prontidão foi mantida.

Quanto às tropas que se deslocaram de outros Estados para intervir em caso de necessidade, já retornaram.

Conforme apurou a reportagem, junto ao Quartel General da Zona Militar Centro, espera-se ainda para hoje o relaxamento completo da prontidão, passando as tropas para apenas sobreaviso.

REQUERIMENTO APRESENTADO À ASSEMBLÉIA PARAIBANA

JOÃO PESSOA, 16 (M.) — As bancadas do PTB e do PSD apresentaram o seguinte requerimento à Assembléia Legislativa Estadual:

"Em face dos últimos acontecimentos políticos nacionais que culminaram, após a ação conjunta e patriótica estabelecida entre as classes armadas e as duas Casas do Congresso Nacional, com ascenção do vice-presidente do Senado à suprema magistratura do país, requeremos a V. Exa., ouvido o plenário, em regime de urgência e preferência, envie a Assembléia Legislativa da Paraíba mensagens telegráficas aos Excelentíssimos senhores Nereu Ramos, presidente da República, Georgino Avelino e Flôres da Cunha, respectivamente presidente do Senado e da Câmara e ao senhor general Henrique Dufles Teixeira Lott, ministro da Guerra, nas quais se expresse congratulações do poder Legislativo paraibano pela manutenção da ordem constitucional democratica vigente e sua confiança de que sôbre os novos poderes constituidos da República, a nação se reintegrará nas suas atividades normais para a tranquilidade da familia brasileira. Sala de sessões, 14 de novembro de 1955 — as) — Pedro Gondim, Silvio Pôrto, Francisco Barreto, José Fernandes de Lima, Manuel Arruda de Assis, Balduino de Carvalho, Geroncio Nóbrega, Tertuliano Brito, José Gayoso e José Targino Maranhão".

O requerimento não foi votado por falta de número legal para deliberações.

CLUB MUNICIPAL

COMEMORAÇÕES DE ANIVERSARIO — Completando vinte e três anos de fundação, o Clube Municipal, associação que congrega os servidores públicos municipais do Distrito Federal, realiza hoje às seguintes comemorações: às 10,30 horas, na igreja da Candelária — missa em sufrágio dos sócios falecidos; às 16 horas, na séde da avenida 13 de Maio n.º 13, — inauguração da Sala de Imprensa, das instalações da Divisão de Divulgação, e do quadro evocativo da assembléia geral de fundação, bem como instituição do ex-libris do Clube, modêlo oficial, internacional; às 21 horas, na séde de Haddock Lobo — sessão magna do Conselho Deliberativo e entrega de titulos de Sócios Beneméritos e de Medalhas de Reconhecimento, seguindo-se festa dançante de congraçamento.

Amanhã, após o jôgo oficial do campeonato da 2a. Divisão da Federação Metropolitana de Basquetebol contra o Sport Club Mackenzie, será oferecida ao corpo social grandiosa audição por um conjunto de cinquenta acordeons, sob a regência do professor Stefanini, do Conservatório Brasileiro de Música.

VESPERAL INFANTIL — Será realizada no próximo domingo a grandiosa vesperal infantil transferida do dia 13 por motivo de fôrça maior. Atuarão duas bandas de música constituidas por crianças, seguindo-se a apresentação de vários números de circo.

(55337)

— Escolha entre os 30 modêlos diferentes de **máquinas de contabilidade** — com ou sem somadores, com texto completo ou com símbolos — a máquina que sua organização necessita. Peça uma demonstração.

Lembre-se
Insubra garante o que vende. O bonequinho INSU-MEC significa assistência permanente.

Insubra S.A.

RIO: Av. Alm. Barroso, 72 — 4.º — Tel. 22-3529
SÃO PAULO: Rua 7 de Abril, 258 — Tel. 37-3171

As chuvas estão aí! Cuidado!
Compre um LOCOMOTIVA ...e boa viagem!

CARLOS LUZ PRETENDIA SER UM DITADOR CIVIL

Novos esclarecimentos do deputado Armando Falcão sôbre os fatos de 11 de novembro — Café Filho não pode retornar

Como convidado da Agência Meridional e da TV-Tupi, o deputado Armando Falcão compareceu ontem ao programa "Idéias e Imagens", daquela estação, sendo entrevistado pelo jornalista Orlando Mota sôbre os últimos acontecimentos da política nacional. Durante mais de uma hora o vice-líder pessedista discorreu sôbre a marcha dos acontecimentos que culminaram com a escolha do senador Nereu Ramos para ocupar a presidência da República.

Disse o deputado Armando Falcão que aproveitava a oportunidade que lhe ofereciam a Meridional e a TV-Tupi para, na qualidade de elemento que participou diretamente dos acontecimentos, desfazer a onda de intrigas dos agentes da desordem, que vinham torcendo os fatos e mascarando a verdade.

Referiu-se ao depoimento do ex-presidente Carlos Luz, que, segundo o sr. Armando Falcão, apresentou-se na Câmara como "pobre vítima".

O diretor da Meridional perguntou ao representante cearense como se explicava que o sr. Carlos Luz estivesse comprometido com os chamados golpistas, aludindo, inclusive, à visita dos líderes e vice-líderes dos partidos ao sr. Luz, por iniciativa do deputado Falcão.

Explicou o sr. Armando Falcão que "todos sabiam que o deputado Carlos Luz fazia parte do esquema de subversão do regime". O ex-presidente respondera com o silêncio os apelos que lhe fizeram os srs. José Maria Alkmim, o general Flores da Cunha e êle próprio, Armando Falcão, que, depois da visita dos líderes, foi pessoalmente ao Catete para, como amigo, fazer-lhe um apêlo para que não se deixasse levar na onda dos golpistas. O sr. Falcão chegou mesmo a prevenir ao sr. Carlos Luz: se você demitir o ministro da Guerra os generais não permitirão que êle deixe a pasta.

Revelou o sr. Armando Falcão que, ante todos os apelos, o sr. Carlos Luz só teve esta frase: a sua visita aumenta as minhas responsabilidades.

Disse mais que, ao chegar ao Catete, para falar com o sr. Carlos Luz, um seu amigo, funcionário do Palácio, disse-lhe que a sua presença, ali, estava causando rebôlico. Momentos antes, havia chegado o general Fiuza de Castro. O mesmo funcionário, cujo nome não quis declinar, acrescentou mais que o Catete estava "cheio de golpistas", por isso que a presença do representante pessedista estava causando um certo incômodo.

Para o sr. Armando Falcão, o sr. Carlos Luz era peça indispensável do golpe, pois pretendia ser um "ditador civil".

POR QUE CANROBERT NÃO FOI PUNIDO

A certa altura, o jornalista Orlando Motta perguntou por que o general Canrobert não fôra punido, em face do seu discurso de 5 de agôsto, já que o ministro da Guerra invocava, no caso Mamede, a questão da disciplina do Exército.

Explicou o deputado Armando Falcão que, ante a repercussão do seu discurso, o general Canrobert, no dia seguinte, foi ao Catete dizer ao presidente da República que o seu discurso estava sendo mal interpretado, dando, assim, satisfações pessoais ao chefe do Govêrno, e acrescentando que absolutamente não tinha intenções golpistas. Disse que jamais falara com intenções de subverter o regime e que as suas palavras estavam rigorosamente dentro do sentido da legalidade democrática. O próprio Falcão afirmou que, durante os anos em que conviveu com o general, com êle falando freqüentemente, dêle jamais ouviu uma só palavra de intenção golpista. E, mesmo que o ministro deixasse de punir Canrobert, "um êrro não justificaria outro".

LOTT ADVERTE CARLOS LUZ

Um dos pontos importantes da exposição do deputado Armando Falcão foi a revelação que fêz das ponderações do general Lott ao sr. Carlos Luz, que, no seu discurso, declarou que o ministro da Guerra aceitara, sem qualquer manifestação, a sua decisão, demitindo-o da pasta.

Segundo o deputado Falcão, o general Lott, depois de informado pelo sr. Carlos Luz, da sua decisão no caso Mamede, disse-lhe mais ou menos o seguinte: Presidente, pense bem na gravidade do seu ato. Permito-me ponderar-lhe que os paisanos não sabem bem avaliar a importância da disciplina no Exército. Não tenho nenhum apêgo ao cargo. Defendo, apenas, o princípio da disciplina.

Ante a resposta séca do senhor Carlos Luz, de que não modificaria nem reconsideraria a sua decisão, disse-lhe o general Lott:

— Presidente, estou informado de que V. Exa. está enquadrado na linha dos golpistas. Lamento a sua escolha de um meu antigo chefe para violar a disciplina do Exército, num péssimo exemplo para as Fôrças Armadas. Deixo o cargo porque não posso ser ministro de um govêrno golpista.

JA' EM ANDAMENTO A MUDANÇA DOS COMANDOS

Outra revelação importante feita pelo deputado Armando Falcão foi a seguinte: quando o marechal Mascarenhas de Morais e outros oficiais dirigiram-se para o Catete encontraram, reunidos, secretamente, vários oficiais da Escola Superior de Guerra, já traçando o quadro de mudança dos comandos da Zona Leste. O golpe — disse o sr. Falcão — estava no seu andamento: demissão de Lott, sua substituição por um general golpista (para completar o quadro do govêrno com o sr. Carlos Luz à frente), mudança de todos os comandos por elementos da confiança do govêrno (golpista) e explosão, afinal, do movimento, com um estado de emergência, primeiro, e, depois, uma ditadura.

TEVE OLHOS UMA VEZ...

Durante todos os acontecimentos em que foi envolvido, o sr. Carlos Luz, segundo o deputado Falcão, apenas uma vez teve olhos para enxergar: desistiu de reassumir o Govêrno, de volta do "Tamandaré", "como desejavam golpistas".

"A UDN PREPARA A SEPULTURA DE CAFE' FILHO"

O diretor da Meridional interrogou o deputado Falcão sôbre a possibilidade do sr. Café Filho pretender reassumir o Govêrno e, neste caso, quais as conseqüências dessa atitude na vida nacional, em face do movimento de 11 de novembro.

— E êle vai reassumir? — indagou o vice-líder pessedista.

O sr. não ignora — retrucou o jornalista — que o presidente já teve alta do Hospital do Ipase, encontrando-se em repouso na Clínica São Vicente, podendo, a qualquer momento, ser declarado curado, apto, portanto, a voltar ao exercício do cargo.

Disse, então, o deputado Armando Falcão:

— A UDN estava preparando a sepultura do sr. Café Filho, já lhe tendo criado um enfarte... Se o sr. Café Filho não tomar cuidado, ela acabará de fazer a sua sepultura, mais ou menos nos moldes da sua...

ESTADO DE SITIO

Finalmente, interrogado sôbre a possibilidade da decretação do estado de sítio, respondeu o senhor Armando Falcão que, no momento, não há necessidade de tal medida.

— Se os alucinados insistirem na subversão da ordem e do regime, então a medida será normal, prevista, aliás, na Constituição.

LOTT, O HOMEM SEM AMBIÇÃO

Finalizando a sua exposição, o deputado cearense traçou o retrato do general Teixeira Lott como o homem sem quaisquer ambições, seja na vida pública ou fora dela. E a prova da sua afirmação estava justamente no movimento de 11 de novembro, quando, se quisesse, com tôda a fôrça na mão, poderia ser hoje o chefe do Govêrno. Mas, soldado disciplinado e com as vistas voltadas exclusivamente para a missão do Exército, entregou ao Congresso a decisão da escolha do presidente da República. E, ao sr. Nereu Ramos, até hoje não indicou ninguém, dizendo ao presidente da República que êle estava no pleno exercício das suas funções, podendo tomar a medida que julgasse necessária.

O general Lott — concluiu Falcão — honra o Exército, o Brasil e o seu povo.

Assumiu o novo comandante em chefe da Esquadra

A cerimônia no "Barroso" — Meia prontidão na Marinha

O presidente da República assinou na pasta da Marinha os seguintes decretos: *Exonerações* — Os vice-almirantes Carlos Pena Boto, do cargo de comandante-em-chefe da Esquadra; José Espindola, de diretor-geral do Pessoal; Maurício Eugênio Xavier do Prado, do cargo de vice-chefe do Estado-Maior da Armada, e Carlos da Silveira Carneiro, de comandante do 1.º Distrito Naval; os contra-almirantes Fernando Muniz Freire Júnior, de comandante da Flotilha de Contratorpedeiros; Aurélio Linhares, de comandante do 4.º Distrito Naval, e Paulo Mário da Cunha Rodrigues, de subchefe do Estado-Maior da Armada. *Nomeações* — Os vice-almirantes Carlos da Silveira Carneiro, para o cargo de comandante-em-chefe da Esquadra, e Maurício Eugênio Xavier do Prado, para o cargo de diretor-geral do Pessoal; os contra-almirantes Paulo Mário da Cunha Rodrigues, para exercer o cargo de comandante do 1.º Distrito Naval, e João Batista de Medeiros Guimarães Roxo, para exercer o cargo de comandante da Flotilha de Contratorpedeiros.

NOVO COMANDANTE-EM-CHEFE DA ESQUADRA

Realizou-se, ontem, às 15 horas, a bordo do cruzador "Barroso", a cerimônia da transmissão do cargo de comandante-em-chefe da Esquadra.

A solenidade teve início com a chegada do ministro Antônio Alves Câmara Júnior, que foi recebido pelo almirantado e altas autoridades navais, comandantes de navios e fôrças. A guarnição se achava formada em postos de continência.

A transmissão do cargo foi feita pelo almirante Carlos Pena Boto ao seu colega almirante Carlos da Silveira Carneiro, após a leitura dos decretos de nomeação e exoneração. Em seguida, foram lidas as ordens do dia.

De acôrdo com o cerimonial marítimo, foram disparados 21 tiros de canhões do "Barroso".

Após a cerimônia, os almirantes Carlos da Silveira, que deixou o cargo de comandante do 1.º Distrito Naval, e Carlos Pena Boto apresentaram-se ao ministro e ao chefe do Estado-Maior da Armada.

CONGRESSO DE PRODUTORES E TÉCNICOS EM PETRÓLEO

UNIVERSITY PARK, Penn - EE. UU., 16 — Uns duzentos produtores de petróleo cru, engenheiros e geólogos de todo o país reuniram-se aqui em sua X Conferência Técnica Anual sôbre Produção Petrolífera.

Na conferência de três dias serão apresentados trabalhos sôbre as pesquisas que se realizam na Universidade de Pennsylvânia e outros laboratórios da Nação, relacionados com o petróleo. (U.P.).

Elogiadas, no Senado, as fôrças armadas

Ainda a doença do sr. Café Filho e outros assuntos — Novos horizontes estão rasgados para a República — disse Kerginaldo

O senhor Kerginaldo Cavalcanti voltou a tratar ontem no Senado da doença do senhor Café Filho, salientando que as vitaminas que classificou de "Lottes" tiveram grande efeito na saúde do presidente. Tanto assim que mal o ministro da Guerra assegurou a retomada das posições, logo o senhor Café Filho se levantou lépido e formoso. O orador fêz uma série de ironias com o médico presidencial, sr. Raymundo de Brito, de quem disse ser um perigoso bisturi, cuja eficiência entretanto ficara demonstrada com o tratamento aplicado na pessoa do presidente Café Filho.

No decorrer do seu discurso, o sr. Kerginaldo teve oportunidade de se referir e ler trechos do artigo da primeira página do **Correio da Manhã** de ontem. O sr. Fernandes Távora e outros se entretiveram em apartes com o orador, inclusive o sr. Apolônio Sales, todos procurando salvaguardar a idoneidade da junta médica convocada para o exame da moléstia do sr. Café Filho no hospital do Ipase, para onde o orador assegurou que não irá, quando chegar a sua vez.

LOUVOR AO EXÉRCITO

Assim concluiu o sr. Kerginaldo: "Temos agora o presidente da República à altura das suas responsabilidades. Cabe agora aos juristas, aos políticos, aos homens que remendam os males dêste país, os que consertam bonecos desengonçados, os remédios próprios à situação.

Venho portanto, sr. presidente, trazer minha palavra de alegria, minha palavra de confôrto, minha palavra insuspeita de homenagem ao dr. Raymundo de Brito, que sabemos ser homem tremendamente perigoso na ponta do bisturi e aos seus companheiros, entre os quais um cujo nome minha língua não pronuncia muito bem, porque deve ser de língua estrangeira, o dr. Benchimol, ou coisa parecida, bem como a todos os ilustres médicos minhas congratulações mais francas pelo restabelecimento do presidente da República.

Sr. presidente, creio ter encerrado êsse capítulo. Convencido estou de que novos horizontes estão rasgados para a República, que a democracia está consolidada em nosso país, porque nossos soldados, nossos homens que têm as responsabilidades das Fôrças Armadas são dignos, como foram sempre, sem ambições, dando o melhor exemplo de que constituímos, dentro da América, a exceção de tornarmos vitoriosas duas expressões, quais sejam a República e a Democracia.

OUTROS ASSUNTOS

O sr. Ezechias da Rocha leu telegrama de Alagoas comunicando o reinício das pesquisas petrolíferas.

Na ordem do dia, foi aprovado primeiramente o orçamento do Ministério das Relações Exteriores e em seguida o substitutivo ao projeto que denomina 2 de julho o aeroporto de Ipitanga, em Salvador, na Bahia.

Contra o parecer da Comissão de Justiça foi aprovada a constitucionalidade, depois de demorado debate, em que tomaram parte vários senadores, o projeto que dispõe sôbre o pagamento das dívidas das emprêsas particulares para com os Institutos de Previdência.

O projeto que cria Juntas de Conciliação e Julgamento nas Primeira e Segunda Regiões do Trabalho recebeu emendas substitutivas do sr. Rui Palmeira, tendo por isso voltado às Comissões.

Foram aprovados ainda alguns projetos de abertura de crédito.

COMISSÃO DE JUSTIÇA

Na Comissão de Justiça, o sr. Argemiro de Figueiredo leu parecer favorável ao ato do Tribunal de Contas denegando registro à escritura pública de doação em pagamento, celebrada entre a Superintendência das Emprêsas Incorporadas ao Patrimônio da União e a Clevelândia Industrial e Territorial Ltda. O parecer foi aprovado por grande maioria.

Em seguida foram lidos, aprovados e assinados os seguintes pareceres:

— do sr. Lourival Fontes, pela aprovação, quanto à constitucionalidade, do projeto que dispõe sôbre o Quadro do Pessoal da Secretaria do Tribunal Marítimo, e dá outras providências;

— pela rejeição do projeto que "dispõe sôbre condições de elegibilidade";

— do sr. Paulo Fernandes, pelo arquivamento, da Indicação n.º 1, de 1953, que "indica com fundamento nos arts. 104 e 106 do Regimento Interno, manifeste-se a Comissão de Constituição e Justiça desta Casa, sôbre o que se deve entender por "desapropriação por interêsse social";

— pela rejeição por inconstitucionalidade, do projeto que "regula o disposto na letra a do n. 1 do art. 140 da Constituição da República;

— pela aprovação do projeto que "assegura aos fotógrafos civis dos Ministérios da Marinha, da Guerra, da Viação e Obras Públicas e da Aeronáutica o direito a percepção de diária de vôo e de cômputo de tempo de serviço aéreo";

— pela inconstitucionalidade, do projeto que "dispõe sôbre a criação de municípios"; e

— pela aprovação e conveniência, do projeto que "altera disposições da Lei n. 1.086 de 19 de abril de 1950, e autoriza o Poder Executivo a prorrogar por mais cinco anos os financiamentos previstos naquela lei".

COMISSÃO DE FINANÇAS

Sob a presidência do senador Cesar Vergueiro, realizou-se mais uma reunião da Comissão de Finanças para tratar dos orçamentos.

Foram aprovados os orçamentos dos Ministérios da Aeronáutica, relatado pelo sr. Cesar Vergueiro e o do Ministério do Trabalho pelo sr. Alberto Pasqualini.

Foram discutidos e votados vários outros projetos, inclusive o parecer aprovando o crédito de duzentos e cinquenta milhões de cruzeiros, destinados a atender às despesas relativas ao exercício de 1955 com a aquisição pelo Tesouro Nacional de partes beneficiárias da Companhia Hidrelétrica do São Francisco.

NO RIO O ENGENHEIRO FRITS PHILIPS, DA ALTA DIREÇÃO DA PHILIPS

Dando prosseguimento à sua viagem de visita ao Brasil e estudo das possibilidades industriais de nosso país, chegou anteontem, ao Rio, vindo de Belo Horizonte, o engenheiro Frits J. Philips, vice-presidente da Organização Philips em todo o mundo. No flagrante, temos um aspecto da chegada, vendo-se o ilustre visitante cercado de diretores da S. A. Philips do Brasil, que o foram receber no Aeroporto Santos Dumont. Da esquerda para a direita, aparecem os srs. Van Agt, diretor; Herbert R. P. Weisser, gerente do Dep. de Propaganda; Van Eos, que acompanha o visitante; Th. Mulders, gerente-geral do Dep. Financeiro; Rodolfo Beicht, diretor comercial; Manoel Ferreira Guimarães, diretor-presidente; Frits Philips, vice-presidente e membro do Praesidium da N. V. Gloeilampenfabrieken, da Holanda, e Wolter Wolthers, diretor-superintendente da S. A. Philips do Brasil.

Pediu licença para ausentar-se do país o sr. Carlos Lacerda

Interrogação do sr. Aarão Steinbruck à Mesa da Câmara — Entende que o embaixador de Cuba desprestigiou a Magistratura brasileira — Foi portador do pedido o sr. Adauto Cardoso

Em meio a grande tumulto, o deputado Aarão Steinbruck indagou ontem da Mesa da Câmara, quando se realizava a sessão ordinária ali, se tinha o presidente recebido qualquer comunicação do deputado Carlos Lacerda, sôbre intenção sua de ausentar-se do país. Isto porque, explicou êle, acha-se o representante udenista asilado na Embaixada de Cuba e o, legalmente, indispensável que os representantes peçam licença à Câmara para ausentarem-se do país. Ora, acrescentou, é sabido que as legações, consulados e embaixadas são território estrangeiro. Como o sr. Carlos Lacerda não está apenas visitando a Embaixada de Cuba, mas pela homiziado, parecia-lhe que a formalidade indispensável não tinha sido cumprida.

Ainda mais, porém, entendia que, diante do pronunciamento do Supremo Tribunal Federal, no sentido de não receber o habeas-corpus impetrado por aquêle deputado, por falta de motivo para tanto, estará o embaixador cubano cometendo ato de desprestígio à nossa magistratura. Assim, deve, ainda a seu ver, ser o embaixador considerado **persona non grata** pelo nosso govêrno.

As observações do sr. Steinbruck suscitaram vivos debates. O sr. Adauto Cardoso, elogiando o sr. Carlos Lacerda, afirmou que a interpretação de que as embaixadas são território estrangeiro é decorrente de uma ficção de direito público internacional, para possibilitar a proteção do patrimônio e das pessoas de diplomatas. Mas isto não alcança, afirmou, a distância que pretendia fixar no caso o sr. Steinbruck.

Em todo o caso, o sr. Adauto Cardoso dirigiu-se à Mesa e entregou ao presidente um requerimento firmado pelo sr. Carlos Lacerda, com a solicitação de licença para ausentar-se do país e datado de 11 dêste mês. O sr. Flores da Cunha, que desconhecia o pedido — e o proclamou — recebeu-o, enfim.

Na Câmara dos Vereadores

"O laudo médico acêrca do mal súbito do sr. Café Filho não exprime a verdade"

Foi o que afirmou da tribuna o vereador e médico Álvaro Dias — Vai provar nas Academias de Medicina e exigir a responsabilização dos médicos que assinaram o documento — Foi solidário com o golpe — Homenagem ao ministro da Guerra pelo transcurso de seu aniversário — O sr. Carlos Luz infringiu o artigo 177 da Constituição — De águia depenada ao ídolo em pedestal de barro — Agitação no plenário — O caso do pedido de demissão do prefeito — Nos anais o editorial do "Correio da Manhã"

— "Não acreditei, nem realmente ninguém acredita que o sr. Café Filho tivesse sido acometido de um mal súbito, quando inesperadamente deixou o govêrno para "refugiar-se" no Hospital dos Servidores do Estado" — declarou ontem da tribuna o vereador Álvaro Dias, quando o plenário comemorava, por sugestão do sr. Frederico Trota, o aniversário do general Teixeira Lott, cujas homenagens foram extensivas ao marechal Mascarenhas de Morais, que aniversariou no dia 8.

O LAUDO É FALSO

Acentuou o representante pessedista (que também é médico) que irá revelar da tribuna, nas Academias de Medicina e nos demais organismos médicos, que o laudo apresentado pela junta que examinou o hospitalizado presidente, não exprimiu absolutamente a verdade e, por isso, vai pedir sejam os referidos médicos responsabilizados. Afirmou peremptòriamente o sr. Álvaro Dias: "o sr. Café Filho não foi acometido de mal nenhum naquele momento. Êle (o presidente) é como muitos brasileiros que trabalham embora sofram de manifestações cardíacas: isto é, um cardiopata; indivíduo que talvez tenha perturbações na sua circulação; homem portador de afecções patológicas cárdio-vasculares, tal como ocorre com milhares de outras pessoas e que nem por isso deixam de trabalhar, muitos dos quais dispendendo esforços físicos em trabalhos braçais."

ATRÁS DA DOENÇA

Indicou o vereador que precisa ser convenientemente averiguado o que existe atrás da doença do sr. Café Filho, pois se lhe afigurava que o presidente licenciado "foi solidário com os golpistas, tal como bem salientou o **Correio da Manhã** em seu editorial sob o título "Renúncia ou impeachment". O editorial foi, mais tarde, transcrito nos anais, a requerimento do líder do PTB, sr. Geraldo Moreira.

O NOVO GOLPE

Depois de outras considerações, assinalou o sr. Álvaro Dias que, "mal a Nação" se refaz do choque que lhe causou a ação cética dos golpistas, eis que surge uma nova fórmula de golpe: o retôrno do sr. Café Filho à presidência da República. Enganam-se, contudo, os golpistas de todos os matizes, pois aquêles que estão empenhados em levar o país pelo caminho da democracia e da Constituição, não irão permitir se desfeche novo atentado ao regime.

A HOMENAGEM

Falaram ainda sôbre a vida e a carreira do general Lott, os srs. Frederico Trota e Waldemar Viana. O primeiro, recordou vários episódios ligados ao soldado e ao chefe, cuja conduta retilínea tem sido um modêlo e um exemplo para a sua classe". Referindo-se à participação do ministro da Guerra no movimento de retôrno aos quadros constitucionais vigentes, disse o vereador e coronel Frederico Trota que "outra atitude não poderia ter o general, quando o sr. Carlos Luz procurou, através de um despacho faccioso, infringir o artigo 177 da Constituição, trários, muito embora alguns dêles (como os dos srs. Paes Leme e Cotrim Neto) fôssem favoráveis simplesmente à leitura. O representante do PRP, nos seus comentários, afirmou que o sr. Carlos Luz não havia dado a versão real dos acontecimentos, pois a posição do brigadeiro Eduardo Gomes, por exemplo, não induz a ninguém a crer na veracidade do relato. O ex-titular da Aeronáutica que não se comportou à altura daquilo que diziam de si os seus correligionários. Concluiu o vereador perguntando, quando foi que o sr. Eduardo Gomes teve um gesto, como ministro da Aeronáutica, de reprovação ou de condenação às pregações golpistas que se faziam à sombra de seu nome. No entender do representante do PRP, o ex-titular da Aeronáutica "apenas queria tirar sardinhas com mão de gato".

O PEDIDO DE DEMISSÃO DO PREFEITO

Referindo-se a discurso proferido na véspera pelo sr. Raul Brunini, com relação ao pedido de demissão do sr. Alim Pedro, o sr. Hélio Walcacer afirmou que considerava o governador da cidade um dos maiores prefeitos que já passou pela municipalidade e à quem a Câmara propiciou todos os recursos para a obra que realizou. Contudo, diante dos acontecimentos verificados nesta capital e em face mesmo do pedido de demissão em caráter irrevogável do sr. Alim Pedro, outra atitude não poderia ter êle, a não ser sustentar o seu pedido, pois sòmente assim estaria confirmando o seu passado de homem probo e digno.

PROJETO APROVADO

Na ordem do dia, foi aprovado em terceira discussão projeto de lei que retifica nomes de instituições que recebem subvenção da Prefeitura.

Antes de serem encerrados os trabalhos, o sr. Arnaldo Nogueira leu manifesto da UDN sôbre os últimos acontecimentos político-militares.

Instituto de Previdência e Assistência dos Servidores do Estado

Departamento de Aplicação de Capital Comunicado a Segurados do IPASE

A Seção Local de Administração de Bens comunica aos candidatos contemplados com imóveis em Mal. Hermes e Jacarepaguá, que a data para escolha dos referidos apartamentos foi transferida para o próximo sábado dia 19, no horário estabelecido no edital publicado no Diário Oficial do dia 10 do corrente.

2) — A Seção Local de Administração de Bens chama a atenção dos Segurados do IPASE para o edital publicado às fôlhas 20-725 do Diário Oficial de 9 do corrente, relativo à convocação de 8 candidatos contemplados com apartamentos das Ruas Rocha Pita e Cachambi, para comprovarem as declarações feitas por ocasião da inscrição.

3) — A Seção Local de Administração de Bens chama ainda a atenção para o edital publicado às fôlhas 20.904, do Diário Oficial de 11-11-55, que convoca 64 candidatos contemplados com apartamentos em Mal. Hermes e Jacarepaguá para comprovarem declarações feitas por ocasião da inscrição.

(52148)

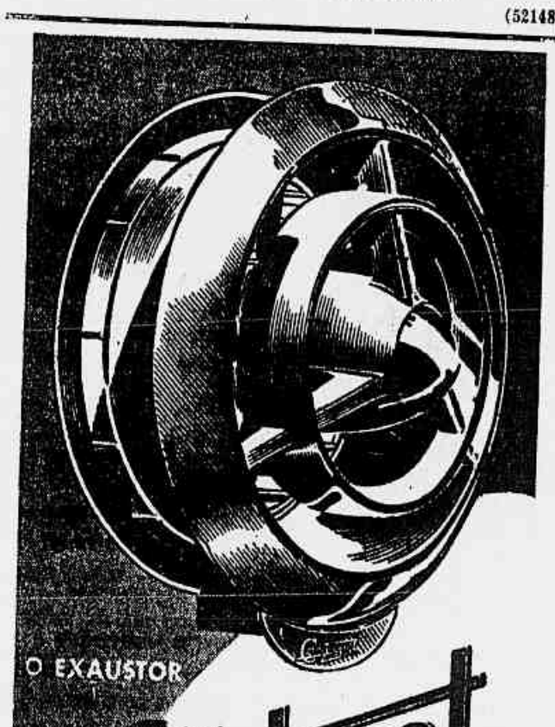

O EXAUSTOR

Contact

evita estas coisas que a senhora detesta:

Janelas sujas de gordura — Paredes encardidas — "Cheiro de cozinha" no interior da casa

• Novo desenho, de linhas aerodinâmicas. • Maior capacidade de aspiração. • Fácil de limpar: ao retirar-se o conjunto "motor hélice", desliga-se simultâneamente a tomada de corrente. • Lâmpada piloto, vermelha, indicando quando está ligado • Pintura a duco, de côr creme.

LOJAS NOCAR S. A. — Rádio e Eletricidade
R. Quitanda, 48 — Tel. 43-3850
R. Beneditinos, 19 — Tel. 43-0279

J. T.

Torne-se conhecido no

Banco Andrade Arnaud

Abra uma conta de depósitos. Êste é o banco que aplica tôdas as suas disponibilidades exclusivamente no Rio de Janeiro, em benefício da indústria e do comércio locais.

Banco Andrade Arnaud S.A.

Matriz: Rua 7 de Setembro, 32 — Tel. 32-8010

Agências: Bonsucesso, Lapa, Pilares, Jacaré, Grajaú, Acre, e Restinga

Agora, em *nova* onda média: 590 kcs

Rádio Relógio

Ouvida no mundo inteiro pela onda curta: 4,905 kcs

Ouça a RÁDIO RELÓGIO em sua nova onda média, frequência de 590 kcs: hora certa minuto a minuto, dia e noite, diretamente do Observatório Nacional — Permanente noticiário nacional e internacional — Centenas de curiosidades e informações úteis.

(52908)

MORTO COM UMA SARAIVADA DE BALAS

Depois de ter baleado uma pessoa, o motorista fêz outro disparo contra o investigador, prostrando-o — Populares, revoltados abateram com vários tiros o agressor — Detalhes da estupida cena de sangue em Nova Iguaçu

Ao socorrer um homem que sangrava abundantemente, em consequência de um ferimento a bala no tórax e vinha sendo perseguido pelo seu agressor, o investigador Pedro Ramos da Silva, da delegacia de Nova Iguaçu, recebeu um balaço na fonte. A cena impressionante foi assistida por numerosas pessoas que, revoltadas, por sua vez, mataram a tiros o autor dos duplos ferimentos.

O FATO

Cristóvão Júlio de Mendonça, proprietário de um ônibus linha "São Benedito-Nova Iguaçu" teve uma contenda com diversos rapazes, na Rua Otávio Tarquino, esquina de Mendonça Lima. Enfurecendo-se por ter sido vaiado, sacou de um revólver e alvejou Reinaldo Antônio da Silva, um dos componentes do grupo, atingindo-o em pleno tórax e Reinaldo, mesmo ferido, fugiu aos gritos de socorro e seu agressor foi ao seu encalço. Atraído pelo estampido, o investigadou procurou socorrer a vítima e efetuar a prisão do motorista, recebendo então um tiro na fronte.

BALEADO

Populares, enfurecidos fizeram diversos disparos contra Critóvão, matando-o com uma saraivada de balas. Em seguida providenciaram socorros para o policial e Reinaldo, sendo ambos internados em estado gravíssimo no hospital local. As autoridades não conseguiram identificar os autores dos disparos, bem como efetuar a prisão de nenhum dos componentes do grupo.

Quadrilheiros implantam terror entre bicheiros

Furtando um jipe oficial um foragido organiza perigoso bando — Numerosos crimes de morte e mais de uma dezena de assaltos — Atacam os delinqüentes donos de "pontos de bicho" e pequenos comerciantes — Fortemente armados com pistola 45 — Caça aos criminosos com armas apropriadas

A quadrilha de bandoleiros responsável por numerosos crimes de morte e mais de uma dezena de assaltos acaba de ser identificada pelo investigador Malta e seus auxiliares, da Delegacia de Vigilância. Sabe-se que o chefe do perigoso bando é o indivíduo Luiz Francisco de Souza, foragido da Justiça, em virtude de estar condenado por homicídio, o qual, acumpliciado a outros delinqüentes, não menos perigosos, furtou um "jipe" chapa branca que utiliza nos assaltos.

ANTIGO BICHEIRO

Luiz Francisco é um antigo contraventor do jôgo do bicho. Conhecedor dessa modalidade de contravenção o bandido uniu-se a outros assaltantes passando a atacar os "pontos", exigindo de seus donos dinheiro. A quadrilha passou inicialmente a agir na zona de Leopoldina. A primeira vítima foi o "bicheiro" Conrado, dono de um "ponto", em São Cristovão, local em que os malfeitores também passaram a agir depois dos sucessos obtidos em Ramos, Penha e Olaria. Êsse contraventor, recusando-se a entregar dinheiro aos assaltantes foi alvejado, morrendo horas depois.

OUTRA VITIMA

Dias depois os audaciosos meliantes atacaram o "banqueiro de bicho", Osmar Lage, vulgo "Vovô", que recebeu diversos tiros, alta madrugada, quando regressava a sua residência. Não se submetendo às imposições dos quadrilheiros, "Vovô" recebeu três balaços, que felizmente não o atingiram. Numerosos contraventores, entretanto, receiosos, resolveram ceder aos assaltantes, pagando mensalmente importâncias apreciáveis. Entre êsses, destacam-se: — Oldemar, dono da "banca" de Abolição: "Jorge Turco", "banqueiro" do Engenho Novo; e Oswaldo, do Engenho de Dentro.

ATACANDO O COMÉRCIO

Prosseguindo na suas atividades terroristas, o bando de Luiz Francisco passou a atacar pequenos comerciantes em Rocha Miranda, Irajá, Turiassu, Bento Ribeiro, Coelho Neto e Marechal Hermes. Certa madrugada assaltaram um botequim em Rocha Miranda e mataram, com quatro tiros, seu proprietário, de nome José Queiróz. Horas depois, investiram contra o dono de uma tinturaria em Cascadura, de nome João Michel, desferindo-lhe diversos tiros, que, felizmente, não o atingiram.

FORTEMENTE ARMADOS

O investigador Malta e seus auxiliares, encarregados de dar caça ao perigoso bando, estão informados de que os meliantes estão fortemente armados. Dois dêles (a quadrilha é constituída de 5 membros) possuem pistola calibre 45 e farta munição. Por isso os policiais receberam armamento apropriado para dar caça aos bandidos.

EM BELFORT ROXO

TOCAIA E ASSASSÍNIO DE UM COMERCIANTE

O criminoso, barbeiro naquele local, desapareceu — Duas testemunhas do crime, uma das quais foi o *pivot* do ocorrido, também tomaram destino ignorado

As autoridades policiais de Nova Iguaçu estão em diligências para prender o barbeiro Benedito Dias, residente na Rua Icaraí n. 26, em Belfort Roxo, que assassinou com três tiros o comerciante Fidélis Pereira, residente na mesma rua n. 4. Do crime há duas testemunhas que, todavia, também estão desaparecidas.

ANTECEDENTES

Há algum tempo, Fidélis foi acusado de ter agredido o indivíduo Carlos Gomes dos Santos, depois de com o mesmo manter discussão por motivo de someno. Protestou inocência perante a autoridade, declarando que, êle sim, é quem havia sido agredido por Carlos, tendo apenas procurado se defender. Seus argumentos, entretanto, de nada valeram, e êle acabou sendo recolhido ao xadrez da subdelegacia de Belfort Roxo, ali permanecendo dois dias.

PERSEGUIDO

Desde o dia que saiu do xadrez se dirigindo para sua casa o comerciante notou que dois homens o perseguiam: Eram êles Carlos (que motivara a sua prisão), e Aguinaldo Dias. Certa vêz ouviu de um dêles dizer, quando passava em frente à sua casa: "Êle mora aqui..." O comerciante fingiu não ouvir para evitar complicações.

ASSASSINADO

Anteontem, Fidélis deixava a sua residência quando notou que dois homens vinham a seu encontro: Carlos e Aguinaldo. Não queria se encomodar, razão pela qual resolveu dar meia volta em direção à residência. Ao virar-se, porém, deparou com o barbeiro Benedito, que depois de provocar o comerciante, sacou de um revólver, prostrando-o com três tiros. Consumado o crime, Benedito fugiu, o mesmo fazendo Carlos e Aguinaldo. A vítima foi transportada em estado desesperador para o hospital de Nova Iguaçu, mas não resistindo a gravidade dos ferimentos recebidos, faleceu.

DEMISSIONÁRIO O COMANDANTE DO CORPO DE BOMBEIROS

Em data de ontem o coronel Sadock de Sá, comandante do Corpo de Bombeiros, enviou ofício ao ministro da Justiça, solicitando sua demissão, em caráter irrevogável, do cargo que vem ocupando desde 1951.

Depredaram e furtaram a residência

Criminosa vingança de um grupo de irresponsáveis — Até o berço de uma criança foi impiedosamente destroçado pela malta — Em Nova Iguaçu a ocorrência

Itamar de Assis, residente na Rua Minas Gerais, n. 1.090, no bairro de Juriti, em Nova Iguaçu, recebeu, anteontem, em sua casa, a visita de vários amigos. A reunião foi animada, não faltando muita bebida e muita comida. Já à noitinha os amigos de Itamar se retiraram.

DESENTENDIMENTO E AGRESSÃO

No caminho, passou pelo grupo um rapaz morador da localidade. Não se sabe ao certo por que, surgiu um desentendimento entre os visitantes e o rapaz, verificando-se séria discussão. Outros moradores do local foram chegando e tomando a defesa do rapaz. Os ânimos já estavam bastante acirrados quando Luiz de Brito, pertencente ao grupo dos residentes ali, começou a gritar que estava ferido. Realmente levara uma facada no braço. Os visitantes trataram de correr para a estação. Um dêles, que segundo se afirma seria o agressor, não conhecia o lugar, e, correndo, tratou de voltar para casa de onde viera. O grupo adversário o perseguiu, invadindo a casa de Itamar a cata do fugitivo. Não o encontrando, depredaram tudo, furtando ainda objetos de valor, tais como jóias pertencentes a Maina da Silva Bezerra, funcionária do Departamento dos Correios e Telégrafos, e ali residente. Itamar escondeu-se debaixo de um balcão com uma criancinha de 8 meses, filha da senhora citada. Até o bêrço da criança foi impiedosamente destruído pelo grupo de irresponsáveis.

O comissário Lourival estimou os prejuízos em 25 mil cruzeiros. A mesma autoridade encetou diligências para prender os assaltantes, mas êstes, segundo consta, seriam protegidos de um vereador que está dificultando a ação das autoridades policiais.

AÇÃO DO JUIZADO DE MENORES

O Juizo de Menores está desenvolvendo intensa campanha de repressão às publicações obscenas. Assim é que os editores e distribuidores já foram prevenidos do crime em que incorrem ao publicar ou negociar tais publicações. Por determinação do juiz Rocha Lagoa, o comissário de monores Eder Tourinho manterá ligação com o delegado de costumes e diversões, para providenciar as medidas que se fizerem necessárias, inclusive a apreensão de tais publicações, a exemplo do que ocorreu com os últimos exemplares de "Figure" e "Fotografias Artísticas".

Por outro lado, o chefe do Serviço de Fiscalização das Casas de Diversões do Juizado de Menores, comissário Afonso Louzada, organizou várias turmas de comissários voluntários para os serviços de vigilância e fiscalização das boites, cabarés, teatros, cinemas e outras casas de espetáculos, públicas ou não.

Estão os jornais sendo avisados de que não podem publicar retratos de menores acusados de crimes ou contravenções e vítimas de delitos, nem mencionar, nesses casos, seus nomes por extenso, limitando-se à divulgação das iniciais, sob pena de pesadas multas. Não há qualquer restrição legal, porém, à publicação de retratos ou nome por extenso de menores abandonados ou desaparecidos.

FURTADO IMPORTANTE DOCUMENTO

relativo a estudos da terapêutica do câncer -- Cientistas apelam aos ladrões para que o devolvam pelo correio

MILÃO, 16 — Foi feito hoje um pedido para que se devolva um documento que no último domingo foi roubado do automóvel da dra. Inês Marini, cientista italiana.

Enquanto esta, que tem 28 anos e padece dos efeitos da radiação, estava sendo homenageada no Museu Científico e Técnico de Milão, ocasião em que recebeu Medalha de Ouro por seus trabalhos científicos e seu valor pessoal no estudo do fósforo radioativo na terapêutica do câncer seu automóvel foi roubado e o documento desapareceu.

O valioso documento deveria ser enviado ao professor Aldo Gusso, cirurgião-chefe do Hospital de San Giovanni, de Roma, com sua tradução francesa pois seria impresso nesse idioma também.

O relatório foi roubado de duas maletas juntamente com 200.000 liras da dra. Marini, que se refaz de perigosa perda de glóbulos vermelhos, causada por suas investigações, durante muitos anos, acêrca do isótopos radioativos.

O relatório da jovem investigadora representa anos de extraordinário esfôrço.

Nos jornais de Milão se pede hoje aos ladrões que "tenham a amabilidade de devolver pelo Correio o documento", que alguns cientistas qualificam de "inapreciáveis" para o progresso da terapêutica do câncer.

A dra. Marini casou-se há 10 dias com o ex-tenente Enzo Boletti, que regressou à Itália depois de passar 11 anos num campo de concentração soviético. Os nubentes receberam mensagens de felicitações de tôdas as partes da Itália. — (U. P.).

MORREU O POLICIAL BALEADO PELO MACONHEIRO

Ainda foragido o maconheiro assassino — Em diligências, desde a madrugada de têrça-feira, as autoridades policiais do 5.º Distrito — O investigador era muito estimado por seus colegas

Conforme noticiamos, o investigador número 2.138, Aprígio Virgílio de Mendonça, residente na Rua Francisco Graça, 81, e lotado na delegacia do 5º. Distrito Policial, na madrugada da última quinta-feira, quando de serviço no Largo da Lapa, foi baleado pelo maconheiro Hélio Carlos do Nascimento, vulgo "Helinho". O fato se passou no interior do Café e Bar Capela, quando o policial efetuava a prisão da mundana Célia de Tal, moradora na Rua da Lapa, 88, acusada de ter praticado um furto de 26 mil cruzeiros. Nessa ocasião, o maconheiro dêle se aproximou ordenando-lhe que soltasse sua amásia enquanto um seu comparsa atracou-se com Aprígio. Justamente nesse momeno "Helinho" sacou de um revólver fazendo três disparos contra o policial. Em seguida o assassino, e amásia e seu comparsa fugiram.

O investigador, em estado grave, foi transportado por uma ambulância para o Hospital Sousa Aguiar. Depois de medicado foi removido para a Enfermaria da Polícia, onde ficou internado. Na madrugada de ontem, não resistindo aos padecimentos,. Aprígio faleceu. O cadáver foi removido para o necrotério do Instituto Médico Legal.

DILIGÊNCIAS

Desde têrça-feira estão as autoridades policiais do 5º. Distrito em diligências para localizar e prender "Helinho", que também é autor de uma tentativa de morte, ocorrida em dezembro do ano passado, quando fêz vários disparos contra Waldir Rebelo, também traficante de maconha, ferindo-o gravemente. Originou a agressão uma disputa de "pontos" de venda de maconha, tendo o fato se passado, também, na Lapa.

PESAROSOS OS COLEGAS

O investigador Aprígio era muito estimado pelos colegas e sua morte foi sentida no meio policial. Seu corpo ficou exposto na capela do Instituto Médico Legal, de onde saiu o entêrro às 17 horas, para o Cemitério de Catumbi.

EXPLODIU O BUJÃO DE CLORO

BELO HORIZONTE, 16. Verificou-se um acidente na casa de máquinas da piscina do Minas Tenis Clube, que chegou a provocar um princípio de pânico entre as centenas de pessoas que ali praticavam esporte, ou por ali passeavam. Explodiu um bujão de cloro, usado no tratamento da água, que serve à piscina. Foi dado alarme, imediatamente, tendo havido grande correria, enquanto que os que se achavam dentro dágua e nos vestiários também saíram às pressas, fugindo à perigosa emanação do gás. Mesmo assim 21 pessoas foram levadas ao Hospital do Pronto Socorro e ali medicadas, inclusive com balão de oxigênio por se acharem intoxicadas, sendo outras levadas a hospitais diversos, da capital. (M.).

aproveite a

POTÊNCIA MÁXIMA

DO MOTOR DO SEU CARRO

usando sempre GASOLINA

SHELL com I C A

I. C. A. Patente n.º 40637

I.C.A., descoberto e patenteado pela SHELL, é um aditivo à base de fosfato tricresílico, que elimina definitivamente as causas mais frequentes da perda de potência do motor: PRÉ-IGNIÇÃO E FALHA NAS VELAS. Usado, a princípio, sòmente em motores de avião, o aditivo I.C.A., misturado às suas gasolinas nos depósitos, carros e vagões-tanques da SHELL, vem sendo empregado, agora, também em motores de automóvel, com os mesmos excepcionais resultados.

SHELL

SÒMENTE AS GASOLINAS SHELL CONTÊM ICA

E... APESAR DISSO, NÃO CUSTAM MAIS!

AVIAÇÃO

CHEFE DO GABINETE DO MINISTRO DA AERONAUTICA

Cel. av. Anysio Botelho

O vice-presidente do Senado, sr. Nereu Ramos no exercício da Presidência da República, assinou decreto na pasta da Aeronáutica, resolvendo exonerar, por necessidade do serviço, das funções de chefe do gabinete do ministro da Aeronáutica, o brigadeiro Clóvis Monteiro Travassos.

Em substituição assinou decreto, nomeando, interinamente, para idênticas funções o cel. av. Anysio Botelho que ontem à tarde assumiu o cargo.

O coronel Anysio Botelho é natural do Estado de Mato Grosso, nascido em 31 de dezembro de 1908. Verificou praça em 1º de abril de 1926. A 22 de novembro de 1930 foi declarado aspirante pela Escola de Aviação Militar dos Afonsos. Foi promovido em 11 de julho de 1931 ao posto de 2º tenente e ao de 1º tenente em 16 de junho de 1932 e ao posto de capitão em 30 de junho de 1934 e a 20 de dezembro de 1941 foi promovido ao posto de major aviador. Por merecimento foi promovido ao posto de tenente-coronel a 10 de maio de 1944 e a 21 de setembro de 1950 foi promovido ao posto de coronel. Possui várias condecorações, dentre as quais se destacam a medalha de Serviço Militar, de prata, com passadeira de prata; medalha "Cruz de Aviação"; medalha da Campanha no Atlântico Sul; "Ordem do Mérito Aeronáutico", no grau de oficial; possui os cursos de Aviação Militar, nas categorias "A" e "B"; curso de Aperfeiçoamento de Oficiais da Aeronáutica e o curso de Estado-Maior.

PAGAMENTO DE VENCIMENTOS

O pagagamento de vencimentos, aluguéis de casa e manutenção de família, relativos ao corrente mês de novembro processar-se-á, na Subdiretoria de Finanças da Aeronáutica, nas datas abaixo:

Amanhã — Requisições das unidades sediadas nesta Capital;

Dia 21 — Militares da ativa das 12.00 às 14.00 horas e civis das 14.00 às 16.00 horas;

Dia 30 — Aluguéis de casa e manutenção de família.

A partir do dia 21 do corrente os militares inativos e os pensionistas já poderão movimentar na Caixa Econômica e suas Agências os seus créditos oriundos dos proventos e pensões relativos ao aludido mês.

NO CLUBE DOS SUBOFICIAIS E SARGENTOS

Baile comemorativo do 25.º aniversário

Realiza-se no próximo sábado, com início às 23 horas, um baile no Clube dos Suboficiais e Sargentos da Aeronáutica, em sua sede à avenida Ernani Cardoso 185, Cascadura, em comemoração do 25 aniversário da fundação do Clube.

AVISO AOS AVIADORES

Através do aviso nº. 221, expedido ontem à noite, a Diretoria de Rotas Aéreas divulgou as seguintes informações:

BAURU — Rádio Bauru, freqüência de 295 quilociclos, atraves do rádio-farol, em funcionamento, em caráter experimental;

CANAVIEIRAS — Aeródromo praticavel.

CURITIBA — Aeródromo de Afonso Pena — Pista dez/vinte e oito impraticavel;

FLORIANÓPOLIS — Rádio-farol prefixo, FL, e tôrre-de-contrôle, freqüência de 335 quilociclos, restabelecidos.

"Guepard" fêz o primeiro vôo

O novo avião supersônico construído na França — "Nord. 1500" — denominado "Guepard", de asa delta, monoplace misto de propulsão — turbina e foguetes — fêz o vôo experimental sob o comando do comt. av. M. Turcat.

Não foram reveladas as performances.

CHEFE DAS RELAÇÕES PÚBLICAS do gabinete do ministro da Aeronáutica

Ten. cel. av. Lino R. Teixeira

Foi ontem designado pelo major brigadeiro Vasco Alves Secco, ministro da Aeronáutica, chefe das Relações Públicas do Gabinete, o ten.-cel. av. Lino Romualdo Teixeira.

O cel. Lino Teixeira é um dos oficiais mais brilhantes da FAB gozando de particular estima de seus camaradas. Está particularmente capacitado para o exercício da missão em que acaba de ser investido.

Foi aluno da tradicional Escola Militar do Realengo e da antiga Escola de Aviação Militar; exerceu diversas importantes missões na Aeronáutica e inclusive foi adjunto de adido no estrangeiro; serviu muitos anos no "Correio Aereo Militar" e foi instrutor de Vôo na Escola de Aeronáutica dos Afonsos. Possui todos os cursos e foi promovido como oficial superior sempre pelo princípio de merecimento; atualmente terminava o Curso na Escola de Comando e Estado-Maior da Aeronáutica. Tem diversas condecorações destacando-se a do Mérito Aeronáutico e a Medalha da Aeronáutica da França.

EXONERAÇÕES E NOMEAÇÕES

Despachando na pasta da Aeronáutica o presidente da República assinou os seguintes decretos:

Exonerando por necessidade do serviço, o cel. av. Arí Presser Belo, das funções de comandante da Base Aérea de Santa Cruz;

exonerando por necessidade do serviço, o cel. av. Manoel Jose Vinhais, das funções de comandante da Base Aérea do Galeão;

exonerando por necessidade do serviço, o major brigadeiro Henrique Raymundo Dyott Fontenelle, das funções de comandante da 3a. Zona Aérea;

exonerando por necessidade do serviço, o major-brigadeiro engenheiro Ivan Carpenter Ferreira, das funções de diretor geral do Material da Aeronautica;

exonerando por necessidade do serviço, o major-brigadeiro engenheiro Antonio Guedes Muniz, das funções de diretor geral do Ensino da Aeronáutica;

exonerando por necessidade do serviço, o tenente-brigadeiro (graduado) Fabio de Sá Earp, das funções de inspetor geral do Estado-Maior da Aeronáutica;

exonerando por necessidade do serviço, o brigadeiro Armando Perdigão, das funções de comandante do Transporte Aéreo; (COMTA)

nomeando por necessidade do serviço, o major-brigadeiro (graduado) Francisco Assis Corrêa de Melo, para exercer as funções de comandante da 3a. Zona Aérea;

nomeando por necessidade do serviço, o major-brigadeiro Armando de Souza Mello Araribóia, para exercer as funções de chefe do Estado Maior da Aeronáutica,

nomeando por necessidade do serviço, o ten.cel.av. Lafayette Cantarino Rodrigues de Souza, para exercer, interinamente, as funções de comandante da Base Aérea de Santa Cruz.

Formalmente acusado

DENVER, (Colorado), 16, (U.P.). O Estado do Colorado acusou hoje formalmente de ter assassinado sua propria mãe o sr. John Gilbert Graham, á qual colocou uma dinamite com espoleta de tempo no avião em que viajava sua progenitora a fim de matá-la e receber seu seguro de vida.

No desastre, morreram a mãe de John e outras 43 pessoas, conforme divulgamos.

O promotor Estadual Bert Keating fêz a acusação contra John Graham, que tem 23 anos de idade e que é pai de dois filhos menores, apenas algumas horas depois que o govêrno o encarregou do assunto.

Keating disse que procurara enviar Graham à câmara de gases no carcere de Cannon City, que é a prisão oficial do Estado.

RETIFICAÇÃO HISTÓRICA

(Continuação da 1.ª pág.)

uma certa confusão no plenário. Depois, o sr. Loureiro Júnior retomou o fio das suas considerações, indicando que, já então, a UDN, através dos srs. Aliomar Baleeiro e Afonso Arinos, entre outros, passara a sustentar a tese impossível da maioria absoluta, apenas não contando — como asseveraram os jornais — com o apoio do sr. Milton Campos e do general Juarez Távora. Mas daí a UDN caminhou para a tese do fraudamento generalizado das eleições.

SEM DESMENTIDO

Frisou êle, em seguida, que um fato relatado pelo Correio da Manhã, a despeito da gravidade que implica, não foi desmentido, apesar da liberdade de imprensa.

E' o caso da pressão que sofreu o general Teixeira Lott, por parte de ministros militares, os quais reivindicavam de sua parte uma ação direta junto aos juízes do Superior Tribunal Eleitoral, para que êstes dessem acolhida às pretensões judiciárias da UDN.

O sr. Gabriel Passos, da UDN, contestou, afirmando tratar-se de interpretação dêle, orador. O sr. Loureiro Júnior continuou:

— Naquêle instante, disse, começou o plano de demissão do general Lott.

Inclusive, contou, o sr. José Alkmin e êle próprio, ouviram de um militar de alta patente, no dia 1º de novembro, que os militares estavam cientes de que "os dois ministros restantes iam comprimir, fazer um trabalho psicológico para forçar a demissão do general Lott".

Com a volta do general Canrobert dos Estados Unidos, preparou-se uma missa de ação de graças pelo seu restabelecimento e o sr. Carlos Lacerda, transformando a porta da Igreja em plataforma de meeting, afiançou que o golpe já estava na rua e o sr. Canrobert devia chegar para assumir a liderança daquêle golpe.

(Acreditava, pessoalmente, que, se pudesse, o sr. Canrobert desmentiria aquela versão golpista de sua participação nos acontecimentos).

Já então, porém, o general Lott havia punido dois generais, por infringência ao regulamento militar, os srs. Zenóbio da Costa e Alcides Etchegoyen. Mas o coronel Jurandir Mamede não se conteve, e a despeito do seu valor pessoal e de seus méritos, assumiu a liderança da agitação no setor militar. Diante dos três ministros militares pronunciou o seu conhecido discurso.

SIGNIFICATIVAMENTE

Interessante ressaltar que, disse o sr. Loureiro Júnior, no entêrro do general Canrobert, estava o sr. Carlos Luz ao lado do general Teixeira Lott, cujos pensamentos teriam sido os seguintes:

— É o dia do entêrro de um grande general do Exército; é hora de mágoa, de compunção. Não posso perturbar esta hora.

Mas o sr. Carlos Luz saiu apressadamente do lado do ministro da Guerra naquele instante, para abraçar efusivamente "o coronel que havia transformado o cemitério na praça de guerra da revolução projetada".

Deu-se então a punição do brigadeiro Netto dos Reys, pelo sr. Eduardo Gomes, enquanto o coronel Mamede permanecia impune. Ao ministro da Guerra, afirmou, não passou desapercebido o gesto do sr. Carlos Luz, naquela manhã.

Os acontecimentos viriam logo depois, justificando a suspeita.

REINTERPRETAÇÃO

Sôbre a questão jurídica do "caso Mamede", reinterpretou êle o parecer do consultor geral da República, que no discurso do sr. Carlos Luz apareceu como uma peça justificadora, plenamente, da sua recusa em conceder desligamento daquele militar, com relação à Escola Superior de Guerra. Mas o parecer, que não foi lido pelo sr. Luz e apenas mandado juntar à sua oração, diz, na expressão mesma do sr. Themistocles Cavalcanti:

"Sábio, em face da lei, foi, portanto, o procedimento do Exmo. sr. ministro da Guerra, solicitando dispensa do oficial em sua comissão, evitando assim as dificuldades de uma requisição por si mesma impraticável".

— Entretanto, afirmou o sr. Loureiro Júnior, o sr. Carlos Luz quis no seu discurso dizer que o ministro da Guerra fôra intempestivo e requisitara o cel. Mamede. Não. Não é verdade. Êle agiu sabiamente.

As afirmações acima trocaram-se apartes, tendo no centro das discussões paralelas a figura do sr. Odilon Braga, que entendia, repetindo-se, que o general Lott dera um golpe.

Protestaram contra a afirmação, e o sr. Loureiro Júnior, prosseguindo, leu o trecho do discurso do sr. Carlos Luz, em que êle afiançava, categoricamente, ter o sr. Teixeira Lott pretendido "requisitar" o cel. Mamede.

OUTRO DOCUMENTO

Em seguida, o sr. Loureiro Júnior leu também para a Casa um trecho inicial da resposta do chefe do Estado Maior das Fôrças Armadas, sôbre a reversão do cel. Mamede às fileiras do Exército. Segundo o próprio brigadeiro Gervásio Duncan, "o discurso pronunciado pelo coronel Jurandir Bizarria Mamede, junto ao túmulo do general Canrobert Pereira da Costa produziu um impacto na opinião pública, que se encontrava ainda excitada pelas emoções da disputa eleitoral, como é do conhecimento geral".

E acrescenta ainda o chefe do EMFA: "As interpretações do aludido discurso, sôbre o aspecto disciplinar, suscitaram divergência de opinião nos círculos militares".

O sr. Bogé Ferreira, então aparteando, garantiu que o brigadeiro Duncan não punira o coronel Mamede porque estava de acôrdo com o discurso. Aplaudiram sua intervenção.

Mas o sr. Loureiro Júnior não quis crer que assim fôsse. Apenas ressaltou que o procedimento necessário, naquêle caso, teria de imitar o que tomou o brigadeiro Eduardo Gomes, com relação ao brigadeiro Netto dos Reis.

UM "ESPAÇO JURÍDICO"

Aquelas afirmações causaram tumulto no plenário. Quando pôde prosseguir, o orador lembrou que o parecer do consultor geral da República era no sentido de que cabia ao presidente em exercício da República decidir sôbre o caso. Dizia-se o caso que os juristas chamam — "um espaço jurídico em branco".

— Era, portanto, lembrou, não um caso jurídico, propriamente dito, mas uma questão de alta política. De um lado estavam os que queriam evoluir para a deposição do ministro da Guerra e depois para os fatos que permitissem o golpe. De outro lado, estava o general que queria tirar o Exército da vida política. Nesta hora que fêz Carlos Luz? Desistiu, ganhando tempo. Dizia aos deputados da situação que se acalmassem, que tudo se resolveria a contento. Enquanto mandava dizer ao general Lott que ficasse calmo, seus emissários já procuravam um ministro da Guerra. Encontraram-no e o novo ministro já ocupava a parte residencial do Palácio do Catete. O sr. Prado Kelly, ministro da Justiça, já estava substituído pelo golpista Carlos Lacerda. Esta a realidade. Quem comandava a política brasileira não mais era o insigne jurista a quem respeito, mas o jornalista revolucionário Carlos Lacerda.

DIALOGO

Relatou êle a seguir o episódio da demissão do general Lott, que dialogou com o sr. Carlos Luz e lhe teria dito, naquela hora, depois de várias ponderações sôbre o caso Mamede:

— Sr. presidente, agora infelizmente sei que é verdade — o senhor é golpista.

Em seguida, o general Lott recolheu-se, continuou êle, para sua residência, onde ficou a remoer os fatos e enquanto, sem seu conhecimento, se reuniam os generais que mais tarde o convidariam para dirigir o movimento de restauração da legalidade.

Teria então o general Lott, em sua residência, no recesso do seu quarto de dormir, monologado a respeito da situação e concluído que devia, ante a evidência dos fatos de seu conhecimento e de que inclusive tomara parte, decidir-se por uma ação mais energica. No dizer do deputado, teria o sr. Teixeira Lott resolvido "depor o presidente traidor".

O PAPEL DAS FÔRÇAS ARMADAS

O sr. Carlos Luz, continuou êle, procurou fantasiar as coisas e afirmara que a Marinha tivera sua ação impedida por êle próprio. Não era verdade. Na reunião do Almirantado decidiram os chefes da Marinha que nada se faria e que, junto com o Exército, prestigiariam as deliberações do Congresso. Depois, um almirante procurou o comandante do cruzador "Barroso" e a êste comunicou a decisão do almirantado, dizendo-lhe: "Almirante, não tente dar ordem de levantar ferros, porque nós decidimos obedecer ao Almirantado".

A estas observações os deputados da UDN juntaram-se em baixo da tribuna, gritando, em uníssono, que o almirante Benjamim Sodré desmentia em entrevista ontem mesmo, ao "O Globo", aquela versão.

Bradavam uns: "V. Exa. não pode falsear os fatos". Outros, mais agitados ainda, clamavam: "Mentira". Formou-se uma confusão enorme no plenário.

O sr. Flôres da Cunha fêz soar insistentemente as campainhas, e não logrando chamar os deputados à ordem, por aquêle meio, advertiu, energico:

— Atenção. Não deixarei desmoralizar a Mesa.

A exacerbação chegou ao "clímax" quando o sr. José Fragelli insistiu se o presidente da Câmara devia ordenar a expulsão de um deputado do plenário, pois chegara ao seu conhecimento que o sr. Flôres da Cunha, na mesa, dera ordem, nesse sentido, ao chefe da segurança da Casa.

O tumulto, a esta altura, era indescritivel no plenário. Gritos, insultos mais ou menos audíveis, exclamações, em face da atuação da UDN, procurando tumultuar os debates, que terminou por impacientar a maioria, em intervenções igualmente veementes.

Respondendo à questão de ordem suscitada, o sr. Flôres da Cunha afirmou que não ordenara, pela Segurança da Casa, a retirada do deputado, mas tinha o direito de fazê-lo, pessoalmente, e o fazia, desde que provocasse tumulto capaz de perturbar os trabalhos.

Houve protestos cerrados:

— Não pode! Leia o Regimento.

— Pode. Está escrito em nossa Lei Interna — gritavam, de outro lado.

Finalmente, o sr. Flôres da Cunha leu o artigo citado e observou que podia o presidente da mesa convidar o deputado a retirar-se.

Surge, então, novo tumulto na bancada da UDN. Novas intervenções dos elementos da maioria. Os grupos quase se agrediam, dedos em riste, expressões impublicáveis.

— Se V. Excia., violentando o Regimento, mandar expulsar-nos do plenário, ou tentar fazê-lo, nós resistiremos fisicamente — gritou o sr. Mário Martins, da UDN carioca.

O TUMULTO

Foi nessa altura que o sr. Flôres da Cunha, extremamente irritado, pediu que o substituissem na presidência. Iria cumprir o que prometera: retirar o deputado do plenário. Assumiu a presidência o sr. Benjamin Farah, no meio do tumulto, suspendendo os trabalhos. Vários deputados, juntamente com jornalistas, saíram do plenário, para convencer suasòriamente, ao sr. Flôres da Cunha, a desistir do seu gesto. Com êles estavam o deputado Adauto Cardoso, mas a embaixada foi surpreendida pelo sr. Antônio Flôres da Cunha, filho do presidente da Câmara, de revólver em punho, gritando:

— Não se aproximem! Afastem-se!

O deputado Flôres da Cunha não teve acesso ao plenário, sendo, finalmente, acalmado pelos circunstantes. Cinco minutos depois, voltava à mesa, mais calmo, procurando, por sua vez, acalmar o deputado Adauto Cardoso, que fôra o primeiro a ser ameaçado pelo revólver.

JÁ ESTAVA DEPOSTO

Prosseguindo, o sr. Loureiro Júnior afirmou que quando o almirante Amorim do Vale regressou ao "Barroso", com a decisão do Almirantado, de duas aconteceria uma:

— Ou obedecia ao Almirantado, ou já estava deposto por estar contra a Marinha de Guerra.

A proclamação do sr. Amorim do Vale, lida no discurso do sr. Carlos Luz, relatava, sem deixar sombra de dúvida:

"Logo que possível, embarquei eu mesmo a bordo do cruzador "Barroso", com a intenção de acompanhar o presidente da República para qualquer recanto do país que se mantivesse fiel à legalidade. A revolta abrangeu, entretanto, o país inteiro."

— Quer dizer, concluiu o sr. Loureiro Júnior, que era o país inteiro que estava solidário com o sr. presidente da República (sr. Nereu Ramos). Quer dizer: à voz de comando do ministro da Guerra naquela madrugada o país inteiro se pôs de pé e a nau catarineta do presidente que traíra a legalidade já não tinha mais um pôrto onde arribar.

CONCLUSÃO

Os seguintes debates e afirmações do sr. Loureiro Júnior concluíram o seu discurso na Câmara:

"Sr. presidente, como andou certa esta Câmara, como agiu bem o Congresso Nacional quando declarou o sr. Carlos Luz impedido, quando o próprio ministro da Marinha declara que o vaso de guerra "Tamandaré" não encontrava um único pôrto onde pudesse atracar para instalar aquêle govêrno.

Sei que hoje foi dada uma entrevista por um almirante, querendo contestar a versão que dou da tribuna.

(Trocam-se apartes veementes)

O SR. LOUREIRO JÚNIOR — Pergunto aos meus opositores quem fala em nome da Marinha?

O SR. ALBERTO TORRES — Ninguém pode pôr em dúvida a palavra do almirante Sodré.

O SR. LOUREIRO JÚNIOR — Quem fala em nome da Marinha é o ministro da Marinha, o almirante que lá se encontra, ou um almirante qualquer? Não acredito que o ministro da Marinha estivesse no seu comando, sem que representasse a vontade absoluta do almirantado brasileiro.

A realidade é esta, sr. presidente.

Ouvimos em silêncio a palavra do deputado Carlos Luz.

(Protestos da bancada da UDN)

O SR. LOUREIRO JÚNIOR — Que no nosso silêncio, que na nossa manifestação de respeito à sua palavra, não se veja nem de longe, a nossa aprovação pela maneira pela qual S. Exa. agiu na Presidência da Re-

(Conclui na 13.ª página)

Às armas dos militares...

(Continuação da 1ª página)

ainda, a interpretação oposta que alguns políticos deram ao discurso do general Canrobert, o qual serviu para que alguns tentassem tirar a tranqüilidade do país.

"Antes que as instituições nacionais fôssem golpeadas, transpus os limites da legalidade para que tal ameaça não se consumasse", frisou o orador. Mais adiante, concitou o ministro da Guerra a que as questões que levaram as Fôrças Armadas a campos opostos temporàriamente sejam esquecidas. Referiu-se em continuação ao seu discurso à crise do crescimento por que passa o Brasil: "o que vimos realizando é uma demonstração de nossa capacidade e da capacidade dos dirigentes."

Finalmente, agradeceu as homenagens de seus camaradas e demais amigos presentes, particularmente os jornalistas, seus diretos colaboradores, sentenciando:

"As Fôrças Armadas são unidas para servir a República".

Encerrados os discursos, o ministro Henrique Lott recebeu cumprimentos dos presentes, tendo antes feito servir uma taça de champagne.

PRESENTE O GENERAL SINK

Pela manhã, em seu gabinete de trabalho, o ministro Lott recebeu o general Sink, chefe da Missão Militar Norte-Americana, que, após saudá-lo em seu nome e no do Exército de seu país, ofereceu ao aniversariante uma lembrança. O ministro Lott agradeceu, sendo cumprimentado pelo seu camarada americano e pelo oficial que o acompanhava.

WALTER AQUINO
ADVOGADO
Causas comerciais exclusivamente
Avenida Rio Branco, 116, 8.º
Telefone: 52-6040.
(38367)

avevita
RAÇÕES PRENSADAS
MOINHO FLUMINENSE S. A
R. URUGUAIANA, 118 - LOJA
Tel. 43-3906 - Rio de Janeiro

S.S.S.
SEM ENTRADA – SEM JUROS – SEM FIADOR – VENDA TRIMESTRAL DE PROPAGANDA
DE TROPICAIS — SARJAS E GABARDINES DA FAMOSA MARCA S.S. SÃO SEBASTIÃO
ABRA UM CRÉDITO NA FLORI
S.S.S. — TAMBÉM QUER DIZER: SUPERIOR, SELECIONADA E SUPER-GARANTIA.
RUA EVARISTO DA VEIGA, 35 — GRUPO 1.309
(52969)

o prazer da leitura...
com um dos prazeres da vida
cigarros Lincoln
de ponta a ponta o melhor!

LOTERIA FEDERAL
5 MILHÕES DE CRUZEIROS

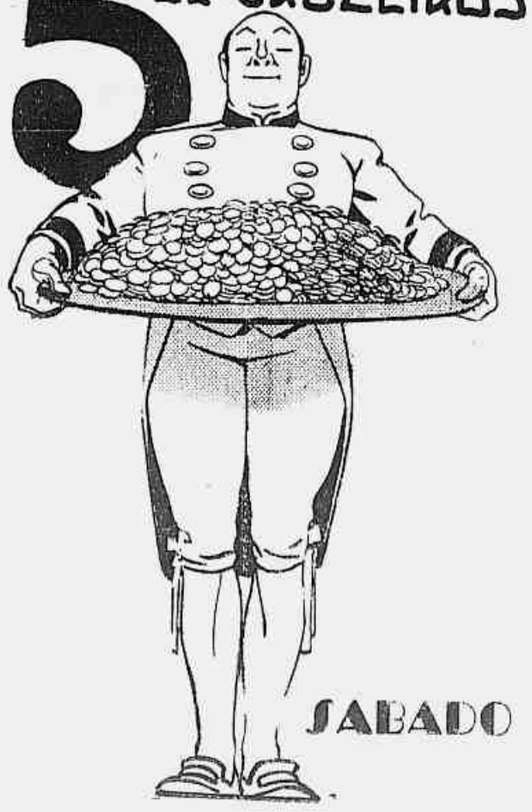

SABADO

ÚLTIMA HORA

CHRISTOVÃO GUIMARÃES

FALECIMENTO

Aranka Schweigert Guimarães, Benedita Guimarães, irmãs, cunhados e sobrinhos cumprem o doloroso dever de comunicar o falecimento de seu querido espôso, filho, irmão, cunhado e tio CHRISTÓVÃO GUIMARÃES e convidam seus parentes e amigos para o seu sepultamento que se realizará hoje, dia 17, às 16 horas, saindo o féretro da Capela do Cemitério de São Francisco Xavier, para a mesma necrópole.

CHRISTOVÃO GUIMARÃES

FALECIMENTO

IMPORTADORA CHRISTÓVÃO GUIMARÃES S. A., e seus auxiliares tem o profundo pesar de comunicar o falecimento de seu Diretor-Presidente CHRISTÓVÃO GUIMARÃES e convidam seus clientes e amigos para o seu sepultamento que se realizará hoje, dia 17, às 16 horas, saindo o féretro da Capela do Cemitério de São Francisco Xavier, para a mesma necrópole.

CHRISTOVÃO GUIMARÃES

FALECIMENTO

JACINTHO BERNADES FRAGA e senhora tem o profundo pesar de comunicar o falecimento de seu Grande Amigo e Sócio CHRISTÓVÃO GUIMARÃES e convidam seus parentes e amigos para o seu sepultamento que se realizará hoje, dia 17, às 16 horas, saindo o féretro da Capela do Cemitério de São Francisco Xavier para a mesma necrópole. (52149)

ESTER BASTOS PEREIRA BRAGA

(MISSA DE 7.º DIA)

Bastos Filho & Cia. Ltda. e auxiliares participam o falecimento da extremosa irmã de seu chefe e amigo no dia 11 p. passado, e convidam seus parentes, amigos e fornecedores para assistirem a missa que para repouso eterno de sua bonissima alma, fazem celebrar hoje dia 17 às 10 horas no altar de N. S. da Bôa Morte em sua igreja a rua do Rosario agradecendo antecipadamente aos que comparecerem a este ato de caridade cristã. (1794)

Para salvar a casa impopular

Taxa de 1% sôbre exportações e importações destinada a construção de casas populares

A providência veio em tempo, pois a Fundação está quase às portas da falência — O govêrno ainda não pagou as verbas de 1953, 1954, e 1955 — A alienação das casas será feita em prestações equivalentes ao aluguel, em prazos de 10 a 20 anos

O superintendente da Fundação da Casa Popular, sr. Plínio Pompeu, elaborou anteprojeto de lei, já encaminhado ao ministro do Trabalho, estabelecendo uma "taxa de um por cento sôbre o valor dos produtos importados e dos exportados, de qualquer natureza, para constituir o fundo destinado à construção de casas populares". O ministro do Trabalho, por sua vez, deverá encaminhar o anteprojeto referido ao chefe do Executivo, que o enviará finalmente ao Congresso Nacional, para votação.

A providência é de inegável importância, principalmente se atentarmos para os seguintes fatos: 1 — A Fundação da Casa Popular está presentemente quase às portas da falência; 2 — é imensa a dívida do govêrno para com essa autarquia; 3 — sòmente agora o govêrno liberou a verba de 180 milhões de cruzeiros, relativa ao ano de 1952, e destinada ao prosseguimento de importantes programas daquela instituição; 4 — como se isso não bastasse, o govêrno apenas autorizou o pagamento dessa verba em prestações parceladas de 5 milhões de cruzeiros mensais; 5 — as verbas relativas aos exercícios de 1953, 1954 e 1955, respectivamente nas importâncias de 160, 140 e 120 milhões de cruzeiros, não foram pagas.

Fundação da Casa Popular
Mudarão as coisas?

CASAS A LONGO PRAZO

Em resumo, eis os artigos mais importante do anteprojeto de lei: 1 — As casas construídas com a renda proveniente daquela taxa serão alienadas às classes necessitadas, a longo prazo, sem a preocupação da rentabilidade das importâncias nelas despendidas; 2 — a alienação será feita em prestações equivalentes ao aluguel, durante prazo nunca inferior a 10 anos nem superior a 20 anos, no fim do qual a casa será dada ao inquilino; 3 — no caso de tratar-se de construção de núcleos residenciais, para trabalhadores contratados a prazo, de emprêsas particulares, poderá a Fundação emprestar, sob garantia, até 80 por cento do orçamento aprovado.

MELHORAMENTOS AGRÍCOLAS

Diz mais o anteprojeto de lei que a Fundação da Casa Popular poderá firmar convênios com os Estados e Municípios, para empréstimos a agricultores, destinados a melhoramentos de métodos agrícolas, eletrificação rural, etc.

O Conselho Central daquela autarquia será constituído de quinze membros, sendo sete nomeados pelo presidente da República, escolhidos dentre pessoas de notória e ilibada reputação (entre os quais elementos especializados em urbanismo, construções residenciais populares, economia e finanças, administração pública, serviços sociais, atuariais), de um representante do Ministério Público, um do Banco do Brasil e o superintendente (como conselheiro nato), dois membros do Congresso Nacional e cinco representantes das associações de classe (um representante da Associação Comercial, um da Associação das Indústrias, um da Associação Rural, um da Associação de Imprensa, um das classes trabalhistas). Os serviços prestados pelos membros desse Conselho Central serão considerados de natureza relevante e gratuitos.

FICARA' DEPOSITADA NO BANCO DO BRASIL

Estabelece mais o anteprojeto do sr. Plínio Pompeu que a taxa a ser arrecadada será recolhida ao Banco do Brasil, em nome da Fundação da Casa Popular, mediante uma guia de recolhimento fornecida pela Carteira Cambial, no ato da transformação da moeda estrangeira em cruzeiros. O produto das produções das alienações das casas será também depositado no Banco do Brasil, para o reforço do fundo destinado a novas construções.

Para ocorrer às despesas com o pessoal técnico e administrativo poderão ser cobrados de um a cinco por cento sôbre o valor da casa, conforme as condições econômicas da região.

A presidência do Conselho Central será exercida pelo ministro do Trabalho, e, em seus impedimentos eventuais, por um dos membros do Congresso Nacional ou por um conselheiro mais assíduo.

DEFICIT DE 3 MILHÕES DE CASAS

Justificando seu anteprojeto, informou o sr. Plínio Pompeu que o deficit de casas é, em todo o território nacional, avaliado em cêrca de três milhões de unidades, o que acerreta um prejuízo da produção do trabalhador em muitos bilhões de cruzeiros. Assinalou ainda que a aquisição da casa própria pelo trabalhador o educa no respeito à propriedade privada e é estímulo ao trabalho, na certeza de que o aumento de sua eficiência é aplicado não só em proveito da coletividade como em seu próprio e no de sua família. A má habitação, por outro lado, contribui para a propagação de doenças contagiosas, para a diminuição da produtividade do trabalhador, para dificultar a educação dos filhos e propicia o alcoolismo e a delinqüência. Outro fato importante: o aumento salarial, por mais elevado que seja, é sempre insuficiente para o trabalhador adquirir casa própria, por causa do preço elevado da construção isolada.

Seguros contra fogo
CIA. DE SEGUROS
Argos Fluminense
FUNDADA EM 1845
ALFÂNDEGA, 7 (EDIFÍCIO PRÓPRIO)
RIO DE JANEIRO

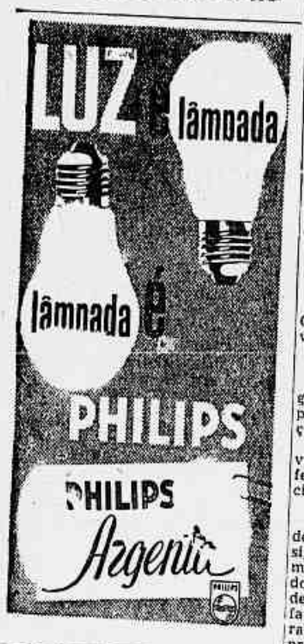

GUERRA

CAMPEONATO BRASILEIRO DO CAVALO DARMAS NO REGIMENTO ANDRADE NEVES

Nos dias 21, 22 e 23 do corrente — Novo comandante do R.E.C. — Pentatlo Moderno — Homenagem ao capitão Wilson — Clube Militar

Sob o patrocínio da Confederação Brasileira de Hipismo o Departamento de Desportos do Exército realizará nos próximos dias 21, 22 e 23 o Campeonato Brasileiro de Cavalo d'Armas, no picadeiro e pista do Regimento Andrade Neves. Nesta prova, que exige preparação meticulosa e demorada, acham-se inscritos os seguintes cavalheiros: major Mário Magalhães, da E. E. F., montando a égua Betta; major João Pedro Martins Gomes, da Z. M. S., montando Bagé capitão Pericles Cavalcante do 1.º R. C. G., montando Pampeiro; cap. Jeronimo Fonseca, da E. E. Exército, montando Jaguar; e cap. Nêi Câmara da Bda. M. do R. G. do Sul, montando Indaiá.

Novo Comandante do Regimento Andrade Neves

Assumiu o comando do Regimento Andrade Neves, da Vila Militar o coronel Públio Ribeiro, que servia como oficial de gabinete do ministro da Guerra. O coronel Públio substituiu o coronel Muniz de Aragão, que foi classificado no Estado-Maior da Zona Militar Leste.

Pentatlo Moderno

O Departamento de Desportos do Exército comunica a todos os interessados, que o Pentatlo Moderno será realizado nos próximos dias 28, 29 e 30 do corrente e 1 e 2 de dezembro.

Na Diretoria Geral de Saúde

Reassumiu a chefia do gabinete o coronel médico dr. Luiz Paulino de Melo.

Homenagem ao Capitão Wilson

O capitão Wilson Goulart Grossmann, ajudante de ordens do ministro da Guerra, por motivo do seu aniversário, foi alvo, ontem, de uma homenagem da parte de seus amigos, colegas e camaradas, a que se associaram os oficiais da alta administração do Exército. Saudou-o o seu colega, capitão Stockler Pinto, que, em seguida, em nome dos presentes, ofereceu-lhe uma lembrança. O cap. Grossmann após agradecer, foi abraçado por todos.

Uniforme do Dia

Foi marcado o 5.º uniforme para o dia 18 do corrente.

Foi marcado o mesmo uniforme, para a conferência do prof. Ernesto Luiz de Oliveira Junior, no auditório do IBGE, a realizar-se hoje.

Pagadoria Central de Inativos e Pensionistas

O chefe da Pagadoria Central de Inativos e Pensionistas, por nosso intermédio, solicita o comparecimento urgente àquela Pagadoria, dos srs. Oficiais e Praças abaixo, a fim de suprirem o Atestado de Vida, de acôrdo com os artigos 337 e 338, do RGCP, a fim de que não sejam suspensos os seus proventos:

Capitães — Alberto Rodrigues Moreira e Manoel Silveira.

Tenentes — Celso Augusto Frazão Guimarães, Iracy de Seixas Valença, Raymundo Julio Maciel, Alvaro Barbosa Rodrigues Pereira, Claudio Manoel Bernardes, João Ferreira Neto, José Nazario de Oliveira, Osmar Franco Alves e Oswaldo de Vasconcelos Poppe.

Aspirantes — Walter Cesar de Freitas e Walter de Moura Medrado.

Subtenente — Casemiro de Souza Filho.

Sargentos — Nelson Medeiros, Nerval Martins Oliveira, Francisco Baptista Campello, Almiro Francisdo dos Santos e Almiro José da Silva.

Cabos — Claudionor Alves da Cunha, Jorge dos Santos Castilleiro, José Baptista Santos, Algerine José dos Santos, Aloisio José Luiz.

Soldado — Hélio Lemos de Freitas.

Clube Militar

Secretaria -- Carteiras Sociais — Encontram-se na Secretaria do Clube, à disposição dos interessados, as carteiras sociais das pessoas abaixo discriminadas:

Sócios Efetivos — Antonio de Carvalho, Darcy Lopes Pimenta, Idyno Sardenberg Filho, Manoel de Andrade Machado, Mozart da Silva Pereira e Romualdo Ferreira da Silva.

Sócios Afins — Amélia de Carvalho Borges Fortes, Antonio Carlos Alcoforado da Luz, Beatriz Geravins Moraes, Carmélia Barbato Vilas Boas, Carmem Mancini Scheleder, Eronildes Alcoforado da Luz, Eugenio Miguel Mancini Scheleder, Francisca R. P. de Andrade Fraenkel, Glória Maria Alcoforado da Luz, Henriette Porto de Moura, Josepha Ribas Ferreira, Marcia André Carvalho, Maria Augusta Blom da Costa, Maria da Conceição Ferraz, Maria Iracema Fanersani da Costa, Maria Lucia Boa Nova Cruz, Olga Andrade Pessoa da Silveira, Paulo Augusto Dias Pimenta, Sonio Maria Coelho de Moura, Therezinha de Jesus C. Borges Fortes e Yara Dias Pimenta.

Departamento Cultural -- IX Salão de Belas Artes do Clube Militar — Inaugurar-se-á dia 5 de dezembro vindouro, a exposição do IX Salão de Belas Artes do Clube Militar. Além dos prêmios normais, serão conferidos outros especiais aos trabalhos relacionados a fatos e motivos militares.

Departamento Recreativo — Dia 25, Teatro Para Adultos. Dercy Gonçalves, no Glória, com a peça "Milóca Recebe aos Sábados". Ingressos à venda, no Departamento Recreativo, a partir de amanhã 18, às 14 horas.

Celebração de missa votiva

A Associação Beneficente dos músicos Militares, ao ensêjo do transcurso da data de 22 de novembro, dia consagrado a Santa Cecilia, "Padroeira dos Músicos", mandará celebrar nesse dia, às 10 horas, no altar mór da igreja da Candelária, missa com a presença de altas autoridades para êsse fim convidadas

JUSTIÇA MILITAR

Acometido de mal súbito o presidente do Superior Tribunal Militar

Quando presidia a sessão de ontem, do Superior Tribunal Militar, o ministro general Francisco Gil Castelo Branco, foi acometido de uma perturbação cardiovascular, sendo imediatamente socorrido pelos seus colegas daquele Tribunal, que solicitaram incontinente socorros médicos. Sem perda de tempo compareceu o diretor da Policlínica Central do Exército, dr. Arnaldo Cerqueira, acompanhado de um cardiologista. A sessão prosseguiu sob a presidência do ministro Octávio de Medeiros.

Após os primeiros socorros prestados, apuramos que o estado de saúde do general Castelo Branco é lisonjeiro, tendo à conselho médico se recolhido à sua residência.

Negada a pretensão do advogado Hugo Baldessarini

O Superior Tribunal Militar na sessão de ontem, não tomou conhecimento do mandado de segurança, interposto pelo advogado Hugo Baldessarini, o qual se valeu daquela medida a fim de obter certidões de peças que instruem o inquérito policial-militar instaurado para apurar o caso conhecido como "Carta-Brandi", tendo como principais personagens os civis Jorge Alberto de Mestre Cordero e Fernando Francisco Malfussi.

Julgamentos

O Superior Tribunal Militar na sessão de ontem, negou "habeas corpus" aos soldados Valdomiro Ferreira do Nascimento, prêso no 3.º Distrito Naval, em Pernambuco; do cabo Daltemar Calvacanti Lima, o qual pedia para ser excluído das fileiras; julgou prejudicado o "habeas corpus" de Walter de Abreu Carlos e Oséas Gomes Laranjeiras, Santos, Alcides Bueno Contra, Adelino Manoel dos Santos, Benedito dos Santos, Pedro Roque dos Santos, Oswaldo Rodrigues, José Rodrigues Pereira da Silva, Manoel de Souza Silva, João Mendes da Rosa, todos de São Paulo; confirmou as sentenças condenatórias de José Lopes da Silva, Manoel Rocha, George Duarte Marques, Felipe Oackes, todos desta capital.

Remetido ao Supremo Tribunal o processo de Túlio Régis

Atendendo a requisição do Supremo Tribunal Federal, será encaminhado hoje, aquela Alta Côrte, o processo de Túlio Régis do Nascimento, a fim de que possa ser julgado o "habeas corpus", pedindo a anulação da sentença.

Férias em
MIGUEL PEREIRA
NO
CONFORTAVEL HOTEL
SUMMERVILLE
Otima Piscina Olimpica. Cavalos Charretes e outras diversões. Alimentação sadia com produtos colhidos no local. Grande Parque
INFORMAÇÕES E RESERVAS COM
EXPRINTER
Avenida Rio Branco, 68 74
no Miguel Pereira - tel. 46

INSUFICIÊNCIA RENAL
Para uma boa saúde, é indispensável que tenhamos os rins em perfeito funcionamento. Quando isso não acontece, as impurezas e toxinas que deviam ser por êles eliminadas pela urina, permanecem no organismo, causando-nos sérias dores.
Em vidros de 40 e 100 pílulas
O grande é mais economico
É por esse motivo que as Pilulas De Witt, altamente recomendáveis no tratamento dos rins, normalizando o seu funcionamento, facilitando, também, o trabalho do aparelho urinário, são de comprovada eficiência, nos distúrbios provenientes do mau funcionamento dos rins e irregularidades urinárias.
Pilulas DEWITT
Para os Rins e a Bexiga

BOLETIM DA DIRETORIA GERAL DO PESSOAL DO EXÉRCITO

GABINETES

Q .G. DO EXERCITO -- CAPITAL FEDERAL, 16 DE NOVEMBRO DE 1955

BOLETIM INTERNO N.º 258

Para conhecimento desta Diretoria Geral, Diretorias subordinadas e devida execução, publico o seguinte:

Apresentação de Oficiais

General de Brigada Mário Perdigão, diretor do Pessoal das Armas, por conclusão de dispensa do serviço.

Designação — O general de Divisão Floriano de Lima Brayner, chefe do Gabinete Militar da Presidência da República.

Infantaria

Coronel Raphael de Souza Aguiar, do Q. E. M. A., por ter sido designado a 11 do corrente e assumido na mesma data, por ordem, do ministro da Guerra, as funções de oficial de Ligação, entre a Chefatura de Polícia do Distrito Federal e o Ministério da Guerra, sem prejuízo de suas atuais funções.

Majores Luiz de Otero Pôrto Alegre, da 6a. C. R., por término de dispensa de 6 dias, concedida pelo general diretor geral do Pessoal e recolher-se; José Edson Perpétuo, do C .P. O. R. de Belo Horizonte, por ter regressado de Londres, Inglaterra, onde se achava em tratamento de saúde, por conta própria, com permissão do ministro.

Capitães Joaquim Cipriano de Souza, do 24.º B. C., por se encontrar no Rio em gôzo de férias; Breno Vignoli, do 18.º R. I., por ter chegado de Pôrto Alegre, para o Campeonato Brasileiro de Pentatlo Militar; Stênio Cidade Soares, do 2.º R. I., por término da Es. A. O., ter sido classificado no 2.º R. I., e recolher-se a esta Unidade; Geraldo Franco, da Es. A. O., por ir gozar parte das férias em São Paulo.

1.º tenente Aldobrantino Chaves Seguro do Q .G. da 1a. R. M., por ter sido promovido a capitão, transferido para a Reserva de 1a. Classe de acôrdo com a Lei n. 2.370/54, e promovido, na inatividade ao pôsto de Major, de acôrdo com a Lei número 1.967/50.

Cavalaria

Tenente coronel Alcides Amaral Barcellos, do E. M./5a R. M., por ter vindo a serviço da 5a. R. M. e regressar a 16 de novembro de 1955.

Majores Roseny Leite do Amaral Coutinho, da D. Prov. Animal, por seguir em férias, para Corumbá; Guido Alfredo Heisler, da 1a. C. R., por ficar adido à 1a. C .R., por necessid de do serviço, até a 2a. ordem, por determinação do ministro da Guerra; Eugênio Menescal Conde, da D .G. S. M., por ter assumido a direção da Rádio Nacional, por ordem superior.

Capitães Antônio Celestino Silveira Brochi, do 17.º R. C., por ter vindo ao Rio em dispensa de 8 dias, para desconto em férias; Egêo Corrêa de Oliveira Freitas, do C. P. O. R. de P. Alegre, por ter vindo disputar o Pentatlo Militar, com a Equipe da Z. M., Sul.; Léo Guedes Etchegoyen, do 2.º R. Rec. Mec., por ter vindo a esta capital, com 8 dias de dispensa do serviço e autorizado pelo general cmt. da Z. M. Sul; Haeckel Fontella Lopes, do 2.º R. C., por ter sido concedido mais 6 dias de dispensa do serviço.

1.º tenente Hilton José Ferreira de Lemes, do 11.º R. C., por ter vindo a esta capital em licença para tratamento de saúde.

Artilharia

Coronel Antônio Pereira Lopes Júnior, do D. G A .., por término do Conselho de Julgamento, para o qual foi nomeado.

Tenente coronel Reinaldo Mello de Almeida, do 3.º G .Can. 8ª A. A., por ter vindo ao Rio a serviço de sua Unidade, com permissão do cmt. da Z. M. N., devendo regressar na primeira condução, a partir do dia 11 de novembro de 1955.

Capitão Antônio Henrique Osório de Nronha, do 1/6.º G. A. Cos., por ter entrado em férias e vir gozá-las nesta capital; José Augusto Vaz Sampaio Netto, do 8.º G A., Es. A. O. e apresentar-se ao 8.º G A. Cos. M.

1.ºs tenentes Ernesto Ramos de Medeiros da Es. A. O. por entrar em gôzo de férias, a partir do próximo dia 17 de novembro de 1955, e ir gozá-las em Fortaleza; Walter Magalhães Barros, do 1.º G. Can. A. Aé. 40, por término de curso e ter sido classificado no 1.º G. Can. A. Aé. 40; Hayton Santos Bomfim, do 1.º G. Can. Au. A. Aé. 40, por ter terminado o Curso de Radar e recolher-se à sua Unidade.

2.ºs tenentes Ivan Gomes Guterres, do 1.º G. O. 155, por ter sido classificado no 1.º G. O. 155, e gozar o trânsito nesta capital, a partir de 9 de novembro de 1955; Francisco Celestino Ribeiro, da D. M. Mnt e não Dp. R. M. B/9a., por ter de seguir para Recife em gôzo de férias de 1954, a contar de 18 de novembro de 1955.

Engenharia

Capitão Floriano José Pacheco, da 1a. Cia. Dep. Eng. por ter sido classificado na 1a. Cia. Dep. Eng. e recolher-se à sua nova Unidade.

2.ºs tenentes Tancredo Bruno Pôrto, da 2a. Cia. Com. por ter sido transferido para a 2a. Cia. Com. e vir a esta capital gozar parte do trânsito; Arinos Martins Pinto, do 6.º B. E., por ter chegado de P. Alegre, para o Campeonato Brasileiro de Pentatlo.

Intendência

Major Antônio Gomes de Magalhães Bastos, da Dir. Sup., por ter sido desligado da Es. A. O., por ter sido classificado na Diretoria de Suprimentos e ter de recolher-se a citada Diretoria.

Capitães José de Azeredo Costa, da D. G. P., por término de licença para tratamento de saúde, e agua dar nova inspeção; José Alfredo Lisboa, por ter obtido permissão para gozar parte do trânsito, iniciada em de outubro de 1955, nesta capital e parte em Fortaleza, para onde seguirá a 16 de novembro de 1955.

1.º tenente Francisco Normando de Mesquita do E. R. S./6., por ter de regressar a Salvador.

Saúde

Médico: Major méd. cr. Breno Duarte da Cunha, do H. C .E., por conclusão de licença para tratamento de saúde, concedida a sua esposa.

Farmacêutico: 2.º tenente Altair Pires de Morais, do 9.º G .A., 75 Cav. por término de licença para tratamento de saúde.

Tenente Major Paulo Teixeira da Costa, do 1.º Btl. Rdv., por ter vindo ao Rio a serviço.

Movimentação
Infantaria

Transferência - Por necessidade do serviço: Q. S. P., o 1.º tenente Antônio Alves de Matos, do Q. O. o qual permanece classificado no Btl. Gdas., conforme publicou o B. I. n. 188, de 19 de agôsto de 1955, desta D. G P.., em virtude de. or Portaria n. 1045, de 28 de outubro de 1955, ter sido tornada insubsistente sua nomeação para Auxiliar de Instrutor da Es. S. A.

Exoneração: Ao tenente coronel Geraldo de Menezes Côrtes, do Cargo em Comissão, de Chefe de Polícia, padrão CC-1, do Departamento Federal de Segurança Pública do Quadro Permanente, do Ministério da Justiça e Negócios Interiores.

Dispensa de Funções: Ao coronel José Caravarro Pereira, de Chefe do Gabinete MILITAR DA Presidência República.

Nomeação -- Por necessidade do serviço: Diretoria de Armamento, o 1.º tenente R/2, Comv. Sebastião Paranhos, da extinta Insp. Geral do Exército

Arsenal de Guerra do Rio de Janeiro, o 2.º tenente QAO Archias de Oliveiras Teixeira, da D.GS..M,

Publicado novamente por ter saído com incorreção no B. I. número 256, de 12 de novembro de 1955, desta Diretoria Geral.

29a. C. R., de ordem do ministro, o 2º tenente QAO Francisco Ferreira Venilari, do Q .G. do G. U. Es.

Retificação de Nomeação -- Por necessidade do serviço: 4a. D.R./21a. C. R., o 2.º tenente QAO Amaro Medeiros Valença, adido ao 14.º R. I., e não no Q. G. da 7a. R. M., conforme publicou o BB. I. de 14 de outubro de 1955, desta Diretoria Geral.

Cavalaria

Transferência -- Por necessidade do serviço: Quartel General da 4a. R. M., o tenente coronel Alfredo Molinaro, do Q. G da. 2a. R. M.

Por interêsse próprio: 2.º B.C.C., o 1.º tenente Arnaldo de Mesquita Bittencourt, do 4.º Esq. Rec. Mec.,

Retificação de Nomeação -- Por necessidade do serviço: Pq. R. M. MS3a. o 2.º tenente QAO Rodrigo Otávio da Silva, adido à 2a. Cia. M. Mnt e não Dp. R. M. B/9a., conforme fêz público o B. I. de 19 de outubro de 1955, desta Diretoria Geral.

5a. D. R. da 10a. C. R., o 2.º tenente QAO Qurino Sejannes Dornelles, adido ao 6.º R. C., e não 30a. C. R. conforme fêz público o B. I. de 21 de outubro de 1955, desta Diretoria Geral.

Artilharia

Transferência -- Por necessidade do serviço: Diretoria da Reserva, o major Manoel Soares de Oliveira, do Q .G. da 4a. R. M.

Fza. Itaipú e 5.º G. A. Cos. de ordem do ministro, o capitão Benedito Ribeiro de Brito, do 7.º G A. Cos M.

Q S. G., o capitão Eduardo de Paula Carvalho Neto, do Q. O., nomeado Instrutor da Es. M. M.;

Q. S. P., o capitão José Maria de Toledo Camargo, do Q S., G., nomeado Instrutor da A. M. A. N.

Transferência sem efeito: Por interêsse próprio: 8.º G. A. Cos. M., o 1.º tenente Atila da Gama Lobo D'Eça, do 1.º G. A. 75 Cav. publicada no B. I. de 25 de outubro de 1955, desta Diretoria Geral.

Retificação de Classificação -- Por necessidade do serviço: 8.º G. A. 75 Cav., o 2.º tenente QAO Antônio Thomaz Ortiz, adido ao 1/6 of R. O. 105, e não 30a. D. R. da 11a. C. R., conforme foi publicado pelo B. I. de 21 de outubro de 1955, desta Diretoria Geral.

Nomeação -- Por necessidade do serviço: E. M. Ex., o 1.º tenente QAO Manoel José de Lyra, do 2.º G .A., 75 Cav.

Por interêsse próprio: S. G M., G., o 2.º tenente QAO Hermínio Corrêa Esmério, da 5a. D. R. da 10a. C. R.

Engenharia

Transferência -- Por necessidade de serviço: Diretoria Geral de Ensino, o coronel Arthur Duarte Candal Fonseca, do E. M. E.

Classificação -- Por necessidade do serviço: Nas Unidades abaixo, os seguintes 2.ºs tenentes promovidos por Dec. de 27.10.55, a contar de 25.11.55.

Batalhão Escola de Engenharia: Jesse Andrade de Azevedo:

1.º Batalhão de Engenharia: Victor do Amaral Ribeiro Gomes, Heitor Pinto da Fonseca e Hélio Casatie da Conceição:

2.º Batalhão de Engenharia: Marne de Paiva Silva e Waldir de Carvalho:

3.º Batalhão de Engenharia: Luiz Gonzaga da Silva:

4.º Batalhão de Engenharia: José Antônio Calazeira e Carlos Alberto Monteiro Moreira de Souza:

Cia. Escola de Comunicações: Ruben Murillo da Silva:

1a. Cia de Comunicações: Francisco Alberto Torres do Nascimento e João Batista Alves Cunha:

14.º Batalhão de Engenharia: José Carneiro Duarte Júnior:

3a. Cia. de Comunicações: Francisco Zangerolame:

4a. Cia. de Comunicações: Chrisógono Cavalcante Silva e Habib Nejaime:

5a. Cia. de Comunicações: Mário Moreira Leite:

7a. Cia. de Comunicações: Rubens Americano Alves de Brito e Sid Erlan de Alencar:

11a. Cia. de Comunicações: Flávio Juliano Delicato e José Waldir Rei de Andrade:

12a. Cia. de Comunicações: Carlos Armando da Silva e Alfredo José Coelho dos Santos:

13a. Cia. de Comunicações: Hairton José Netto Palm e Vilfredo de Ivanoé da Silva Trindade;

14a. Cia. Comunicações: Ulisses Di da Motta, Elcio Sebastião dos Santos e Carlos Buck Neto;

1.º Grupamento de Engenharia: Antônio Carlos de Campos Barbosa;

2.º Batalhão Ferroviário: Gilberto Airton Zenkner.

Nas Unidades abaixo, como excedentes, os seguintes 2.ºs tenentes com a designação de Técnicos conforme Dec. 38.057 de 10.X.55.:

1.º Grupamento de Engenharia: — 2.ºs tenentes Almir Recker da Nóbrega, Olival Mantovaneli Neto, George Martins Ney da Silva, Roberto Xavie Reis e Ivan José de Albuquerque.

1.º Batalhão Ferroviário: 2.º tenente Miltor Caetano Ribas;

2.º Batalhão Ferroviário: 2.º tenente Gabriel da Rocha Carvalho;

2.º Batalhão Rodoviário: 2.º tenente Arribalino Carneiro; e

3.º Batalhão Rodoviário: 92.º tenente Gilberto Souza Gomes Job.

Retificação de Classificação -- Por necessidade do serviço: Btl. Esc. Eng., de ordem do ministro, o 2.º tenente Altair Baptista de Oliveira, e não 14a. Cia. Com., conforme fêz público o B. I. 235, de 15 de outubro de 1955, desta Diretoria Geral.

3a. Cia Com., o 2.º tenente Cândido Vargas de Freire, e não 13a. Cia. Com., conforme fêz público o B. I. n. 232, de 14 de outubro de 1955, desta Diretoria Geral.

6.º Btl. Eng., o 2.º tenente Arinos Martins Pinto, como excedente, e não 1.º Grup. Eng., conforme fêz público o B. I. n. 232, de 14 de outubro de 1955, desta Diretoria Geral.

Alteração de Funções

Em consequência da alínea "a", letra A, 3a. Parte dêste B. I., assume a Chefia da D2-DPA, o coronel de Infantaria, José Moacyr de Salvo Castro, deixando de responder pela mesma Chefia, o tenente coronel de Inf. Osny Cameira, que reassume suas funções.

Assume a Chefia da S4-D1, o capitão de Inf. R/2 de Cav. Nelson Mateus da Rocha, de acôrdo com o art. 11 do C. V. V. M., a contar de 9 de novembro de 1955.

Licença Especial

Concedo 6 meses, com início, em 24 de novembro de 1955, ao coronel da Arma de Infantaria, Roberval osório, do D. T. P., podendo o mesmo oficial, iniciar, desde que não haja impedimento legal.

Solicito ao D. T. P., participar ao D G. A. e a esta D. G. P., a data exata em que o referido oficial entrar no gôzo da licença em aprêço.

Adição

A esta Diretoria Geral, a partir de 11 de novembro de 1955, o capitão da Arma de Cavalaria, Francisco Ursino Luna, que se encontra subjúdice e à disposição da Justiça.

3a. C. R., de ordem do ministro, aguardando solução de seu requerimento, pedindo transferência para a reserva remunerada, o coronel de Inf. Hurberto Paolielo.

Exclusão

Do estado efetivo desta Diretoria Geral, o major de Inf. Nev Constantino Gilsio, que fica adido para passagem de encargos.

Permissões

Concedidas por esta Diretoria Geral, para passaram parte dos trânsitos: Nesta capital, aos 2.ºs tenentes de Art. Ivan Gomes Guterres, transferido do 15.º R. O 165 para o 1.º G. O. 155; e Edmundo de Trigo Cebilio e Luiz Fernandes Teixeira Dantas, ambos classificados no 1.º R. O. 105.

Nesta capital, ao 2.º tenente de Art. Antônio Carlos Carneiro da Silva, transferido para a Fortaleza de São João.

Movimentação de Aspirante a Oficial Engenharia:

Classificação: Por necessidade do serviço: Na Unidade abaixo, como excedente e com a designação de Técnico, o seguinte:

1.º Grupamento de Engenharia: — Aspirante a Oficial Carlos Eduardo Bettin Bicalho.

NOVO LUBRIFICANTE
DE ALTA DETERGÊNCIA
VEEDOL
Super HD
Limpa... Protege... Lubrifica... Economiza!
HIGH DETERGENCY
VEEDOL
MOTOR OIL
HEAVY DUTY PLUS

* PLUS é uma indicação do American Petroleum Institute, para assinalar que o Veedol Super HD preenche, no mais alto grau, os requisitos das categorias de serviço MS, MM, ML e DG.

Enquadrado nas especificações do exército, marinha e fôrça aérea dos Estados Unidos
MIL-O-2104 a
MIL-L-2104 A

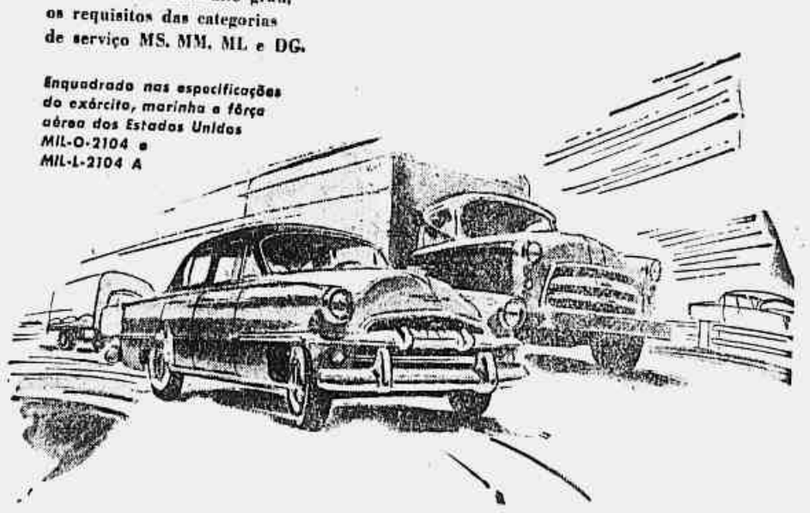

A Brasmotor orgulha-se de apresentar o novo lubrificante Veedol Super HD, produzido para atender a crescente necessidade de proteção e aumento de eficiência dos motores. Em seu automóvel, caminhão, ônibus, trator — a gasolina ou Diesel, para maior rendimento e menores gastos de manutenção, comece agora a usar Veedol Super HD, o mais completo e perfeito lubrificante até hoje produzido.

Agora em latas vermelhas

Cia. Industrial e Comercial
Brasmotor
SÃO BERNARDO DO CAMPO - E. S. PAULO

USE VEEDOL - O MAIS FAMOSO LUBRIFICANTE DO MUNDO

Panam - casa de amigos

PRODUÇÃO DE BATATA INGLÊSA EM 1955

A produção nacional de batata inglêsa, no corrente ano, foi estimada em 864.415 toneladas, com o valor correspondente de Cr$ ..... 2.897.376.000,00, tendo sido cultivada uma área de 172.122 hectares.

De acôrdo com o Serviço de Estatística da Produção, do Ministério da Agricultura, a batata inglêsa é produzida em 14 Estados, cabendo as maiores quantidades a São Paulo (321.970 toneladas), Rio Grande do Sul (241.097), Paraná (124.291), Minas Gerais (98.155) e Santa Catarina (44.837).

Em 1954, a safra atingiu 841.480 toneladas, no valor de Cr$ ..... 2.081.403.000,00.

SUINOVITA

RAÇÕES PRENSADAS

MOINHO FLUMINENSE S. A.

R. URUGUAIANA, 118 - LOJA

Tel. 43-3906 - Rio de Janeiro

NO MUNDO POLÍTICO

(Continuação da 3.ª página)

mas para o resguardo da dignidade da Câmara e para o bom rendimento dos trabalhos parlamentares.

DESELEGÂNCIA E RETRATAÇÃO

Ontem, quando mais acesos iam os ânimos na Câmara dos Deputados, algumas pessoas ouviram, estarrecidas, o deputado Aliomar Baleeiro, num desentendimento com a sra. Ivete Vargas, dirigir-se a ela em baixo calão. As palavras do representante baiano não podem ser aqui reproduzidas. A sra. Ivete revidou e acabou chorando. Pouco depois, serenado já, o sr. Baleeiro foi ao plenário e retratou-se publicamente, retirando-se da Casa, visivelmente envergonhado.

OPINIÃO DE UM JORNAL FRANCÊS

"L'Express", o conhecido hebdomadário francês, recentemente transformado em diário, que representa a opinião das correntes democrática-progressistas e apoia a política renovadora de Mendès-France, depois de historiar minuciosamente em sua edição de sábado e domingo últimos, os acontecimentos do dia 11, emite, sôbre os mesmos, o seguinte juizo:

"A ação do general Lott visa a evitar um pronunciamento dos elementos de extrema direita tencionadas à socapa pelo presidente afastado, sr. Café Filho, e a fazer respeitar as eleições dos srs. Kubitschek e Goulart à presidência e vice-presidência da República".

FABRICAÇÃO DA

COMPANHIA AMERICA FABRIL

AMERICA

MARCA REGISTRADA

RIO DE JANEIRO

MARINHA

Início do pagamento — Admissão ao quadro de oficiais auxiliares — Na Casa Militar o comandante Sílvio Mota — Dia do ministro

Foi assinado decreto nomeando o capitão de mar e guerra Silvio Borges de Souza para exercer as funções de subchefe do gabinete militar da presidência da República. Em conseqüência, foi dispensado das funções de vice diretor da Escola de Guerra Naval.

Admissão ao Quadro de Oficiais Auxiliares

Foram tornados sem efeito os itens 19 e 20 das instruções para admissão ao quadro de oficiais auxiliares da Marinha, relativos à prova preliminar.

Certificado de Habilitação

O ministro Alves Câmara Junior assinou aviso revogando o ato que permitiu, em caráter transitório, a expedição dos respectivos certificados de habilitação (RT e DT) ao pessoal subalterno já cursado em qualquer especialidade, que tenha demonstrado capacidade para o exercício das funções inerentes às especialidades de RT e DT citadas.

Deixou o Comando da Flotilha de Contratorpedeiros

A bordo do Tender "Belmonte", realizou-se ontem, às 14 horas, a transmissão do comando da Flotilha de Contratorpedeiros pelo almirante Fernandes Muniz Freire Junior ao almirante João Batista de Medeiros Guimarães Roxo.

O ato foi presidido pelo almirante Carlos Pena Boto e contou com a presença de altas autoridades navais.

Após a cerimônia, aqueles oficiais generais apresentaram-se ao ministro.

Dispensando o Presidente do Conselho de Promoções

O ministro assinou ontem portaria dispensando o almirante Renato de Almeida Guillobel das funções de presidente do Conselho de Promoções.

Pagamento no Dia 21

A Diretoria de Intendência comunica, por nosso intermédio, aos interessados que o pagamento de vencimentos do corrente pela Caixa Econômica Federal, será a partir do dia 21.

Expulsos a Bem da Disciplina

Foram expulsos do serviço ativo da Armada, a bem da disciplina, por má conduta habitual, os fuzileiros navais Renato Ritmeyer e Gilalsimo Gonçalves Feijó.

Atos do Ministro

O ministro Antonio Alves Câmara Junior assinou ontem os seguintes atos: designando o capitão de mar e guerra José Luiz da Silva Junior para chefe do E. M. do comando em chefe da Esquadra; o capitão de fragata Frederico Gianini para subchefe do E. M. do comando da Esquadra; os capitães de corveta Flavio Mesquita Junior e Jorge Tavares para oficial de adestramento e assistente, respectivamente, do comandante da Esquadra; dispensando os capitães de mar e guerra Oscar Almeida de Azeredo Rodrigues de chefe do E. M. do comandante da Esquadra e Silvio Borges de Souza Mota das funções de vice-diretor da Escola de Guerra Naval; concedendo seis meses de licença especial ao cap. ten. fuzileiros Raimundo Notano Figueira; promovendo na situação de asilados, na graduação de terceiro sargento os marinheiros Egidio Rodrigues de Oliveira, Hcr. ano Pereira da Silva, Luiz Gonzaga do Nascimento, João Ferreira de Assis, João Bento Tomaz, Manoel Teixeira da Silva e o fuzileiro Agrario Evangelista Santos; ratificando a designação do cap. ten. Renato Cesar Ferreira Bitencourt para exercer, interinamente, as funções de imediato do "Bauru"; promovendo à graduação de primeiro sargento o terceiro Benedito Barbosa Ribeiro e na graduação de segundo sargento o taifeiro Adriano Pereira e transferindo-os para a reserva; agraciando com o distintivo de comportamento o marinheiro Joaquim de Almeida Pinto.

Dia do Ministro

O ministro Artonio Alves Câmara Junior recebeu cumprimentos pela sua posse dos almirantes Dodsworth Martins, Atila Aché, José Maria Neiva, Santiago Dantas, Alvaro Alberto, Gustavo Goulart, Carvalho Rego e Otavio de Medeiros.

Fêz-se representar pelo comandante Carlos Zavataro na missa em ação de graças pelo transcurso do aniversário natalicio do general Teixeira Lott.

Compareceu à cerimônia da transmissão do cargo de comandante em chefe da E uadra.

Recebeu telegramas de congratulações dos almirantes Thiers Fleming, Alvaro Alberto, do governador do Amapá, do deputado Romero Este-

ENSINO

MATERIAL DESTINADO ÀS ESCOLAS DE ENSINO INDUSTRIAL

Como deve ser feito o fornecimento — Instruções regulando o assunto

Por portaria de ontem do titular da pasta da Educação foram baixadas instruções sôbre o fornecimento de material aos estabelecimentos de ensino industrial daquela Secretaria de Estado.

Como devem agir os requerentes

De acôrdo com a referida portaria, anualmente, até o último dia do mês de dezembro, os estabelecimentos de ensino industrial do MEC remeterão à Diretoria do Ensino Industrial a relação do material permanente de que necessitem para suas oficinas, laboratórios e gabinetes técnicos e a ser adquiridos à conta de dotações globais ou de recursos específicos de cada estabelecimento.

Examinando as relações do material

Será também anualmente, até 5 de janeiro, designada comissão constituída de três membros de reconhecida experiência no assunto, incumbida de examinar e selecionar as relações de material e organizar a lista das aquisições observando rigorosa prioridade para o de maior necessidade, lista esta que será aprovada pelo titular da Educação.

No desempenho de suas atribuições a Comissão em apréço poderá solicitar colaboração de profissionais especializados ou dos estabelecimentos a que se destinar o material no sentido de dirimir qualquer dúvida quer quando tiver de elaborar as especificações do material a ser adquirido quer para opinar sôbre o resultado de concorrência ou de entrega de material.

FECHADA, PELO SR. CARLOS LUZ, a Faculdade de Direito de Cuiabá

CUIABÁ, 16 (M.) — Um dos poucos decretos assinados pelo sr. Carlos Luz, durante sua curtíssima permanência na presidência da República, foi determinar o fechamento da Faculdade de Direito desta capital.

1.ª COMUNHÃO DOS ALUNOS DA ESCOLA EDMUNDO BITTENCOURT

No Parque de Recreação do Pedregulho

Será realizada no próximo domingo, às 7,30 horas, no Ginásio do Parque de Recreação do Pedregulho, na Rua Capitão Felix, s/ n.º (Conjunto Residencial Angelo Mendes de Moraes), a 1.ª comunhão dos alunos da Escola 9-6 Edmundo Bittencourt.

A solenidade deverão comparecer diversas autoridades, professores e pais dos escolares daquele educandário.

A orquestra de bambú dos escolares mineiros

BELO HORIZONTE, 16 (M.) — Realizou-se no Departamento de Educação e Cultura da Prefeitura uma reunião de diretores das escolas municipais durante a qual se estabeleceu que a entrga de diplomas dos concluintes do quarto ano primário se fará anualmente no dia 8 de dezembro, em solenidade a ser realizada no Teatro Francisco Junes.

A escolha deve-se ao fato de ser essa data dedicada a Nossa Senhora, padroeira de várias unidades escolares de Belo Horizonte.

O ponto alto da solenidade de diplomação dos escolares será a primeira apresentação, ao público mineiro, da Orquestra de Bambú do professor Lincoln de Castro. Trata-se de um conjunto orquestral de alunos da única escola rural de Belo Horizonte, a Escola Bernardo Monteiro, localizada em Borges.

Os instrumentos dos pequenos músicos são de construção rustica, feitos de bambú. Em flautas os meninos tocam páginas de folclore brasileiro e músicas clássicas. O solista conta apenas seis anos de idade, sendo a idade média dos seus colegas de oito anos, apenas.

NOTICIÁRIO

O dia da Bandeira na Escola Jackson de Figueiredo

Realizar-se-á no próximo sábado, 19 do corrente, na Escola Jackson de Figueiredo, da Barra da Tijuca, uma festa cívica em homenagem ao Dia da Bandeira. Para solenidade que terá início às 11 horas, a sra. Laura Ferreira Pôrto, diretora daquele estabelecimento de ensino que reúne mais de uma centena de alunos organizou um programa que constará de vários números, destacando entre outros a inauguração na sede dos retratos dos patronos da Escola e do Centro Cívico, escritor Jackson de Figueiredo e Marechal Carlos Augusto de Campos, respectivamente.

MEDICINA

Provas

1.º ano.

Histologia e Embriologia Geral — No Laboratório da Cadeira. As 13 horas - alunos de números 1 a 70; às 15 horas - alunos de números 71 a 120.

2.º ano.

Fisiologia — No Anfiteatro de Anatomia — Reservado para Fisiologia.

5.º ano.

Clínica Tropical — As 14 horas - alunos de números 81 a 121; às 15 horas - alunos de números 122 a 161.

6.º ano.

Ortopedia — Segunda Prova Parcial — às 13,30 horas.

Atividades para o dia 18

1.º ano.

Histologia e Embriologia Geral — No Laboratório da Cadeira - As 13 horas - alunos de números 121 a 170; às 15 horas - alunos de números 171 a 220.

3.º ano.

Farmacologia — No Anfiteatro de Anatomia. As 13 horas - alunos de números 1 a 100; às 14 horas — alunos de números 101 a 200; às 15 horas - alunos de números 201 ao fim.

5.º ano.

Clínica Tropical — As 14 horas - alunos de números 162 a 202; às 15 horas - alunos de números 203 ao fim.

Atividades para o dia 19

1.º ano.

Histologia e Embriologia Geral — No Laboratório da Cadeira - As 13 horas - alunos de números 221 a 273; às 15 horas - alunos de números 274 ao fim.

4.º ano.

Técnica Operatória — Na Praia Vermelha — Anfiteatro de Anatomia. - As 14 horas.

5.º ano.

Clínica Cirúrgica — Cursos Equiparados dos drs. Xavier Lopes e Lucio Galvão. As 8 horas, no Serviço da Cadeira.

AVISOS

OS doutorandos serão atendidos, para fins de diploma, no horário de 12 às 15 horas, exceto aos sábados.

2a. Chamada — Só serão atendidos os alunos amparados pelo art. 56, do regimento da Faculdade.

Os horários das segundas provas parciais, acham-se afixados na Portaria da Faculdade.

Reunião dos Doutorandos — Os doutorandos da Faculdade Nacional de Medicina da U. B., descontentes com os convites apresentados pela Comissão de Formatura, farão realizar uma reunião, amanhã, às 15 horas, no Hospital São Francisco de Assis. Serão tratados assuntos relacionados com a confecção de novos convites, a fim de satisfazer a maioria da turma. Solicitamos o comparecimento de todos.

Campanha de Cadáveres — Comunicamos aos colegas, particularmente, aos alunos do 1.º, 2.º e 4.º anos, aos quais o assunto interessa, diretamente, que neste ano até 28 de outubro p. passado, entraram na Faculdade 64 cadáveres conforme consta no livro de registro na Portaria. Em 1954 entraram apenas 23 cadáveres. Este ano, em 10 meses, o número quase triplicou.

Esta vitória deve-se a atuação assídua e operante da Diretoria do C. A. "Carlos Chagas" que teve a auxiliá-la a cooperação desinteressada e anônima de alguns colegas cujos nomes em dever de justiça levá-nos a publicar no momento. Referimos-nos aos colegas Sávio Franco do 2.º ano, João Paulo Campos e Aldo Garritano, do 3.º ano, que em seus automóveis levaram membros da Diretoria do Centro a lugares distantes para um contato direto com a Direção e a administração de vários hospitais. Foram dirigidos, também, ofícios a todos os diretores de hospitais desta capital e posteriormente, reafirmamos por telefone solicitação para que nos comunicassem a existência de cadaveres de indigentes. Estaremos vigilantes para que a falta de corpos para estudo não venha acorrer novamente e estendemos um apelo aos representantes de turma do 1.º, 2.º e 4.º anos para que cooperem conosco dirigindo-se sempre aos professôres para que haja uma distribuição equitativa de peças de modo que todos os colegas possam ter êsse material de estudo, pois cadáveres há e em quantidade suficiente.

Atenção — O Centro Acadêmico "Carlos Chagas" solicita às pessoas que queiram se desfazer de gatos novos, a gentileza de encaminhá-los à cadeira de Fisiologia da Faculdade Nacional de Medicina, sito Av. Pasteur, 458, ou telefonar à tarde para 26-4515, onde serão usados para fins científicos.

Biblioteca — Encerraram-se os empréstimos de livros pela biblioteca do Centro Acadêmico "Carlos Chagas". O bibliotecário pede aos colegas que ainda não devolveram livros emprestados, que o façam com urgência.

2.º ano — Bioquímica — Encontram-se a venda as Apostilas de ns. 5 e 6, em nova reedição, e as de ns. 9, 10, 11 e 12. Esta última está sendo lançada hoje e vai da página 332 à página 346.

Flâmulas — Encontram-se à venda com a Secretária dêste Centro Acadêmico.

Concurso para Técnico de Laboratório da P. D. F. — O Serviço de Seleção comunica a realização no dia 19, às 13 horas, na Av. Almirante Barroso, 81 - 2.º and. da prova de Matemática, do referido concurso.

Concurso para a Pró-Mãtre - Avisamos que a prova do referido concurso, será realizada dia 4, primeiro domingo de dezembro.

ASSOCIAÇÃO DOS PROFESSORES DE CURSO SECUNDÁRIO DA P.D.F.

Assembléia geral

Esta Associação encarece a presença de seus sócios para a segunda Assembléia Geral Ordinária, com o fim especial de renovar a Diretoria e o Conselho Administrativo, a qual se realizará em sua sede, às 16 horas do dia 18 do corrente mês, na Avenida Presidente Antônio Carlos, 615, 11.º (*Ed. Borba Gato*).

Aproveita a oportunidade para cientificar que serão dados esclarecimentos sôbre a marcha das questões judiciárias e relativamente, ao entendimento havido com o Montepio a respeito da majoração da cota mensal, em benefício de melhor pensão, já descontada a partir de outubro.

ENGENHARIA

Provas parciais

2.ª Chamada — Por motivo de doença a ser comprovada pelo médico da Reitoria. Deverá o aluno fazer a necessária comunicação à Seção do Currículo Escolar, telefone 43-2251, no horário de 8,30 às 11 horas, para as provas efetuadas pela manhã, de 12 às 14,30 horas para as provas efetuadas à tarde, fica dispensada a apresentação do requerimento. Não será em hipótese alguma, aceito atestado médico particular.

Por qualquer outro motivo deverá ser apresentado requerimento, em 48 horas a fim de que o Conselho Departamental, examine o assunto à vista das razões expostas e do mérito do aluno; o diretor sòmente concederá 2a. chamada havendo parecer unânime favorável do Conselho Departamental.

Docência Livre — Inscrições abertas na Secretaria da Escola, no período de 1 a 15 de janeiro de 1956, para tôdas as cátedras.

Concurso de Admissão — Inscrições abertas na Secretaria da Escola, de 10 a 20 de janeiro de 1956, na forma do edital publicado no "Diário Oficial" de 10 de outubro do corrente ano.

Horário para Prova Parcial — Afixado na portaria, para diversos cursos e séries.

2.ª Prova Parcial — Dia 17, às 14 horas: Mec. Aplicada, 3.º ano; dia 18 às 14 horas, Organização, 4.º ano; dia 18, às 14 horas, Med. Elétricas, 3.º e 4.º anos; dia 18, às 14 horas, Zool. Botânica, 4.º ano; dia 18, às 8 horas, Física II, 2.º ano.

Chamada a Seção do Currículo — João Pacheco Netto, Cláudio Salles dos Santos.

Curso de Engenheiros Rodoviários — Enquanto se preparam as listas para o início dos estágios de Mecânica dos Solos, estão prosseguindo as aulas sôbre pavimentos: pelos professôres Rufino de Almeida Pizarro e Mário Brandi Pereira, nas 2as. e 6as. feiras.

Curso Ferroviário e Rodoviário — Prosseguem, nos horários habituais as aulas sôbre locomotiva diesel e sôbre pavimentações das estradas. Os estágios, no DNER, sôbre mecânica dos Solos, já estão organizados, devendo ser iniciados nesta segunda quinzena de novembro.

Ponto: — Os alunos que ainda não assinaram a lista do trabalho prático da referida cadeira, deverão assiná-la com a d. Regina no Diretório Acadêmico da Escola Nacional de Engenharia.

COLÉGIO DE APLICAÇÃO DA F.N.F.

Exame de admissão à 1.ª série ginasial

O Colégio de Aplicação da Faculdade Nacional de Filosofia comunica que serão abertas as inscrições ao Exame de admissão à primeira série do curso ginasial no período de 16 a 30 de novembro.

Informações na Secretaria do Colégio, à rua Esteves Júnior, 42 — Praça São Salvador, em todos os dias úteis, exceto aos sábados, no horário de 9 às 11 horas. Telefone: 45-2189.

ODONTOLOGIA

Notícias do C.A. Coelho e Souza

Festa de Encerramento — Dia 28 do corrente, às 16 horas, homenagem do C. A. C. S. aos quartoanistas.

Reunião de Presidentes dos D. A. de medicina, farmácia e odontologia — Em ofício foi solicitada a presença dos colegas presidentes dos D. A. das Faculdades de Medicina, Farmácia e Odontologia, desta Capital e de Niterói, no C. A. C. S., amanhã, 17,14 horas a fim de tratar de assunto referente à recente decreto do sr. Prefeito D. F.

Carteiras de Estudante para 1956 — Solicita-se aos srs. Representantes de turma, das 1a., 2a. e 3a. séries atuais, a interferência junto aos colegas para que, até o término dos exames orais estejam preenchidas as fichas para confecção de carteiras para o ano vindouro, acompanhadas de 1 retrato 3x4.

Publicações Recebidas — Recebemos: 2 números de Revista Naval de Odontologia, Boletim informativo do C. N. E. P. O. Agradecemos. Recebemos também o 3.º número do "O Renovador". Agradecemos e elogiamos a atitude de seus colaboradores.

Agradecendo a gentileza de V. S. aproveitamos o ensejo para convidar, não só V. S., como os demais membros dessa Redação, para a solenidade de encerramento na festa que no dia 28 corrente homenageremos o 4.º ano.

GRUPO ESCOLAR CÂNDIDO MOTTA FILHO"

O governador de Minas, sr. Clovis Salgado, por sugestão dos Secretario de Educação do Estado, assinou ato denominando "Grupo Escolar Ministro Cândido Motta Filho", a um estabelecimento de ensino primário de Juiz de Fóra.

Agradecendo a homenagem, o professor Candido Motta Filho telegrafou àquelas autoridades mineiras.

COLÉGIO PEDRO II — EXTERNATO

Prova oral de português pelo art. 91

O Secretário Geral previne aos interessados que a prova oral de Português, terá início no próximo dia 21, do corrente (segunda-feira), às 18 horas. Estão afixadas, na Portaria do Colégio, as respectivas chamadas.

FACULDADE FLUMINENSE DE MEDICINA

Horário das provas de concurso à cátedra de Clínica Psiquiátrica da Faculdade Fluminense de Medicina

4a. feira, dia 16 - Julgamento de Títulos e trabalhos; 5a. feira, 17, às 9 horas - Prova escrita e leitura da mesma; 6a. feira, 18 às 8 horas - Prova prática (candidato dr. Aluízio C. Marques); às 15 horas - Prova prática (candidato dr. José Alves Garcia; sábado 19, às 8 horas - Prova prática (dr. A. L. Nobre de Melo); às 15 horas — Prova prática (candidato dr. Oswaldo D. de Moraes); 2a. feira, 21, às 8 horas - Prova prática (candidato dr. José Leme Lopes); às 14 horas - Sorteio do ponto para a prova oral; 3a. feira, 22, às 14 horas — Prova oral; 4a. feira, 23, às 9 horas - Defesa de tese (candato dr. Aluízio C. Marques); às 15 horas - Defesa de tese (candidato dr. José Alves Garcia); 5a. feira, 24 de novembro às 9 horas - Defesa de tese (candidato dr. A. L. Nobre de Melo); às 15 horas - Defesa de tese (candidato dr. Oswaldo D. de Moraes); 6a. feira, 25, às 9 horas — Defesa de tese (candidato dr. José Leme Lopes), e leitura do parecer final da Comissão Julgadora. As provas escrita, oral e defesa de tese serão realizadas na Policlínica Barros Terra. A prova prática será realizada no Hospital Psiquiátrico de Jurujuba.

POLITÉCNICA DA U.C.

Notícias do D.A.

Avisos ao 2.º ano — Horário das provas parciais - dia 17 - 14 horas: — Mecânica Técnica; dia 18 - 14,30 horas: Religião; dia 22 - 14 hors: Topografia; dia 22 - 14 horas: Complementos de Mat. Superior (*Eletr.*); dia 26 - 8,30 horas: Física; dia 29 - 8,30 horas: Geologia e Metalurgia; dia 30 - 8 horas - E. T. Ex.: Eletrotécnica (*Eletr.*).

Dependentes — dia 21 - 8 horas: Cálculo e Analítica; dia 28 - 8,30 horas: Estatística.

2 — Metalurgia: as últimas páginas da apostila de Metalurgia, ficam prontas hoje; procurar com os representantes.

3 — As apostilas de Metalurgia - Geologia e Mineralogia do 2.º semestre ficaram por Cr$ 10,00.

A. A. — Pedimos aos colegas que ainda possuem material da A. A., o favor de o devolverem.

ESCOLA DE PÓS GRADUAÇÃO MÉDICA

CURSO DE DOENÇAS VASCULARES PERIFÉRICAS

DR. FERNANDO DUQUE

Aulas Prático-Teóricas na Santa Casa às 2as., 4as. e sextas-feiras, às 11 horas da manhã (2 semanas). Início do Curso: dia 23 de novembro. Inscrições na Secretaria da Escola. Av. Mem de Sá, 197. Tel. 32-2888.

(12239) 71

TAQUIGRAFIA ELLIOTT

Traduzida para o português pela professôra SILVIA CARNEIRO LEÃO

Escreva 120 palavras por minuto em apenas

7 LIÇÕES

SERÁ DIVULGADO PELA PRIMEIRA VEZ NO BRASIL O MÉTODO TAQUIGRÁFICO QUE REVOLUCIONOU OS

ESTADOS UNIDOS

INÍCIO DE TURMAS DIA 25 DE NOVEMBRO DE 1955

MATRÍCULAS ABERTAS

ORGANIZAÇÃO UNIVERSAL DE SERVIÇOS

GARANTE EMPREGOS AOS SEUS ALUNOS

DIREÇÃO: Prof. JORGE DE FREITAS

Av. Presidente Vargas. 529, 8.º andar.

TELEFONE: 23-0091

(29833) 71

DÊ LIVROS DE PRESENTE

Aproveite agora o desconto de 20% na

FEIRA BRASILEIRA DO LIVRO

AGORA EM COPACABANA – PRAÇA SEZERDELO CORREIA

FUNCIONA DAS 14 ÀS 23 HORAS

(84514)

o que mais vale...

... é o que está dentro

Na deliciosa noz a polpa...
no Colchão de Molas - O Molejo

COLCHÃO DE MOLAS

EPEDA

•O MELHOR COLCHÃO DE MOLAS DO MUNDO

•PELO MENOR PREÇO DO BRASIL

Arco Artual 4684

GARANTIA!

Epeda oferece a melhor garantia; milhares de colchões em uso há mais de 25 anos, em hospitais, hotéis e lares. Epeda — a primeira e a melhor fábrica de colchões de Molas da América do Sul; o melhor produto em todo o mundo.

Preços Rio e Niteroi, sem mais Despezas para o Cliente.

EPEDA *Universal*
Preço para solteiro Cr$ 2.090,00
Preço para casal Cr$ 2.990,00

EPEDA *Junior*
Preço para solteiro Cr$ 2.390,00
Preço para casal Cr$ 3.430,00

EPEDA *Luxo*
Preço para solteiro Cr$ 2.590,00
Preço para casal Cr$ 3.800,00

EPEDA *Luxuosissimo*
Preço para solteiro Cr$ 3.000,00
Preço para casal Cr$ 4.530,00

Na aparencia tôdas são iguais; mas nem tôdas as nozes que se partem são bôas. Isto também se aplica a um colchão de molas. Nas vitrines, nas exposições, visto sem maior cuidado, são semelhantes; mas no uso, no confôrto é enorme a diferença entre um colchão comum e o internacionalmente famoso Colchão de Molas Epeda.

E o principal motivo está no notável Molejo Epeda, de um só fio de aço especial, com 400 molas por metro quadrado, sem emendas, sem pontos fracos.

Portanto, ao comprar um Colchão de Molas cerque-se de garantia: exija **Epeda** - o Colchão de Molas de duração praticamente ilimitada, não deforma e é sempre o mesmo, a vida tôda.

À VENDA NAS BOAS CASAS DO RAMO

Colchão de Molas Epeda

Um produto da Melhor Fábrica de Colchões de Molas da América do Sul

ÚNICOS FABRICANTES NO BRASIL

INDÚSTRIAS RAPHAEL MUSETTI S. A.

Fábrica: R. Catarina Braida, 61 - Tel. 9-7118 (R. Int.) S. Paulo

Escritório Rio: R. Santa Luzia, 799 - 12.º - Telefone 52-9068

PELOS QUATRO CANTOS DO RIO

R. V.

1 — ACONTECIMENTOS DESTE FIM DE SEMANA
2 — E AS CANDIDATAS?
3 — A BELA E JOVEM "PRIMA-BALLERINA"
4 — CARTAS DAQUI E DALI

NOTICIANDO

A senhora Flávio Goulart de Andrade reuniu, ontem, em sua residência as patronesses da "avant-première" do filme "A Grande Esperança" em benefício da JEC e a realizar-se amanhã, às dez e meia no Art Palácio.

* * *

A senhorita Ligia Coutinho receberá hoje em sua casa um grupo de patronesses do Desfile da Pró-Matre que será realizado no dia vinte e dois no Copacabana Palace.

* * *

As mesas para o "Baile da Glamour Girl" estão sumindo ràpidamente. Sucesso a vista. Mas, o engraçado é que ninguém consegue saber ao certo quais serão as candidatas!...

* * *

Hoje, no Country Club teremos um concêrto do pianista Sérgio Varella Cid. Domingo jantar-dançante e diàriamente o agradável "Snack Bar".

* * *

O Fluminense já está pensando no seu "Reveillon". Parece que vamos ter uma festa sensacional. E por falar em Fluminen, no próximo dia 19, a direção social apresentará uma audição de artistas amadores. Trata-se de uma orquestra de acordeões sob a regência dos maestros Gennasi e Horst que executará os mais conhecidos cartazes da música clássica e popular. Deparabéns o Fluminense pela dupla iniciativa: a agradável iniciativa e o incentivo aos jovens artistas.

COMENTA-SE...

... que a sra. Yolanda Penteado Matarazzo virá para a inauguração do Cangaço-Bar, no dia 22, decorado por Aldemir Martins, artista chegado aos promotores da Bienal.

... que a escultora Maria (embaixatriz Carlos Martins Pereira de Souza) fará uma exposição individual em 1956 no Museu de Arte Moderna do Rio.

... que a residência do sr. Francisco Clementino de Santiago Dantas é realmente espetacular, comportando murais de Portinari, numa extensão de 15 metros.

... que em matéria de residência, a remodelação concluída na casa do sr. e sra. Carlos Flexa Ribeiro (ao lado do professor Santiago Dantas) também é de muito bom gôsto.

... que o jantar que seguir-se-á à inauguração da exposição de arquitetos latino-americanos em Nova York, no Museu de Arte Moderna, será um dos acontecimentos sociais de maior relêvo.

... que a bailarina Maria Tallchief é a mais deliciosa indiazinha que se poderia imaginar voando pelo palco do Municipal e que a nova "prima-ballerina" daquele teatro — louvada por Massine — é a deliciosa Mlle. Ady Ador, de apenas 18 anos!

CARTAS

De Uruaçu — Estado de Goiás — recebemos uma longa carta assinada pelo senhor Carlos E. Heinrich (sete páginas) advertindo-nos da proximidade do fim do mundo e da nossa obrigação em transmitir êste aviso aos nossos leitores para que se acautelem. Bem, não querendo assumir a responsabilidade de deitar fora notícia tão importante aqui fica o aviso. Afinal, pode ser verdade e, se ficássemos quietos, o doutor Heinrich quando dêsse de cara a cara conosco, no Juizo Final certamente nos responsabilizaria... Banquemos, pois, o Pilatos do século XX.

* * *

Um senhor que se assinou X. P. T. O., dizendo-se arquiteto, nos escreve fazendo restrições aos elogios que esta coluna teceu ao projeto Sérgio Bernardes — diga-se de passagem belo e super funcional — para o novo Senado. Amigo, mostramos a carta ao Jaime Maurício que fôra o autor da reportagem a qual nos referimos e êle disse que a história era aquela mesmo. Afinal o Sérgio Bernardes é o Sérgio Bernardes!...

* * *

Quanto ao missivista que se assina um "r'ortugués comerciante e formado" não temos muito a dizer, senão, que demos boas gargalhadas com a sua carta. Escreva sempre. Pode estar certo que não nos aborrecemos com estas tolices.

ENCERRADA A...

(Conclusão da última página)

outubro a 16 de novembro. Tiveram uma larga e franca discussão das três questões cujo estudo lhes havia sido confiado pela diretriz, a saber: 1) — Segurança na Europa e Alemanha; 2) — Desarmamento; 3) — Desenvolvimento dos contatos entre o leste e o oeste. Os ministros das Relações Exteriores resolveram transmitir suas discussões a seus chefes de govêrno respectivamente e recomendar que o curso ulterior das discussões dos ministros das Relações Exteriores seja feito pela via diplomática". (F.P.)

DISCURSO DE DULLES

GENEBRA, 16. Em seu discurso de encerramento, pronunciado hoje à tarde na conferência dos Quatro, o sr. John Foster Dulles, secretário norte-americano de Estado, constatou que "não há nenhum acôrdo registrado, como mostra claramente o comunicado".

Fazendo o balanço dos trabalhos da conferência e falando da reunificação da Alemanha, o secretário de Estado declarou que "a recusa russa de encetar sòmente eleições livres na Alemanha Oriental, tem uma significação que se estende muito além dos limites da Alemanha. Esclarece, como não poderia fazê-lo nenhuma palavra, a situação na Europa Ocidental. Se a pretensa República Democrática Alemã não pode aguentar o "test" da escolha popular, os regimes impostos aos outros povos da Europa Oriental não o podem também".

Dulles afirmou que o govêrno e o povo dos Estados Unidos difícilmente compreendiam porque o marechal Bulgamin, que concordara que existia uma estreita ligação entre a reunificação alemã e a segurança na Europa, havia enviado a Genebra uma delegação que aparentemente tinha por instrução não discutir sèriamente essa reunificação.

Passando ao problema do desarmamento, Dulles exprimiu a esperança de que as discussões a esse respeito tenham feito a delegação russa comprender a sinceridade das intenções americanas. Recordando que um compromisso de não recorrer aos engenhos nucleares não tem valor real, visto como já foi tomado no quadro das Nações Unidas e que tôdas as armas também deveriam ser proibidas, declarou que não bastam os compromissos e que êles devem conter contrôles adequados.

A questão do desarmamento, disse finalmente Dulles, continuará a ser discutida no Subcomitê de Desarmamento das Nações Unidas pelos Quatro e mais o Canadá.

A respeito do ponto 3, o secretário de Estado constatou que não foi realizado nenhum acôrdo sôbre a questão dos contatos Lestes-Oeste. Exprimiu a esperança de que os esforços tentados tendo em vista um acôrdo não serão inúteis. (F.P.)

DISCURSO DE MACMILLAN

GENEBRA, 16. E mseu discurso, o sr. MacMillan constata que, "ao invés de dar um passo à frente, chegamos, na melhor das hipóteses, a um impasse ou até, quem sabe, talvez tenhamos recuado um passo". Deplora menos o fato de não haver intervido nenhum acôrdo do que o fato de "não se mostrar a delegação russa absolutamente preocupada com nosso fracasso".

Sôbre a questão alemã, o abismo é considerável, prosseguiu MacMillan e as divergências sôbre a questão da segurança na Europa são, disse êle, mais políticas do que militares. Em sua opinião, nenhum acôrdo pôde concluir-se de um lado porque os russos não querem a unificação da Alemanha, do outro porque estão receosos das conseqüências do relaxamento da tensão. Citando um historiador francês, o sr. MacMillan declarou: "Temos que arcar com as conseqüências do que se quer. Tenho a convição de que a delegação russa quer a paz e a segurança, mas não está ainda disposta a aceitar as conseqüências de seu desejo".

Comentando o fracasso sôbre o ponto 3, o sr. MacMillan foi levado a concluir que o govêrno russo tem mêdo do livre intercâmbio das idéias. "No entanto, êsse isolamento não pode durar sempre... O que vemos é medievismo, ou uma paródia do medievismo. Creio que por trás dessa fachada de xenofobia e insulismo, existe um desejo real do povo russo de aprender mais e de ver maior número de ocidentais".

"Do mesmo modo, prosseguiu o secretário do "Foreign Office", nenhum acôrdo pôde intervir sôbre o desarmamento, porque não há entre uma e outra parte a necessária confiança e além disso, a delegação russa recusou-se a aceitar a proposta britânica de contrôle internacional. O espírito de Genebra não brilha hoje radiosamente. A chama está baixa, mas não foi extinta". (F.P.)

COMO OS GOLPISTAS PERDERAM...

(Continuação da 1.ª página)

telefonema do brigadeiro Guedes Muniz pedindo, em nome do general Tasso Tinoco, que o 6.º RI se reunisse às fôrças da Aeronáutica, em Guará. O general Costa e Silva estranhou que seu superior mandasse uma ordem por intermédio de um oficial da Aeronáutica e não diretamente. Pediu, então, ao brigadeiro Guedes Muniz para promover um novo telefonema diretamente do general Tasso Tinoco.

Pouco depois, o general Tasso Tinoco telefonou-lhe. Determinou que se ligasse com a Aeronáutica de Guará e o conjunto se constituisse num núcleo de resistência a Lott no Vale do Paraíba.

Perguntou-lhe o general Costa e Silva, que já recebera notícia da viagem de Falconieri para Caçapava, se o comandante da Zona Militar do Centro dera aquiescência a tais ordens. O general Tasso Tinoco desconversou. Percebeu, então, o general Costa e Silva a traição ao comandante da Zona Militar do Centro e declarou que as ordens do general Tasso Tinoco não poderiam ser diferentes das de Falconieri. Iria, então, aguardar a chegada do general Falconieri da Cunha para tomar providências.

O general Tasso Tinoco telefonou ainda para o 5º RI, em Lorena, dando ordens ao cel. comandante Alcir Dávila Melo para reunir seu Regimento à Aeronáutica de Guará. O cel. Melo declarou que já havia recebido ordens do general Costa e Silva para cerrar sôbre Caçapava.

O general Tinoco insistiu para que cumprisse a ordem. O cel. rebateu dizendo que cumpriria ordem de seu superior imediato (general Costa e Silva), que se achava localizado em Caçapava. O general Tinoco destituiu-lhe, então, do comando do 5 RI, determinando que passasse o comando ao subcomandante. O cel. Alcir Melo respondeu que não o atenderia e, mais, que marcharia sôbre Caçapava.

O general Tinoco tentou um último recurso: telefonou ao cel. Ulhôa Cintra, comandante do 6º RI, para cerrar sôbre Guará. Mas êste informou que só obedeceria ao general Costa e Silva, comandante da D. I., que se achava na cidade. Estava malogrado o esfôrco do general Tasso Tinoco para levantar o Vale do Paraíba contra o movimento legalista do general Lott.

A MARCHA SÔBRE CUMBICA

Chegando a Caçapava, o general Falconieri colocou o general Costa e Silva a par da situação do Rio e do que ocorrera em Guará. Estava caracterizada a traição do general Tasso Tinoco.

O general Falconieri telefona para o general Teixeira Lott e conta-lhe o sucedido. Recebe informação de São Paulo do capitão Aury, seu ajudante de ordens, e toma conhecimento do manifesto lançado naquela capital pelo brigadeiro Ivo Borges e pelo general Tasso Tinoco em defesa do govêrno do sr. Carlos Luz. E' informado ainda de que medidas extraordinárias haviam sido tomadas em Cumbica, caminho natural para chegar a São Paulo.

Consegue falar em São Paulo com seu QG e recebe informações do general Levy Cardoso, chefe de seu Estado-Maior, que contava êle com a lealdade do general Stênio de Albuquerque Lima, comandante da 2.ª Região Militar. Havia ainda quase certeza de que o mesmo ocorreria com a guarnição de Quitauna, composta do 2.º Grupo de Canhões de 90 e do 4.º RI, que obedecem aos comandos dos coronéis Sardemberg e Paes Leme. A guarnição de Santos, foi-lhe dito pelo general Levy, sob o comando do cel. Panasco Alvim, mantinha-se leal ao general Falconieri da Cunha.

De posse dêsse conjunto de informações, o general Falconieri ficou apto a decidir. Fê-lo determinando a marcha do 5.º RI e de uma Cia. do 6.º RI para São Paulo, ficando o restante do 6.º RI e o2.º BE de Pindamonhangaba cobrindo sua retaguarda face às tropas da Aeronáutica de Guará.

Determinou ainda ao general Levy que providenciasse a convergência sôbre Cumbica da guarnição de Quitauna, que ali deveria ligar-se como uma coluna que ia seguir sob seu comando direto.

Mandou avisar, outrossim, a Cumbica esperar que a base lhe desse passagem livre. O general Costa e Silva, num rasgo de coragem, colocou-se à testa da coluna, dizendo que não iam atirar sôbre um general.

JÂNIO QUADROS NA CONSPIRAÇÃO

Na manhã do dia 11 de novembro, no QG da Zona Militar do Centro, à Rua Conselheiro Crispiniano, o desconhecimento da situação era geral. Consultado por alguns oficiais, o general Levy Cardoso disse desconhecer a situação. Telefonou, então, para o general Honorato Pradel, secretário da Segurança, para colher informações. Logo no início da conversa percebeu que o general Pradel estava na linha golpista, não reconhecendo o general Lott como ministro da Guerra. Desligou o telefone certo de que a Fôrça Pública devia estar ao lado do sr. Carlos Luz.

Foi para o QG da 2.ª DI em busca de informações com o general Tasso Tinoco. Lá o encontrou em reunião com o general Pradel. Nesse interim foi anunciada a visita dos srs. Jânio Quadros e brigadeiro Ivo Borges. Percebendo a situação, o gen. Levy deixou a sala, retornando à sede do QG. Estava à inteira mercê do general Tasso Tinoco, pois ali apenas havia a guarda normal e uma vintena de oficiais, e praças burocratas e desarmados. Todos eram unânimes, entretanto, que se oferecesse resistência ao gen. Tinoco. Definida assim a situação, esperava-se a qualquer momento, presumìvelmente pelo Esquadrão de Reconhecimento, pois já se anunciara, pelas rádios, o manifesto do brigadeiro Ivo Borges e do general Tasso Tinoco. Esperava-se também que o gen. Tinoco tomasse posse da estação de rádio pela qual se recebiam ordens e informações do gen. Lott, do Rio. Além disso, aguardava-se a qualquer momento o corte dos telefones do QG. Chegando ao QG, o gen. Levy mandou reunir o EM e relatou-lhes a atitude do gen. Tasso Tinoco. Declarou que iria fazer uma ligação pessoal com o gen. Stênio Lima para saber sua atitude e saiu rumo ao QG da 2.ª RM.

A LEALDADE DO IRMÃO DE JUAREZ

O general Fernando Távora, irmão do general Juarez Távora, comandante do 9.º RM, comunicou-se com o QG da Zona Militar do Centro, dizendo que as notícias eram muito contraditórias. Por isso pedia ordens. Foi-lhe determinado, então a convergência da tropa da 4.ª DC em Três Lagoas em condições para seguir para Bauru. Sabia-se que a 4.ª e a 5.ª DI convergiam para São Paulo, ao comando dos generais Jaime de Almeida e Nelson de Melo. Tratava-se, pertanto, de uma causa perdida para o general Tasso Tinoco. Doravante devia-se apenas evitar que que êsse gen. conseguisse reunir as fôrças que lhe restavam e que resistisse no interior da cidade, como estaria capacitado se contasse com apoio do 4.º RI, dos Grupos de Artilharia de Itu e de Jundiaí, e da Cia. de Comunicações da última cidade.

O comandante do 4 BC de Lins, coronel Milton Melo, achava-se em São Paulo. Recebeu ordens do general Levy para dirigir-se à sede do seu comando e de lá trazer seu batalhão. A situação em São Paulo continuava negra para o general Levy Cardoso e seu Estado Maior, mormente quando começaram a circular notícias da prisão do general Falconieri no campo de Marte.

EM BUSCA DE FALCONIERI

Em meio a essa situação, o capitão Aury, ajudante de ordens do general Falconieri, tomou seu automóvel e foi em busca de seu chefe. De Jacareí informou que não havia encontrado o chefe. Foi-lhe determinado então que prosseguisse até Caçapava e aí informasse ao comandante da guarnição da situação existente em São Paulo.

Indo ao QG da 2ª. RM, o gal. Levy obteve a certeza da lealdade do general Stênio, que se procurou avistar com o general Tasso Tinoco. Pelo telefone, comunicou-se ainda com a guarnição de Santos (cel. Panasco Alvim), que lhe afirmou lealdade, e com a guarnição de Quitauna, a quem informou seguir para lá a qualquer momento. Retornou em seguida à sede do QG da Zona Militar do Centro.

Estava o general Levy senhor de todo o panorama da situação local, pois, com o encontro do capitão Aury com o general Falconieri, em Caçapava, e a ligação telefônica que teve com êle, já sabia até das ordens que devia cumprir, que consistia na convergência de tropas de Caçapava e Lorena para Cumbica, como já relatamos.

AÇÃO DO GENERAL LEVY CARDOSO

Beneficiando-se da liberdade de movimento que a inércia do adversário lhe propiciava, resolveu o gal. Levy dispersar seu EM, mantendo no QG apenas um pequeno núcleo da guarnição da periferia da Capital, tendo como central Campinas, sede do 1º. BCCL. Por vários itinerários e buscando os caminhos menos freqüentados, o EM dirigiu-se a Quitauna. Esperava-se que as passagens estivessem interditadas pela Fôrça Pública do Estado, pois havia provas da ação golpista da Segurança Pública através de sua ação nos jornais e emissoras. Nada ocorreu, entretanto, e o gal. Levy pôde atingir Quitauna cêrca das 13 horas. Reafirmada a lealdade da guarnição e deixada a ordem para que marchasse sôbre Cumbica, onde se ligaria com Falconieri, o gal. Levy seguiu para Itu, onde chegou às 15,30 horas.

N. da R. — A segunda e última parte do relato da "operação São Paulo" será publicada na edição de amanhã.

REGISTRO SOCIAL

NATALICIOS

Fazem anos hoje os capitães Abeilardo Barbosa Moreira Lima, Joaquim Thamaturgo de Paula Rego, Junot Fernandes Monteiro, Nelson Dias de Souza Mendes; o comandante Karl August Werner; o comissário Eduardo Jorge de Albuquerque.

— Fazem anos hoje os jornalistas José Luguio, Gastão Pereira da Silva, José Sizenando Teixeira, Mário do Amaral, Doutel de Andrade, William A. Wieland, Jorge de Carvalho Silva Jardim.

NASCIMENTOS

Acha-se em festa o lar do sr. Walker Batalha Lima e de sua espôsa sra. Eneida de Oliveira Lima, de Carangola, Minas, com o nascimento de um garoto que recebeu o nome de Marcelo, sendo seus padrinhos o sr. Antenor Teixeira Lima e sua espôsa sra. Irene Batalha Lima.

NOIVADOS

Contratou casamento com a senhorinha Irene Magda Batalha Lima, filha do sr. e sra. Antenor Teixeira Lima, industrial em Carangola, Minas, o jornalista Sérvulo Coimbra Tavares, de Belo Horizonte.

CASAMENTOS

Realiza-se hoje o enlace matrimonial do sr. José da Rocha Leão, funcionário da Câmara dos Deputados, com a srta. Conceição de Maria Ney. Êle, filho da viúva d. Eneicina da Rocha Leão, e êla, do casal José de Freitas Ney. O ato religioso terá lugar às 10 horas na Matriz de Nossa Senhora da Paz, à Rua Visconde de Pirajá.

— Realiza-se no dia 10 de dezembro vindouro o enlace matrimonial da srta. Cléa, filha do sr. Prothenor Cunha e da sra. Deiminda Garcia Cunha, com o sr. Mário Luiz, filho do sr. José Barbosa e sua espôsa d. Emília Alegre Barbosa. A cerimônia religiosa terá lugar na Igreja Santíssimo Sacramento, à Avenida Passos, às 18 horas.

HOMENAGENS

O engenheiro Frederik J. Philips, vice-presidente do Conselho Diretor da N. V. Philips, Roellampenfabrieken, de Eindhoven, na Holanda, ora em visita ao nosso país, será homenageado hoje, às 18 horas, pela diretoria da S.A. Philips do Brasil, com um "cock-tail". A recepção será realizada no terraço da Associação Brasileira de Imprensa, à Rua Araújo Pôrto Alegre, 17. Estarão presentes figuras de projeção nos círculos industriais, sociais e jornalistas.

— Terá lugar ainda êste mês o almôço que amigos e admiradores do jornalista e radialista Raimundo Nobre de Almeida, lhe oferecem. As adesões podem ser feitas pelos telefones 32-5530, com sr. Fonseca: 22-2077 com o sr. Moacyr, e na séde da ABR.

FESTAS

No próximo sábado, dia 19, a partir das 22 e até 3 horas da manhã, o Olímpico Clube realizará, em sua séde, à rua Alvaro Alvim 27, um grande baile dedicado aos associados e suas famílias. Tocará animando as danças, o arquestra Rolyan, sob a batuta de Naylor. Traje de passeio completo. O ingresso será feito com a apresentação da carteira social e a carteira de família.

EXCURSÕES

Continua a despertar interêsse, nos círculos sociais desta capital e dos Estados, a notícia de que o Touring Clube levará a efeito, em janeiro de 1956, mais um cruzeiro ao Norte. Centenas de pessoas já solicitaram sua inscrição ao Departamento de Turismo do Touring Clube do Brasil para a "Viagem Maravilhosa" de janeiro próximo.

VIAJANTES

Regressaram, após uma permanência de dois mêses no Líbano, onde estiveram em viagem de recreio, os srs. Gabriel Habib, conceituado comerciante nesta capital, e seu irmão, sr. Nacle Habib, industrial em Governador Valadares, Minas Gerais.

Retificação...

(Continuação da 10.ª página)

pública, em nome da Câmara. Isso não aprovamos, porque a verdade é esta: se analisarmos a sua conduta, teremos que reprová-la.

Se analisarmos como o sr. Carlos Luz subiu àquela presidência, verificaremos que foi traindo o seu próprio partido. (Não apoiados) Enquanto o seu partido, por unanimidade cumpria um acôrdo com São Paulo e queria eleger um paulista para presidente desta Câmara, o sr. Carlos Luz, seguindo a linha habitual da sua vida, já estava tramando contra o seu partido. E' esta a realidade. Se analisarmos a vida do sr. Carlos Luz, sempre o vemos traindo o seu partido e servindo aos adversários da sua bandeira.

Por isso, quero narrar outro fato que ouvi do exmo. sr. ministro da Guerra. Quando os aviões a jato, que obedeceram ao comando do brigadeiro Eduardo Gomes, até então ministro, chegaram a São Paulo, o primeiro cuidado dos comandantes daqueles aviões foi telegrafar ao general Lott, dizendo que não obedeceriam mais ordens contra a ilegalidade. (Palmas)

O movimento foi das Fôrças Armadas; estão aí três ministros — o ministro da Guerra, o ministro da Marinha e o ministro da Aeronáutica.

E, nesta hora, compete a nós, sr. presidente e srs. deputados, a nós que representamos o poder político da nação, compete a nós, com a mesma serenidade, com a mesma energia, começar desde logo a punição dos que traíram o Brasil, rasgando a Constituição." (Muito bem; muito bem. Palmas prolongadas. O orador é cumprimentado)

OUTRA BRIGA

A tentativa de desfôrço pessoal entre o sr. José Fragelli e o sr. Flôres da Cunha foi precedida de outra, quando, no início dos trabalhos, o sr. Mário Martins fazia transcrever nos anais o manifesto da UDN, a proclamação do sr. Jânio Quadros sôbre o momento político e a circular distribuída pelo vice-almirante Benjamim Sodré — todos documentos já publicados na imprensa. Mas, ao anúncio da leitura do pronunciamento do governador paulista, o sr. Arnaldo Cerdeira interveio para dizer que, sôbre o assunto, competia manifestarem-se os deputados paulistas.

E aduziu que o sr. Jânio Quadros "falava apenas pelos matogrossenses". Um deputado da UDN de Mato Grosso, sr. Correia da Costa levantou-se de sua bancada e, dedo em riste, dirigiu-se ao sr. Cerdeira, para repelir aquela última afirmação. O sr. Olavo Costa interpôs-se, quase chegando-se ao representante de Mato Grosso. Trocaram-se palavras desagradáveis os dois deputados, mas pessoas em tôrno evitaram que se encontrassem.

APÊLO

Depois do túmulto em que tomaram parte o sr. Flôres da Cunha e o sr. José Fragelli, o sr. Afonso Arinos foi à tribuna e pediu ao presidente da Casa que convocasse os líderes dos partidos para uma reunião em que sejam traçadas normas de conduta destinadas a evitar aquelas ocorrências no recinto da Câmara. Disse-se interessado na preservação do prestígio do Legislativo.

O sr. Flôres da Cunha aceitou a sugestão, convidando os líderes a participarem da reunião da Mesa, que se realizará hoje às 10 horas da manhã.

NA ORDEM DO DIA

Na ordem do dia, que transcorreu rápidamente, foram votados alguns anexos do Orçamento.

Tinha sido convocada sessão noturna, para aquêle fim, mas o presidente desistiu de fazê-lo, marcando os trabalhos para hoje à tarde.

O QUE VOCÊ DEVE...

(Conclusão da última página)

de ação elétrica sôbre o coração, denominado elètrocardiograma, solicitando a interpretação de um especialista. O resultado apresentou certas anormalidades habitualmente encontradas em doentes sob suspeita. E assim, o sr. Smith, com o diagnóstico de afecção cardíaca, manifestada pelos sintomas de angina pectoris e pela anormalidade registrada no elètrocardiograma, juntou-se aos milhares de indivíduos da sua idade (na maioria homens de negócio ou profissionais liberais) vítimas do mesmo mal.

Primeiramente descansou algumas semanas, sem ir para a cama mas evitando esforços de qualquer espécie, físicos ou mentais, a fim de não perturbar o reajustamento da circulação no seu músculo cardíaco e evitar complicações, entre as quais incluia-se até a surprêsa da morte, advinda após algum esfôrço físico excepcional. Atividade relativa em casa ou fora dela, incluindo ascensão de escadas ou passeios a pé, não o prejudicavam e até colaboravam nesse seu período de repouso.

Perdeu também 20 libras em três meses submetendo-se a uma dieta, evitando alimentos pesados e cortando o fumo. Tomava poucos remédios, mas trazia sempre consigo pequenos tabletes de nitroglicerina para uso eventual, em caso de novas dôres no peito. Gradualmente retornou à sua atividade, sentindo apenas um leve sinal de intranqüilidade aqui e ali, quando se descuidava das prescrições médicas. Em um ano estava perfeitamente bem e não mais sentia desconforto algum ao correr atrás do seu trem. Suprimira, entretanto, qualquer possibilidade de esgotamento na sua vida profissional e evitara cautelosamente o aumento de pêso.

Esta é a história de um homem que foi vítima temporária de uma afecção nas artérias coronárias, das quais o coração depende para sua nutrição. Sua história pode ocorrer outros milhares e milhares de vêzes com ligeiras variações. Mas nem todos terão sua sorte. Alguns não se livram tão fàcilmente desta aborrecida angina pectoris; outros (uma minoria) morrem cêdo, vítimas do mal. No caso da angina pectoris a morte pode sobrevir imediatamente ou ser adiada por mais 30 anos. A longevidade média após o evento é de 10 anos, como recentemente averiguamos — uma perspectiva bem menos grave do que a oficializada antigamente.

Leia amanhã nesta série de artigos do dr. White, a divulgação de um vocabulário de bôlso sôbre os males do coração.

(Transcrição do "U. S. News & World Report", semanário independente, publicado em Washington, USA — Copyright de U. S. News Publishing Corp.).

HOMENAGEM AO PROFESSOR JOSÉ LOPES

OURO PRETO, 15 (Asp.) — Foi homenageado nesta cidade o engenheiro José de Carvalho Lopes, por ter sido escolhido paraninfo da turma de engenheiros civis deste ano na Escola de Minas.

O MODERNO
começa nos interiores com a iluminação

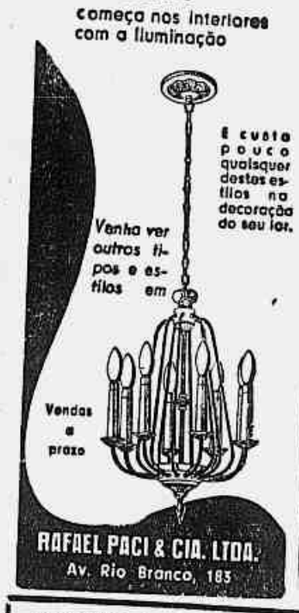

É custo pouco qualquer destes estilos na decoração do seu lar.

Venha ver outros tipos e estilos em

Vendas a prazo

RAFAEL PACI & CIA. LTDA.
Av. Rio Branco, 183

PIPEROMA
BATIZADOS — CASAMENTOS ANIVERSÁRIOS?
Salgadinhos e assados, com uma pitada de PIPEROMA, serão melhor delicados. — Pedidos: Rua da Assembléia, 83, 17.º and. S/ 1706 — RIO. (44329)

PARA PESSOAS IDOSAS
CASA ESPECIALIZADA
INTERNAÇÃO TEMPORARIA OU DEFINITIVA
Rua Cândido Mendes, 271 — Glória — 42-2752 (55769)

PASSE SUAS FÉRIAS EM CAXAMBÚ NO
"HOTEL BRAGANÇA"
Faça de Caxambú uma tradição, e hospede-se no HOTEL BRAGANÇA, que com sua distinção peculiar tornará a sua estada em Caxambú agradável e inesquecível. Ônibus da "CAVI-SA" — Trafega, diàriamente, da Estação Rodoviária Mariano Procópio.
INFORMAÇÕES E RESERVAS: Caxambú: tel. 19 ou na Agência de Turismo Mundotur — Av. Graça Aranha 169-B — Telefones: 42-2654 — 52-1789 e 52-2983. E no Departamento de Turismo e Divulgação do Automóvel Clube do Brasil — Rua do Passeio, 90 — Telefone: 52-4055. (42038)

— mesmo escovando ½ **hora sem parar** seus dentes podem continuar com o "FOCO INVISÍVEL"

Embora aparentem completa limpeza, seus dentes podem continuar contendo uma aderência gordurosa nas junções! Você não a vê nem imagina que concentra ácidos de fermentação e milhões de bactérias! Êste é o perigoso "FOCO INVISÍVEL" que ataca o esmalte e dá início às cáries!

É RARÍSSIMO surgir cárie no centro de um dente porque é uma área que pode ser limpa com facilidade

80% DAS CÁRIES surgem nas junções dos dentes porque o "FOCO INVISÍVEL" está fora do alcance de sua escôva.

PROTEJA-SE com o Creme Dental

A finíssima espuma do Creme Dental Gessy é de ação expansiva! Penetra nas junções dos dentes, age sem a escôva, dissolvendo as aderências, neutralizando o excesso de acidez, removendo milhões de bactérias! Proteja seus dentes com Gessy — uma espuma gostosa, cremosa, refrescante!

TAMBÉM EM TAMANHO GRANDE

Concorra ao Prêmio Mensal no valor de Cr.$50.000,00 no programa "PASSATEMPOS GESSY" - Rádio Nacional do Rio de Janeiro às 4as. feiras às 21:35 horas

Escritores E LIVROS

PROTESTO

A propósito do manifesto lançado por um grupo de poetas do Clube de Poesia de Campos, há poucos dias divulgado através desta coluna, recebemos, com pedido de transcrição, a carta que se segue, assinada por Roberto Simões, diretor de "Grupo", jornal literário que se edita na cidade de Catagnazes:

"Sr. Redator: há uma incorrência no manifesto de que são signatários os componentes do Clube de Poesia de Campos, publicado a 11 último, em sua coluna. Incoerência que se expressa na tentativa de isolar a literatura brasileira (em particular a poesia) da universalização.

Ora, não possuimos, em nossa história literária, mestres a serem cultuados.

Reviver Casimiro ou Gonçalves Dias parece-me inadequado à nossa época; além do mais, dêles já foram retiradas as seivas mais nutrientes e importantes, não sobrando nada para os de agora. Por outro lado, não é evidente as influências de Vitor Hugo sôbre Castro Alves, de Camões sôbre os épicos de nossa primeira fase, ou de Baudelaire sôbre os simbolistas e mesmo sôbre os nossos primeiros modernos? Byron não marcou preponderantemente a Alvares de Azevedo? O nosso romantismo não nasceu sob a bandeira do francês? Os mais belos poemas de Raimundo Corrêa não lembram profundamente a Gautier e Metastácio? Como, portanto, devemos procurar nos modernos brasileiros uma atitude poética se a nossa literatura, inclusive a atual, resente-se (e seu progresso, embora lento, só a isto é devido) da procura, em outras, de suas caracteristicas?

Precisamos, sim, criar novas fontes; formular um conceito poético, não na procura de agradar ao público (não é devida a nós, poetas, a culpa de nosso povo ter-se ilustrado através de histórias em quadrinhos), mas pela profundidade de nossas mensagens.

Se cultuar vates do quilate de um Rilke, de um Eluard, ou de um Eliot é "snobismo", somos "snobs", ou outro qualquer qualificativo que se nos imponham. Nada devemos às academias, tão pouco aos neo-clássicos que pregam a educação do gôsto artístico do leitor.

Se ser hermético é ser inteligível, paciência, seremos lidos menos que os manifestantes.

Homero não é tão acessível ao povo, mas contra êle — que o tempo já perpetuou — ninguém se levanta, mesmo sabendo, como sabemos, que a maioria dêsses que lançam manifestos nada comprendem de sua poesia. Batalas a êstes, pois!

Sr. Redator: aqui em Cataguazes mantenho "Grupo" — jornal literário — e um suplemento literário no semanário local, pelos quais tenho tentado a divulgação da literatura pela sua essência, isenta de "panelinhas" e sem preocupações de ofuscar esta ou aquela corrente. Aos leitores cabe escolher o que é adequado ao seu temperamento, acredito. Não podemos desprestigiar, nem desviar o helo literário do seu verdadeiro pôsto. Em tôdas as tendências há bons e maus. Devemos, isso é digno, apontar os bons e nunca relegar uma escola por simples exibicionismo.

Gostaria que cientificasse, por sua coluna, aos leitores, de meu protesto, com a publicação desta" — (a) — Roberto Simões.

DIPLOMAS E CONFERÊNCIA

◆ Acham-se impressos e já estão sendo autografados pelos presidentes da Associação Brasileira de Imprensa e da Associação Brasileira de Escritores os diplomas concedidos aos alunos do I Curso de Literatura Brasileira, organizado sob os auspícios das duas associações.

460 foram os alunos que obtiveram freqüência superior a 75% das aulas.

A entrega dos diplomas será solenizada por uma palestra do poeta Vinicius de Moraes.

PERISCÓPIO

✚ Têrça-feira próxima, em São Paulo, será solenemente instalada a Semana do Livro, sob os auspícios da Câmara Brasileira do Livro.

✚ Dentro de poucos dias estará nas livrarias o novo livro de Thiago de Mello: "A Lenda da Rosa" — edição José Olímpio.

✚ Último lançamento "Melhoramentos": "Isto é Minas Colonial" — 99 flagrantes fotográficos de Ouro Prêto, Mariana, Sabará, Congonhas do Campo, São João Del-Rei e Tiradentes, por R. A. Freudenfeld, com texto em português e inglês.

J. C.

VIDA CATÓLICA

SÃO GREGÓRIO TAUMATURGO

Bispo da Nova Cesaréia, no Ponto, no III século, São Gregório foi cognominado o Taumaturgo, pelos prodígios que operava.

Possuidor de uma grande cultura e de muitas virtudes, era vivamente estimado, tornando-se um modêlo do verdadeiro católico.

Era um discípulo de São Paulo, cujas pegadas seguia, procurando imitá-lo como missionário.

Enviado que foi para a Nova Cesaréia, ali não encontrou mais que cêrca de duas dezenas de cristãos. Ao falecer, depois de dois anos de pontificado, deixava, ao contrário do que encontrara, apenas duas dezenas de pagãos.

Muitos foram os milagres que operou, tendo São Basílio, o Magno, confirmado o título que o povo dera ao seu bispo, de Taumaturgo.

Escreveu numerosos livros de teologia e exegese, que confirmam a fama de sua notável cultura.

Faleceu São Gregório em 273, no Ponto, deixando um culto ainda hoje popular em Florença.

"Quando o homem diz sim ao fruto proibido, diz não a Deus que o proíbe; quando se antepõe e a sua vontade à lei de Deus, afasta de si Deus e a vontade divina."

PIO XII

SANTOS DE HOJE

Roque Gonzales e companheiros, Hugo, Alfeu, Zaquen, Afonso, Siardo, Aniano, João, Vitória, Salomé.

O PRIMEIRO BISPO DE SETE LAGOAS

SETE LAGOAS, 16. Foi nomeado pelo Santo Padre Papa Pio XII, o primeiro Bispo Diocesano para a Diocese de Sete Lagoas, recentemente criada e pertencente à Província Eclesiástica de Belo Horizonte. A escolha de Sua Santidade recaiu na pessoa de Dom José de Almeida Batista Pereira, bispo titular de Baris de Pisídia, e auxiliar do Bispo Diocesano de Niterói. Sua Excia. Revma. foi eleito bispo a 22 de dezembro de 1953 e sagrada a 2 de fevereiro de 1954. (M.)

AUXÍLIOS CONCEDIDOS PELO GOVÊRNO FLUMINENSE

Foram autorizados, pelo governador fluminense, pagamentos de auxílios de cem mil cruzeiros à Prefeitura Municipal de Natividade do Carangola e à Associação Fluminense de Auxílio e Proteção aos Psicopatas de Niterói.

Representantes • Vendedores
Viajantes
Todem ganhar mais,
vendendo artigos de arte, bom gosto e qualidade
Boa Comissão e Adiantamentos
Seja nosso Representante! Escreva à
FÁBRICA DE FOLHINHAS PAULISTA
CAIXA POSTAL 5253 - SÃO PAULO

ITINERÁRIO DAS ARTES PLÁSTICAS

JAYME MAURÍCIO

Ao prefeito de Belo Horizonte:

CUIDADO COM OS SEUS TEATROS

Insistem nas discussões em tôrno da arquitetura das casas de espetáculos. As opiniões são contraditórias e variam não apenas de grupo em grupo, mas de pessoa em pessoa. Certos arquitetos têm um determinado ponto de vista; outros discordam; os cenógrafos chamam-nos de intrometidos; os atores queixam-se da frieza prejudicial do teatro moderno; os coreógrafos têm outras idéias e os músicos — oh, os músicos — êstes são terríveis: arrasam tudo!

E há preocupação entre os atores e pessoas de teatro, sôbre o teatro do Museu de Arte Moderna do Rio, em construção. Mas quanto a êste, estejam tranquilos: terá todos os recursos e condições técnicas de um teatro moderno perfeito, capaz de abrigar com eficiência drama, comédia, ballet, concertos, etc. Não estivessem lá Affonso Eduardo Reidy e Carmen Portinho, atentos, consultando todos os técnicos. Preocupemo-nos antes com o novo teatro que será construído em Belo Horizonte, cidade de tão triste memória em questões de teatros modernos — o esqueleto do anteprojeto de Niemeyer ainda está lá, abrigo de tudo quanto é desabrigado nas alterosas.

O novo teatro de Belo Horizonte, segundo consta, será entregue ao arquiteto italiano que reconstruiu o Municipal de São Paulo — Pestorezzi — dando-lhe um estilo "clássico-modernizado"... Não o conhecemos pessoalmente mas sabemos de algumas coisas muito estranhas, inquietantes. Por exemplo: na reforma do Municipal de São Paulo ao serem aumentados os balcões, fecharam ainda mais o "poço"; os cenários estão praticamente sem local adequado à sua conservação e o poço da orquestra **avança pela platéia a dentro**. Se já era errado aquêle pobre teatro, com a reforma ficou ainda pior.

E fala-se ainda de um certo ponto de vista do arquiteto Pestorezzi, segundo o qual todo o teatro para cena lírica, tem de ser forçosamente tradicional... E assim por diante.

Ora, com essa reforma paulista, as idéias dêsse senhor a respeito da construção de teatros, e mais ainda a notícia de que o novo teatro de Belo Horizonte será "inspirado" no Municipal de São Paulo, destinando-se as óperas, sentimo-nos na obrigação de alertar o prefeito, os arquitetos e artistas da capital mineira: a obra talvez não esteja lá muito enquadrada dentro das tradições arquitetônicas e artísticas de Belo Horizonte, nem dentro do único espírito cabível à arquitetura contemporânea.

Que se dê publicidade ao anteprojeto a fim de que se manifestem as entidades de classe e os críticos. O que não tem cabimento é a construção de qualquer barbaridade "clássica-modernizada", ao leo das simpatias e dos prazeres de algum administrador distraído.

E depois, sr. prefeito, que coisa estranha é essa de ir buscar arquitetos italianos sem maior renome quando êles constituem por aqui, material de exportação? Não é o caso de se investigar?

A O SECULO
Quarta-feira, 2 de Novembro de 1955

EDIÇÃO COMEMORATIVA
DO
25.º ANIVERSÁRIO DA PUBLICAÇÃO
DE
A SELVA
de FERREIRA DE CASTRO
COM ILUSTRAÇÕES DE
PORTINARI

AOS NOSSOS ESTIMADOS AGENTES E AO PÚBLICO COMUNICAMOS QUE NÃO PODEMOS ATENDER MAIS PEDIDOS DE EXEMPLARES DESTA PRECIOSA E MEMORÁVEL EDIÇÃO, POIS ESGOTOU SE EM POUCOS DIAS

GUIMARÃES EDITORES — Rua da Misericórdia, 68 — LISBOA

A edição de "A Selva", de Ferreira de Castro, comemorativa do seu 25º aniversário, admiràvelmente ilustrada por Cândido Portinari, foi esgotada em tempo recorde, em Portugal, conforme se vê pela nota acima, reproduzida de "O Século". As ilustrações do grande pintor brasileiro foram expostas em várias cidades lusas, alcançando absoluto sucesso, sendo que várias propostas de aquisição foram feitas. As ilustrações voltarão, entretanto, para a incrível e extraordinária coleção do João Cândido, filho do artista.

INTERNACIONAIS

NOVA YORK — Sob o tema "Artes da Mesa", o Comitê de exposições fêz funcionar, mês passado, nesta cidade, na "Maison Française", uma exposição de quatro dos mais famosos artesanatos franceses: Rendas Noel, ourivesaria Puiforcat; cristaleria de Saint Louis e porcelaneria Havilland.

A exposição foi um dos maiores êxitos da vida mundana de Nova York.

* * *

PARIS — Desde os últimos dias do mês passado, está funcionando na Biblioteca Nacional uma exposição das edições rarissimas das poesias e pauletos famosos do grande poeta que foi Gerard de Nerval, considerado um dos mestres do romantismo.

Especialmente sôbre o fim trágico do poeta, há uma vitrina contendo documentos daquêle que um dia foi encontrado enforcado num ângulo de rua, perto do local onde hoje se eleva o Teatro Sarah Bernhardt.

* * *

PARIS — Sòmente na primavera será inaugurada a segunda parte do Museu de Cluny, juntamente com o Jardim. Todavia, a espera não decepcionará. Além das salas comportando as coleções não apresentadas depois de 1939, inclusive a famosa tapeçaria da "Dama do Licornio", que ficará num cenário digno dela, haverá uma grande porção do Museu reservada à arqueologia romana.

* * *

PARIS — Uma exposição de objetos artísticos fabricados por artistas israelenses está funcionando na Câmara de Comércio Franco-Israelense. Quer a arte profana, quer a arte religiosa, e também objetos de feitura tradicional da Palestina ali se apresentam. Muitas jóias, braceletes, "pendentifs", bordados e faianças igualmente atestam a perfeição artística dos filhos da multi-secular terra de Israel.

* * *

PARIS — O Museu da Orangerie abriu suas portas à famosa coleção inglesa Samuel Courtauld, que, sob caráter novo, reúne certo número de quadros entre os mais impecáveis das "impressionistas" franceses.

Ilustrando a exposição, Sir Anthony Blunt, diretor do Instituto Courtauld, de Londres, fêz uma conferência na Sala de Conferências da Escola de Louvre, evocando a posição histórica da opinião britânica nos anos que precederam ao "impressionismo", sua longa resistência inicial à nova arte e, a seguir, o interêsse que a "nova arte" teve na Inglaterra.

Como se sabe, Courtauld era de uma família francesa que se mudara para a Inglaterra, depois da revogação do Édito de Nantes, para fugir à perseguição religiosa aos cristãos reformados. Rico fabricante de seda artificial, dedicou-se à pintura e sòmente descansou seu espírito quando "achou" em 1918, o "impressionismo" francês.

A conferência de Sir Anthony Blunt foi ilustrada com filmes. Entre as telas expostas na Orangerie figuram obras primas de Daumier, Manet, Renoir, Van Gogh, Seurat e Picasso.

* * *

PARIS — Macaquinhos de madeira e leões de cordoalha foram expostos na Exposição Permanente de Artes Decorativas Dinamarquesas, na "Casa da Dinamarca".

Os artistas do país de Andersen expõem também cerâmica da Jutlândia, esculturas, vasos, litografias, têxteis artísticos, tecidos, tapeçaria, vidrarias e móveis, especialmente poltronas curvas em "box" prêto e cadeiras de couro e outras. Há também vários e importantes trabalhos de prataria, tudo documentando a perfeição artística dos dinamarqueses.

ÚLTIMOS DIAS DA EXPOSIÇÃO LÉGER

A grande exposição de Fernand Léger que vem alcançando êxito excepcional no Museu de Arte Moderna do Rio vai ser retirada no próximo domingo, dia 20, cedendo lugar à mostra de "Artista Canadenses" a ser inaugurada no dia 24, às 18 horas.

ISRAEL QUER COMPRAR...

(Conclusão da última página)

constituiu o principal objetivo da conferência que Said Ghazzi, presidente do Conselho de Ministros do Exterior da Síria, em companhia de Assaad Harum, ministro de Estado, manteve ontem à noite, nesta capital, com Rachid Karame, presidente do Conselho do Líbano.

Os representantes da Grã-Bretanha em Damasco e em Beirute haviam realizado "demarches", efetivamente, junto aos governos sírio e libanês, pedindo uma resposta tão rápida quanto possível à proposta de mediação do govêrno de Londres.

Ghazzi e Karame concordaram em adiar as respostas dos seus dois países para esperar a opinião dos outros Estados membros da Liga. Seriam empreendidas imediatas trocas de pontos de vista nesse sentido pelo ministro libanês do Exterior com os governos de Riad, Cairo, Amã e Bagdad.

Acredita-se saber que o Líbano e a Síria concordariam com a volta ao plano de divisão da Palestina, rejeitando porém qualquer idéia de negociações diretas com Israel.

No que se refere às compras de armas, o Líbano teria comunicado que ainda não se apresentava essa questão visto dispor, no momento, de suficiente material.

Os chefes dos governos sírio e libanês teriam abordado igualmente a questão de um acôrdo militar. Noticia-se em fonte segura que as conversações que prosseguem atualmente a respeito dêsse assunto entre as autoridades militares dos dois países abrangeriam menos um amplo acôrdo bilateral que uma convenção restrita, geralmente designada pela expressão "acôrdo de estados-maiores". (F.P.)

PACTO DE BAGDA'

BAGDAD, 16. Realizar-se-á no Palácio das Rosas, nesta capital, no dia 21 do corrente, a primeira conferência interaliada dos membros da organização de defesa do Oriente Médio, denominada "Pacto de Bagdá". Mac Millan, secretário de Estado do Foreign Office, chefiará a delegação britânica, enquanto a Turquia, o Irão, o Iraque e o Paquistão serão representados pelos seus primeiros-ministros.

Essa primeira reunião, que não durará mais de 48 horas, representa apenas, segundo julgam os observadores, "a primeira tomada de contacto entre aliados", não se esperando de modo geral decisões de grande importância, pois ficaria aos cuidados de comissões a serem designadas, a proposta, para a próxima reunião, da criação de uma organização eficaz. (F.P.)

FALTARÁ LUZ HOJE quinta-feira, na Ilha do Governador, Guaratiba e Tomasinho

Para permitir a execução de consertos, ampliações e outros serviços na rêde elétrica, serão interrompidos hoje, dia 17, os seguintes circuitos, nos logradouros abaixo mencionados:

ILHA DO GOVERNADOR — 8 às 16 horas (também dia 18) — Ruas Ucá, 32, 80, 36, 37, Cambaúba, 83, 79, Paracaúba e 38;

GUARATIBA — 12 às 14 horas — Ruas Salão Lobato, Barros de Alarcão, da Pedra, Lonelino de Carvalho, Belchior da Fonseca, Veloso Espínola, Estradas da Pedra e da Matriz da Cruz;

TOMASINHO — 12 às 15 horas — Ruas Aurélio Cordeiro, Catalão, Goiânia, Ipameri, Fromosa, Caldas Novas, Cecutino, Unguera, Aparecida e Praça Goiás.

RÁDIO & TV

DOS PROGRAMAS DE HOJE

B.B.C.: 20,00 — Sumário das notícias; 20,05 — Sumário dos programas; 20,06 — Rádio panorama; 20,20 — Interlúdio musical; 20,30 — Palestra de Joaquim Ferreira; 20,45 — Programa musical; 21,00 — Noticiário.

Jornal do Brasil: 19,00 — O Jornal do Brasil informa; 19,05 — Palestra do Monsenhor Magalhães; 20,00 — Sociais; 20,05 — Programa Jóquei Clube; 20,30 — Audições Palermo; 20,55 — Presente musical; 21,00 — Crônica (Maria Rita); 21,05 — Trailer musical; 21,30 — Melodias inesqueciveis; 22,00 — O Jornal do Brasil informa; 22,05 — Música deliciosa; 23,00 — Sonata ao luar; 23,30 — Ritmos da Panair; 24,00 — O Jornal do Brasil informa; 0,05 — Encontro em Paris; 0,30 — Romance na madrugada.

Ministério da Edudação: 19,00 — Resenha cafeeira; 19,03 — Música para o jantar; 20,00 — Ao redor do mundo; 20,30 — Seleções musicais; 20,55 — Rádio jornal; 21,00 — Vida e fantasia; 21,30 — Interlúdio; 22,00 — Forum educacional; 23,00 — Música, apenas música; 23,55 — Aconteceu hoje.

Roquete Pinto: 19,00 — Melodias brasileiras; 20,00 — Retransmissão do noticiário da BBC; 20,05 — Suplemento musical; 20,30 — Rádio reportagem; 20,45 — Atividades da Prefeitura; 21,00 — Ópera experimental; 21,30 — No paleo da história; 21,55 — Conselho Federal de Contabilidade; 20,00 — Concêrto moderno; 22,30 — Gravações selecionadas; 23,00 — Vozes inesqueciveis; 23,30 — Música de câmara.

TV Rio: 8,00 — Recreio infantil; 19,40 — Teatrinho Peteleco (Marionettes); 20,15 — Artistas novos; 20,50 — Diplomacia e relações internacionais; 21,10 — Balet do canal 13; 21,45 — Salve o esporte; 22,05 — A figura da semana.

TV Tupi: 19,00 — Teatro de fantoches; 19,20 — Cine informações; 19,30 — Calouros em desfile; 20,00 — Repórter Esso; 20,20 — Tele novela; 20,45 — Placard esportivo; 21,05 — Espetáculos, com Virginia Lane; 21,50 — José Topias e Sivuca; 22,10 — Tele jornal; 22,20 — Jacinto de Torres.

TV: 18,55 — Jornal; 19,00 — Boa noite para você; 19,05 — Chutando alto; 20,00 — Sala de visitas; 20,30 — Uma pulga na camisola; 21,00 — Al Nelo; 21,05 — Dalva de Oliveira; 21,30 — Chute em goal; 22,00 — Jornal.

Vera Cruz: 19,00 — Sírio Libanez; 20,00 — Samba e outras coisas; 23,05 — O que vai pela política; 23,10 — Pregando e martelando; 23,15 — Ritmos melódicos.

PÍLULAS ANTI-CONCEPCIONAIS

LONDRES, 16 — "A população mundial aumenta tôdas as manhãs na proporção aproximada de noventa mil pessoas", afirma relatório publicado hoje pelo Instituto de Planismo Político e Econômico, acrescentando que êsse fato agita angustiosos problemas no domínio do abastecimento. Um remédio possível estudado nessa obra consiste em métodos anti-concepcionais. Sugere o relatório que "as missões sanitárias nos países atrazado deveriam abranger conselheiros tendo em vista a limitação das populações", acrescentando: "Os métodos ocidentais são muito custosos e complicados para aglomerações primitivas e habitantes de casebres. Consequentemente seria necessário um método mais simples e barato, por exemplo uma pílula que se pudesse engolir fàcilmente". A obra termina fazendo um estudo a respeito da necessidade urgente de desenvolvimento e conservação dos recursos mundiais alimentares e de produtos minerais. (F.P.).

DA
cobrança
depende
A ESTABILIDADE

Confie-nos seus títulos
Nossa Seção de Cobranças foi aperfeiçoada ao máximo, para que os avisos, pedidos de pagamento e outras providências, jamais deixem de ser feitos em tempo.

BANCO ALIANÇA
do Rio de Janeiro S. A.
O BANCO DOS BONS SERVIÇOS
Rua S. José, 28 - Tel.: 52-2052

DOR NOS PÉS
Alívio rápido além do que esperava!

para CALOS DEDOS DOLORIDOS, PONTOS SENSÍVEIS

Não há necessidade de sofrer por causa de calos ou dedos sensíveis, doloridos, nem por mais um dia. Use os Zino-Pads Dr. Scholl, o tratamento científico aperfeiçoado pelo Dr. Wm. Scholl, autoridade mundialmente conhecida para confôrto dos pés. A borda exterior da almofada de tripla espessura, patenteada, protege o lugar dolorido, amoldando-se perfeitamente a forma do dedo ou do pé. Alívio instantâneo, suavizante. Você ficará maravilhado e surpreendido. Caixas de 4 formatos, como se vê. Adquira os remédios Dr. Scholl numa das nossas lojas.

Calos

Calosidades

Calos entre dedos

Qualquer que seja o seu problema relativo aos pés, há sempre um remédio Dr. Scholl que custa pouco.

ARCOS DÉBEIS
Os Suportes de Arco Dr. Scholl, combinados com exercícios apropriados, aliviam o cansaço, pés doloridos, dores nas pernas e nos pés - causados por debilidade ou queda dos arcos.

UNHAS ENCRAVADAS - Algumas gotas do Onzol Dr. Scholl proporcionam no canto da unha pronto alívio, reduzem a inflamação, ajudam a cicatrizar

SALTOS DEFORMADOS Os Walk-Strates do Dr. Scholl combatem a deformação dos saltos. Reduzem os consertos. Fáceis de adaptar.

PROTEÇÃO - ALÍVIO - O Kurotex Dr. Scholl alivia a dor e protege contra a fricção e a pressão causadas pelo calçado. Fácil de aplicar.

PÉS CANSADOS, DOLORIDOS Po Dr. Scholl para os pés. Refresca e acalma. Alivia rapidamente a sensibilidade. Tenha as meias de nylon mais confortáveis.

PÉS DOLORIDOS, SENSÍVEIS O Pedicreme Dr. Scholl alivia os pés sensíveis. Refresca, cicatriza, impede assaduras e bolhas. Evanescente, inodoro.

CALCANHARES DOLORIDOS A Talonete Heel Cushion Dr. Scholl proporciona um leito macio, para calcanhares doloridos. Remove o choque do andar.

COCEIRAS NOS PÉS - O Sol-vex do Dr. Scholl alivia a coceira, mata o parasita e auxilia a cicatrização das feridas e rachaduras dolorosas e irritantes.

Tôdas as lojas Dr. Scholl para o Conforto dos Pés oferecem demonstrações gratuitas, inclusive um teste completo do pé, sem qualquer compromisso. A causa do seu problema será explicada, e demonstrar-se-á o remédio ou aparelho convenientes. Serviço de pedicuro.

DEMONSTRAÇÕES GRATUITAS

Lojas Dr Scholl
PARA CONFÔRTO DOS PÉS
RIO DE JANEIRO: RUA S. JOSÉ, 114
RUA BUENOS AIRES, 114

IA-583

A MAIS BELA ESFEROGRÁFICA JÁ FABRICADA:

nova esferográfica Parker "51"

irmã da famosa caneta Parker "51"

A mais nova e bela esferográfica Parker toma agora o seu lugar junto à caneta mais desejada do mundo. Esta nova Esferográfica Parker "51" reúne à qualidade e beleza da famosa Parker "51", novos melhoramentos da Parker no campo das esferográficas.

Quatro pontas à sua escolha: extra-fina, fina, média e larga. Graças a seu depósito de tinta tamanho gigante, a esferográfica Parker "51" lhe proporciona um rendimento de trabalho 5 vêzes maior do que as esferográficas comuns. Outra característica exclusiva é a sua tampa deslizante, que projeta e recolhe a ponta: não existe o botão usual das esferográficas comuns, e é aprovada para uso em cheques.

Para um presente de refinado bom gôsto, prefira a melhor de tôdas as esferográficas: a nova Esferográfica Parker "51".

Representantes exclusivos para todo o Brasil e Pôsto Central de Consertos:

COSTA, PORTELA & CIA.

Avenida Presidente Vargas, 435 - 8.º andar — Rio de Janeiro

6.023-P

MÚSICA

DIAGHILEFF E A CRIAÇÃO MUSICAL

A presença de Leonide Massine, no Rio, apresentando algumas de suas célebres coreografias, com o corpo de baile do Teatro Municipal, sugere uma das questões mais curiosas da música do nosso tempo. Massine procede do *Ballet Russe*, de Diaghileff, e Diaghileff agiu como uma espécie de "catalisador" da criação de não poucas obras-primas musicais contemporâneas. Com um senso genial de organização artística, reuniu, sabe-se, os maiores compositores, pintores, coreógrafos e bailarinos do seu tempo. Aquela questão curiosa, aparente paradoxo, reside em que, dentro da sua proveta artística, estimulou o florescimento de novas formas criadoras de música, que é, ao contrário da dança, uma arte essencialmente autônoma.

O processo de catálise parece evidente. *Petrouchka*, *Le Sacre du Printemps*, de Strawinsky, *Daphnis et Chloé*, de Ravel, *L'Aprés Midi d'un Faune*, de Debussy, *O Tricórnio*, de Falla, várias outras obras, entre as quais não poucas passaram logo ao repertório de concertos, teriam sido criadas sem o prestígio de Diaghileff? Deve-se responder pela negativa, porque são tôdas, originàriamente, bailados, e não obras adaptadas à cena coreográfica. Suscitaram-se, portanto, pelo movimento, de incomparável fulgor, do "Ballet Russe". Pode-se argumentar, sem dúvida, que o gênio de Strawinsky, por exemplo, revelar-seia de qualquer modo, mesmo sem a solicitação de Diaghileff. Êste fê-lo precipitar-se, porém, mais depressa, em obras decisivas da música, e em formas que se diriam incompatíveis com a aspiração à música pura do próprio compositor.

Temos, assim, a curiosidade do tema claramente exposta: Strawinsky, campeão da música absoluta, é autor de obras que funcionam ligadas ao sentido bastante explícito da cena. Seus ouvintes de concertos, gostem ou não de ballet, só o poderiam admitir, entretanto, fora do complexo engendrado por Diaghileff, quer dizer, como autor de obras primas que tem o seu fim em si mesmas. O próprio Strawinsky só admite a música independente de significação expressiva extra-musical. Como conciliar os têrmos da condição? publicada, deslinda o problema. O coreógrafo não parte da música, não visa interpretar a música; parte, sim, de um elemento dramático nuclear, que desenvolve coreogràficamente, sôbre uma determinada música, escolhida ou encomendada por êle. A música, então, caminha paralela à cena. Não se subordina a ela. O coreógrafo, que estabelece os movimentos dos bailarinos de acôrdo com o entrecho, cria, via de regra, sôbre a música, um contraponto rítmico. A dança também não se subordina à música, salvo, é claro, nas obras ou nos trechos de obras em que se trata mais pròpriamente de "dançar com música", como sob o influxo direto de ritmos e melodias folclóricas.

Por aí se reconhece que, contrariando certas noções sôbre a "liberdade" da criação artística, ao fazer a encomenda de obras de música com o objetivo utilitário de servir à dança, não comprometeu Diaghileff a total independência íntima que é condição necessária da atividade estética. Soube antes excitar ao máximo essa atividade, o que se mede pelos resultados que seus compositores obtiveram. A criação artística, de fato, só se desenvolve por meio de um estímulo externo. O poder de criar, a vocação, pròpriamente dita, costuma revelar-se em qualquer circunstância, de pobreza, de indigência, de desestímulo, tal a fermentação da personalidade do artista. Esses primeiros frutos vestem não raro a aparência, de uma espontaneidade milagrosa. Mas logo depois a terra exige adubo. Precisamente as naturezas mais férteis — as outras não nos interessam... — se fazem mais sensíveis à exigência dos apêlos extrínsecos. A água-furtada, a miséria parisiense de um Wagner ou de um Balzac, tem de ser apenas uma reminiscência romântica da primeira mocidade. Desde que um artista entra na posse da sua personalidade criadora, nunca mais faz arte pela arte, que é uma atitude própria de amadores. Faz da arte um instrumento de ação, social, histórica, e até mística, como no caso de Bach, e eleva um monumento aos pósteros. Era a perspectiva de um reinado semelhante que Diaghileff abria aos compositores, ao pedir-lhes a música.

[illegible] entrevista aqui

EURICO NOGUEIRA FRANÇA

ESTRÉIA, AMANHÃ, NA TEMPORADA DE BALLET, O "HINO À BELEZA", DE MIGNONE

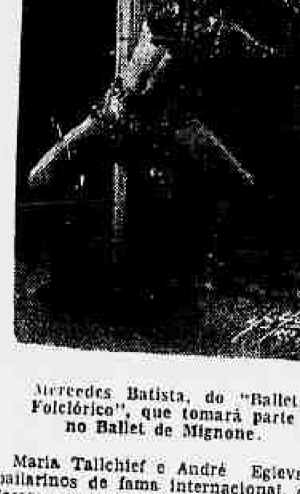

Mercedes Batista, do "Ballet Folclórico", que tomará parte no Ballet de Mignone.

Maria Tallchief e André Eglevsky, bailarinos de fama internacional, que foram apresentados na récita extraordinária de 3.ª feira, dançando, magistralmente, o "Pas-de-deux" "Sylvia", e justificando plenamente as credenciais de que eram precedidos, — vão aparecer amanhã, 6.ª feira, à noite, em quinta récita de assinatura de gala, apresentando-se aos assinantes em "Lago dos Cisnes", com música de Tchaikowsky, coreografia de Petipa Ivanoff, cenários de Mário Conde.

Fará parte do programa a estréia de "Hino à Beleza", uma novidade absoluta, cuja expectativa é justificada tanto na parte musical, como na coreografia. O próprio maestro Mignone regerá a Orquestra na sua nova obra, tomando parte, na execução, Lupe Serrano, Michael Lland e, além do corpo de baile, o "Ballet Folclórico Brasileiro" de Mercedes Batista. Completam o programa "O Eterno Triângulo", música de Ribalowsky, coreografia de Dennis Gray e cenários de Fernando Piampona; "Pas-de-deux" "Cisne Negro" que será dançado por Lupe Serrano e Michael Lland e, finalmente para encerrar o espetáculo, ballet "Foyer de la danse" argumento de A. Accioli Neto, com música de Prokofieff, coreografia de Tatiana Leskova e cenários de Alceu Penna.

O mesmo programa será repetido na récita extraordinária de sábado, e na vesperal de domingo próximo.

AUDIÇÃO DE ALUNOS

Depois de amanhã, às 20 horas, no Conservatório Brasileiro de Música, realiza-se uma audição de piano da professôra Magdalena Costa.

"SALA DE CONCERTOS SCHWARTZMANN"

A TV-Rio inaugura hoje, às 21 horas, seu novo programa "Sala de Concertos Schwartzmann", com um recital do pianista Souza Lima, que executará peças de Bach-Saint-Saens, Scarlatti, Chopin, Debussy, Ravel, J. Nin, Villa Lobos e Grig. O programa "Sala de Concertos Schwartzmann", com seis anos de atividade na Rádio Gazeta de São Paulo, e em outras emissoras do país, apresenta, na estria, um pianista consagrado, mas se destina aos pianistas da nova geração, incluindo um concurso anual de seleção de valôres, entre seus participantes, com a dotação de prêmio.

DR. JOAQUIM VIDAL
OCULISTA — Diàriamente das 14 em diante.
Almirante Barroso 97, 5.º — 22-5421.

MÚSICAS PARA PIANO, CANTO, INICIAÇÃO MUSICAL.
Casa Oscar Arany. Av. Nilo Peçanha 155-72 Tel:22-0216

SÃO LOURENÇO - PALÁCIO HOTEL
ótimos apartamentos e quartos todos com colchões de molas
Cozinha de 1.ª ordem. Ambiente familiar.
DIÁRIAS ESPECIAIS ATÉ O FIM DO ANO
CAIXA POSTAL N.º 11 — TELEFONE 50 — SÃO LOURENÇO
INFORMAÇÕES NO RIO: FONES 23-0843 e 45-7643.
(51172)

Seu bebê exige...
TERMOBEBÊ
LIGA E DESLIGA AUTOMATICAMENTE
É só ligar a tomada. "TERMOBEBÊ" fará o resto!

A mamadeira sempre pronta, na temperatura em que deve ser usada. Aquece em banho-maria.
Peça uma demonstração nas casas do ramo.
RIO: CEFBRA - Av. Calogeras, 15 - Tel. 32-9691
S. PAULO: Josias Andrade - Largo do Tesouro, 16 - Tel. 35-0343
IA-7601

TEATRO

RONDA

Tônia, "viúva e astuciosa", em 56, no Dulcina, com Paulo Autran.

* Adolfo Celi já escolheu mais uma peça para o repertório de sua companhia que, como é sabido, estreará no Dulcina, em março, com "Otelo". Trata-se de "A Viuva Astuciosa", de Goldoni, numa tradução de Mário da Silva. A propósito, recorda-se que esta peça já foi apresentada no Rio, em 1951, quando da temporada de Vittorio Gassmann no Municipal. Na versão original, "La Vedova Scaltra", Diana Torrieri criava o papel título, ora entregue a Tônia Carrero.

* Waldemar Wey, que acaba de desligar-se do TBC, vai interpretar o "Sganarelo", da "Escola de Maridos" de Molière, que o Teatro de Arena apresentará a partir de 17 de janeiro. Eva Wilma, José Renato e Floramy Pinheiro figuram no elenco.

* Gianni Ratto aceitou finalmente a proposta que Zampari lhe fizera, tão logo circularam as primeiras notícias sôbre suas desavenças com Sandro e Maria Della Costa. Essas desavenças, aliás, restringiram-se ao campo artístico, permanecendo excelentes as relações pessoais entre diretor, empresário e atriz. Ratto, antes de estabelecer qualquer plano de ação, pretende entender-se com Vaneau e Ziembinski sôbre o repertório já escolhido. Com mais esta aquisição o TBC reforça consideràvelmente o seu "scratch"...

* O Prêmio Fábio Prado de teatro está com suas inscrições abertas até o próximo dia 31. Informações na Sociedade Paulista de Escritores, rua João Bricola, 46, 10.º andar, sala 1017, na capital paulista. Os autores disponíveis, inéditos ou não, que aproveitem bem a oportunidade. Prêmio, no Brasil, é "avis rara"...

* Carlos Coutinho está em Pôrto Alegre, de onde nos manda notícias. No dia 20 estreou o Teatro Universitário daquela província, com um espetáculo de três peças em um ato: "O Muro", de Sartre, em adaptação do poeta gaúcho Lineu Dias; "Entre o Vermute e a Sôpa", de Arthur Azevedo; e "Feliz Viagem a Trenton", de Thornton Wilder. Murtinho organi: atualmente um recital de mímica e prepara "Nossa Cidade", próxima estréia do Clube de Estudantes de Pôrto Alegre.

* O Recreio foi palco de um episódio que quase acaba na seção policial. Tudo porque o representante de Walter Pinto, não entrando em acôrdo com os atuais ocupantes do teatro, sôbre a renovação de contrato da companhia de operetas que lá atua, decidiu trancar, a sete chaves e bom cadeado, os atores e atrizes, que passaram uma noite trancafiados no teatro. O sr. Marzullo não fez por menos...

FOTOS FAZEM NOTÍCIAS

Lúcio Fiuza aderiu ao teatro infantil

Foi fundado nesta cidade o Teatro Tro-ló-ló, cuja finalidade é a de montar peças infantis, e que obedecerá à direção de Celso Borges.

A estréia da nova organização, que alegrará a petizada nos dias de folga, será u'a homenagem à Associação dos Ex-Combatentes do Brasil, em benefício do Natal dos filhos dos nossos bravos pracinhas.

À frente dêste movimento filantrópico encontra-se a exma. sra. d. Jandira Café Filho, que solicitamente vai patronizar a cinco récitas da fantasia-infantil "As três rosas de ouro", do teatrólogo Lúcio Fiuza, primeiro prêmio de peças infantis no concurso instituído pela Secretaria Geral de Educação e Cultura da Prefeitura do Distrito Federal.

O Teatro Tro-ló-ló funcionará em récitas matinais, aos domingos, às 10 horas e 30 minutos sendo a primeira no próximo dia 20, no Teatro João Caetano.

O Teatro Infantil Tro-ló-ló, empresado por Celso Borges, tem a direção artística de Geny Borges e conta com o corpo cênico de dez atores. Para a sua primeira apresentação pública fêz escolher o original acima citado que subirá à cena com a seguinte distribuição de personagens: 1º ministro Ling-lang, Pedro Farah; Rei Leopoldo VIII — Léo Raposo; Estrêla D'Alva Geny Borges; princesa Marly, Glória Cometh; Palhaço Bacamarte, Roberto Ribeiro; Mágico Semifusa, Tônio Rocha; Sultão Ban Ali, Idílio Chirico; Príncipe Ventura, Alder Teylor; Tim Maiforte, Carlos del Paes e Mordomo, Campos Filho.

O cenário e figurinos são de autoria de Efraim Gorin, fotografias e iluminação de Ferdinand Balata, contra regra de Paulo Onofre e sonoplastia de Marco Borges.

A direção do espetáculo é de Tônio Rocha.

"Os Modernistas" constituem uma das atrações da companhia de revistas que estreará na próxima têrça-feira, dia 22, no Teatro Dulcina. Encabeçam o elenco organizado e comandado pelo humorista paulista Badaró, Mesquitinha e Nélia Paula, que vêm de obter um grande sucesso em São Paulo. A temporada do elenco se estenderá apenas por trinta dias, pois a emprêsa possui compromissos para excursionar pelo país.

VIDA CULTURAL

MANUEL ANTONIO DE ALMEIDA

Criador do romance urbano, com um forte poder de observação, sabendo sentir o pitoresco da cidade ainda colonial nos seus aspectos e costumes, embora no "tempo do rei", Manuel Antônio de Almeida é das maiores figuras da nossa literatura.

Carioca bem apercebido do seu meio, Manuel Antônio de Almeida legou-nos um trabalho precioso com o seu romance "Memórias de um sargento de milícias", que justamente neste ano completa um século da publicação do 2.º volume, tendo o 1.º aparecido em 1854, com o pseudônimo "Um Brasileiro".

Nasceu o romancista a 17 de novembro de 1831, ou de 30 ou 32, segundo alguns autores. Era de família paupérrima, tendo estudado com dificuldade. Em 1849 ingressava na Faculdade de Medicina do Rio, trabalhando na imprensa ainda estudante. Aos vinte anos traduziu e publicou o drama de Friedel, "Gondicar", na "Tribuna Católica". Formado em 1855, não exerceu a profissão, trabalhando no "Correio Mercantil", onde se impôs como jornalista e literato. Neste jornal publicou em folhetins o seu famoso trabalho. Também traduziu "O rei dos mendigos", romance de Paulo Féval.

Compôs ainda o drama lírico "Os dois amôres", em três atos, que foi musicado pela condessa Rafaela de Rozwadowska. Participou, então, da Sociedade Propagadora das Belas Artes.

No "Correio Mercantil", onde colaboravam Francisco Otaviano e José de Alencar, entre outros literatos e políticos, escreveu Manuel Antônio de Almeida crônicas e críticas, mantendo as seções "Ao correr da pena" e "Revista bibliográfica". Colaborou também em várias revistas, publicando algumas poesias.

Nomeado administrador da Tipografia Nacional e depois oficial da Secretaria do Ministério da Fazenda, conseguiu melhorar a situação precária em que vivia, mas por pouco tempo, pois morreu tràgicamente no naufrágio do vapor "Hermes", onde ia como representante do seu jornal, para assistir à inauguração do canal que liga Campos a Macaé e ocorrido a 28 de novembro de 1861, nos recifes chamados Lages da Tábua. Tinha apenas trinta anos, com êle se perdendo uma das mais expressivas vocações do romance nacional.

Grandes e justos louvores tem recebido da crítica o romance imortal de Manuel de Almeida, cujas sucessivas reedições atestam a sua crescente popularidade. Seria difícil transcrever êsses louvores quase unânimes, que asseguram ao notável romancista carioca lugar destacado na literatura nacional. É êle patrono da cadeira n.º 28 da Academia Brasileira, fundada por Inglez de Souza e da poltrona n.º 13 da Academia Carioca de Letras, fundada por Prado Ribeiro.

Dêle disse Araripe Júnior que "é o romancista de costumes talvez de mais talento que tem nascido entre nós". Heitor Moniz assim se refere a Manuel de Almeida: "O escritor carioca era a simplicidade em narração e em estilo. Não enchia frases nem procurava comover. Observava, estudava e escrevia. A sua observação foi penetrante e foi segura. Surpreendeu com notável argúcia as cenas da sociedade colonial e tirando daí os seus personagens fêz o seu romance como quem contava uma história real e verdadeira." E José Veríssimo afirma: "Pouco falta, com efeito, às "Memórias de um sargento de milícias", para serem a obra-prima do gênero na fase romântica."

N. C.

ASSOCIAÇÕES

ACADEMIA BRASILEIRA DE LETRAS

Realiza-se hoje, às 17,30 horas, na Academia Brasileira de Letras, à Av. Pres. Wilson, uma sessão em homenagem ao grande poeta belga, Emile Verhaeren. Será orador oficial o acadêmico A. Carneiro Leão, que dissertará sôbre o tema: "Culto da ação na obra de grande poeta belga."

INSTITUTO CULTURAL BRASIL-HAITI

O Instituto Cultural Brasil-Haiti recentemente fundado por iniciativa de um grupo de amigos e admiradores do Haiti, sob o patrocínio do ministro das Relações Exteriores do Brasil, do chanceler do Haiti, embaixador Joseph D. Charles e do embaixador Lascase Bernardin, acaba de realizar na sede do Consulado Geral do Haiti, que também é a sede do Instituto, uma conferência pronunciada pelo professor Henrique Paulo Bahaina sôbre a História do Haiti, que foi muito aplaudido pela grande e seleta assistência. Também por iniciativa do mesmo Instituto Brasil-Haiti foi inaugurada no mesmo local, após a conferência, uma exposição de quadros de pintores haitianos, que despertou enorme interêsse pelo colorido tropical que predomina em quase todos os trabalhos. O embaixador Lascase Bernardin, que presidiu a conferência, convidou o Cônsul do Haiti sr. Arthur Martins Sampaio para apresentar o conferencista que é o secretário-geral do Instituto Brasil-Haiti, sendo assim a conferência do professor Bahiana a primeira de uma série que o Instituto vai realizar. A seguir o embaixador do Haiti deu a palavra ao sr. Maurice Lubin, um estudioso haitiano que se encontra entre nós, e que é o presidente do Instituto Argentina-Haiti, com sede em Port-Au-Prince. A exposição continua franqueada ao público do meio dia às 16 horas no salão de conferências do Banco do País, à rua do Carmo 64.

COMEMORAÇÕES

88.ª SEMANA MUNDIAL DE ORAÇÃO

Realiza-se hoje, às 20 horas e 30 minutos, na nova sede da Associação Cristã de Moços, à rua da Lapa, 40, um ato comemorativo da 88.ª Semana Mundial de Oração. Do programa constarão números especializados de músicas e canto e alocução sôbre o tema "A Oração" pelo dr. Carlos Mendes Campos.

CONFERÊNCIAS

"PARTICIPAÇÃO NOS LUCROS"

Na reunião de hoje, às 21 horas, em sua sede, à Av. Marechal Câmara, 160, 5.º andar, o Instituto dos Advogados Brasileiros, fará uma conferência o jurista dr. Nehemias Queiros, sôbre "Participação dos empregados nos lucros das emprêsas". Após essa palestra, o Instituto examinará as seguintes matérias constantes da ordem do dia: pareceres sôbre a lei do inquilinato, fiança e obrigação solidária, reforma rural, e o tema da conferência acima indicada.

"A ENERGIA E A MATÉRIA DO UNIVERSO"

NA ABI, amanhã, às 17 e meia horas, o engenheiro Clóvis da Nóbrega fará sôbre "A energia e a matéria do Universo."

"IMPRESSÕES DE UMA VIAGEM A ISRAEL"

Tendo recentemente visitado o Estado de Israel, a convite do Centro Cultural Brasil-Israel, o professor Antônio da Silva Mello, estudioso dos problemas das regiões áridas e médico e cientista brasileiro, realizará em 30 do corrente, às 20,30, uma conferência no Centro Israelita Brasileiro, à Rua Barata Ribeiro, 489.

VÁRIAS

PARLAMENTARES AMERICANOS NO KM. 47

A Universidade Rural, situada no Km. 47, da Rodovia Presidente Dutra, receberá hoje, pela manhã, uma visita de uma caravana de parlamentares americanos, membros da Comissão de Agricultura da Câmara dos Representantes dos EE.UU.

NO CLUBE DE RELAÇÕES INTERNACIONAIS

O Clube de Relações Internacionais, filiado ao Instituto Brasil-Estados Unidos, realizará na próxima têrça-feira, às 17,30, mais uma de suas reuniões artístico-sociais. Do programa constará um recital de canto por Filinha Rego Monteiro.

EM ESTADO DESESPERADOR O ROMANCISTA PIO BAROJA

MADRI, 16. O célebre romancista espanhol Pio Baroja, cujo estado de saúde agravou-se repentinamente, acha-se às portas da morte, esperando-se a qualquer momento o desenlace fatal. Nos círculos ligados ao romancista, declara-se que êste conserva sua lucidez a despeito dos desfalecimentos de sua memória, e que percebe a gravidade de seu estado. Esses desfalecimentos, aliás, já vêm ocorrendo há algum tempo e noticia-se, a êsse respeito que Pio Baroja, um dos escritores mais brilhantes do que os espanhóis chamam "a geração de 1898", não conseguiu redigir um artigo necrológico dedicado ao filósofo José Ortega y Gasset, recentemente falecido, senão com a ajuda dos que o rodeiam. — (F. P.)

INAUGURADA UMA FILIAL DA SOCIEDADE BRASILEIRA DE CULTURA INGLÊSA

No dia 12 do corrente realizou-se a inauguração da nova filial da Sociedade Brasileira de Cultura Inglêsa na Tijuca. Abriu a sessão o embaixador Maurício Nabuco, presidente da Sociedade, dando a palavra ao acadêmico Carneiro Leão, secretário-geral da Academia Brasileira de Letras, professor e diretor da Faculdade Nacional de Filosofia da Universidade do Brasil. Usou também da palavra um dos alunos da filial, fazendo um pequeno histórico da maneira como nasceu e evoluiu a Cultura Inglêsa na zona norte da cidade. Miss Bruhn, diretora da filial da Tijuca, ofereceu aos presentes um coquetel seguido de dança.

CINEMA

"Dez Anos de Filmes Sôbre Arte" (programa n.º 9)

◆ Hoje, às 18 horas, no auditório Meshla, o Museu de Arte Moderna apresenta o seguinte programa:

1. Music of India (*Índia*).
2. Leonardo da Vinci — The Tragic Pursuit of Perfection (*Inglaterra*).
3. Prometheus (*Áustria*).
4. Visite a Picasso (*Bélgica*).
5. Dva Klenoty Gotivké Architektury (*Tcheco-Eslováquia*).
6. L'Univers d'Utrillo (*França*).

Six Bridges to Cross é a dramatização de um dos roubos mais audaciosos já registrados nos Estados Unidos — o que ocorreu em Boston, há mais ou menos cinco anos, quando alguns homens, armados e mascarados, assaltaram a Brinks, Inc., e, ao desaparecerem sem deixar rastro, levavam dois milhões e meio de dólares. Até hoje, a polícia americana continua à procura dos criminosos. Mas, como, no cinema, "o crime não compensa", *Six Bridges to Cross* não termina sem a descoberta e a punição dos culpados.

Do reportagem (*They Stole ......, $2.500.000 and Got Away With It*) publicada no Collier's, saiu uma novela (*The Anatomy of a Crime*) e desta o bem urdido script de Sydney Boehm, que Joseph Pevney se incumbiu de movimentar. É boa, sob vários aspectos, a direção de Pevney, que faz de *Six Bridges to Cross* o mais interessante dentre os muitos filmes que já realizou — e que pode ser medida pelo rendimento perfeitamente aceitável obtido de um ator sempre tão rebelde quanto Tony Curtis. Desde *Shakedown* (Extorsão), um de seus primeiros trabalhos, Pevney não conseguia vencer a debilidade dos assuntos postos sob seu comando e a sua própria indiferença: nêsse período, foram raras as vêzes (*Just Across the Street* — Do Outro Lado da Rua, por exemplo) em que estêve bem municiado.

A ação de *Six Bridges to Cross* tem início na época da "grande depressão", focalizando a amizade que nasce entre o líder de uma *gang* juvenil (Sal Mineo) e o policial (George Nader) que o alvejou acidentalmente, tornando-o, com isto, incapaz para a paternidade. O menino se faz homem (Tony Curtis), sem deixar, embora todos os conselhos do policial, a estrada do crime, e cada vez mais vai enriquecendo a sua fôlha corrida com tôda a sorte de delitos, nenhum dos quais cometido no distrito do amigo, de quem, aliás, é um precioso "informante". Com o correr dos acontecimentos, porém, essa amizade sofre um estremecimento. Nader se convence de que Curtis é um caso perdido, de cínica e insopitável vocação para o crime. Mas já estão bem de novo, ao se verificar o roubo de dois milhões e meio — e o alibi de Curtis é perfeito: na hora do roubo, estava jantando com o policial.

A direção de Pevney só se desequilibra quando o *script* faz concessões ao Código da Produção. O clímax de *Six Bridges to Cross*, com a renúncia e o sacrifício do criminoso, é inconveniente, além de arbitrário, ressentindo-se da falta de uma preparação lógica e ordenada. Aí reside o maior defeito de um filme que, até então se mantinha na linha sóbria do *thriller* semidocumentário. Entre as melhores cenas, figuram as dos dois principais assaltos, o primeiro ao pôsto telefônico dos *bookmakers*, o segundo nos escritórios da Brinks, Inc. E, no elenco, sobressaem George Nader, em competente atuação, e Tony Curtis, surpreendentemente aceitável como o sorridente, cínico e ligeiramente efeminado *gang-leader*, que planeja e faz executar, sem um deslise sequer, o fabuloso assalto. Julie Adams pouco tem a fazer, assim como o excelente Jay C. Flippen — ela como a mulher do policial, êle como o cauteloso chefe de polícia de Boston.

MONIZ VIANNA

DOMINADO PELO CRIME (Six Bridges to Cross)

◆ *Direção de Joseph Pevney* * *Produção de Aaron Rosenberg* * *Screenplay de Sydney Boehm, baseado no livro* The Anatomy of a Crime, *de Joseph F. Dinneen* * *Fotografia de William Daniels* * *Direção musical de Joseph Gershenson* * *Canção* Six Bridges to Cross *(de Jeff Chandler) interpretada por Sammy Davis Jr.* * *Cast: Tony Curtis, George Nader, Julie Adams, Jay C. Flippen, Sal Mineo, Jan Merlin, William Murphy, Kenny Roberts, Richard Castle, Harry Bartell, Kendal Clark, Cláudia Hall, Anabel Shaw, Ken Patterson, Peter Avramo, Hal Conklin, Don Keefer. — Universal-International, 1955.*

NOTAS MÉDICAS

CURSO DE ATUALIZAÇÃO SÔBRE PROBLEMAS MÉDICO-SANITÁRIOS — Amanhã, sexta-feira, 18, às 20,30 horas, na Sociedade Brasileira de Higiene (Rua Álvaro Alvim, 21-1.º), terá lugar a aula do prof. Nelson Morais, livre-docente de Higiene da Faculdade Nacional de Farmácia, sôbre "A estrutura epidemiológica no estudo de uma área".

* * *

CURSO DE PSIQUIATRIA FORENSE — Amanhã, sexta-feira, 18, às 14 horas, no anfiteatro do Manicômio Judiciário Heitor Carrilho, terá prosseguimento o curso acima, com a aula sôbre "Neuroses; crime; responsabilidade penal".

* * *

XIII CONGRESSO BRASILEIRO DE HIGIENE — Realiza-se em Fortaleza, de 11 a 17 de dezembro próximo, com o seguinte temário: 1) Doenças transmitidas por artrópodos: leishmanioses e malária; 2) Esquistossomose; 3) Relação entre alimentação e endemias; 4) Saneamento; 5) Tema livre. A Comissão Executiva escolheu os seguintes relatores: leishmanioses: dr. Leonidas Deane; malária, dr. René Rachou; esquistossomose, prof. Amilcar Viana Martins; alimentação e endemias, dr. Rubens de Siqueira; Saneamento, dr. Ataulpho Coutinho.

* * *

CONCURSO PARA A CADEIRA DE TÉCNICA OPERATÓRIA DA FACULDADE NACIONAL DE MEDICINA — Hoje, 17, às 8 horas da manhã, na 17.ª Enfermaria da Santa Casa, terá lugar a prova prática (exame do doente) do dr. Manoel Cláudio Motta Maia. Amanhã, 18, nos mesmos local e hora, fará a prova o dr. Josias de Freitas.

* * *

TEMAS DE TERAPÊUTICA CLÍNICA DAS DOENÇAS REUMÁTICAS — Hoje, 17, às 20,30 horas, no anfiteatro Paulo Cesar, da Santa Casa, terá lugar a aula do dr. J. Bonomo, do curso acima, sôbre "Tratamento da gôta: butazolidina, colchicina, corticotrofina, cortisone, cincofeno, salicilato de sódio, benemide, dieta".

* * *

COLÉGIO BRASILEIRO DE CIRURGIÕES — Realizou-se na sessão de segunda-feira, 14, do Colégio Brasileiro de Cirurgiões, a cerimônia de entrega do diploma de Emérito a um dos fundadores e antigo presidente do Colégio, prof. Rolando Monteiro. A Mesa estava constituída pelo prof. R. Pacheco Filho, presidente; Humberto Barreto, secretário e dr. Mauricio Teichholz, tesoureiro. Na abertura da sessão, usou da palavra o presidente do Colégio, enaltecendo a figura do homenageado. Em seguida, falou o prof. Rolando Monteiro, agradecendo. Seguiram-se as conferências do dr. Harry Robinson, sôbre "Infecção e Cortisone" e do professor José Nozar, da Faculdade de Medicina de Montevidéu, sôbre "Anatomia Cirúrgica da Tireoide".

* * *

10.º ANIVERSÁRIO DE FORMATURA (MÉDICOS DE 1945) — Está sendo organizado o programa para a comemoração do 10.º aniversário de formatura da turma de médicos de 1945 da Faculdade Nacional de Medicina (Praia Vermelha). Todos os colegas que desejarem participar dos festejos podem procurar a lista de adesões na Associação dos Ex-Alunos da Faculdade Nacional de Medicina (Av. Churchill n. 97, 2.º).

F. S.

VISITAS AO PARQUE NACIONAL DA SERRA DOS ÓRGÃOS

O Parque Nacional da Serra dos Órgãos, em Teresópolis, foi visitado por 1.634 pessoas, em outubro último, segundo informou o agrônomo Dael Pires Lima, administrador daquele órgão do Serviço Florestal do Ministério da Agricultura.

Quase a metade dos visitantes — ou sejam 673 — estêve no Parque no dia 30, último domingo do mês.

Dr. SPINOSA ROTHIER
DOENÇAS SEXUAIS E URINÁRIAS — TRATAMENTOS E OPERAÇÕES DA PRÓSTATA. Rua Senador Dantas, 44 - 3.º andar, Tel. 22-3367.
(53487)

CARTAZ DE HOJE

BOATES

ARPEGE — "Waldir Calmon, Louis Cole e Diamantina Gomes".
BEGUIN — "Brasil, de Pedro a Pedro", com Silveira Sampaio e Diana Morel.
CANOAS — Tel. 37-0235 — "Música e Dança".
CASABLANCA — Tel. 26-7437 — "Música e Dança".
CIRO'S — Tel. 37-1191 — "Música e Dança".
DRINK — "Djalma Ferreira e seus Milionários do Ritmo".
MAXIM'S — Tel. 37-9644 — "Iris Valle, Carlinhos e Cesar Siqueira".
MEIA NOITE — (Copacabana Palace) — Tel. 57-1818 — "Jean Sablon".
NIGHT AND DAY — Tel. 37-9863 — "A Grande Revista", com Grande Otelo e Lilian Fernandes.
NOVO MUNDO — Tel. 27-3566 — "Carlinho e seu conjunto".
SACHA'S — "Sacha, Murilo Almeida e George Green".
TUDO AZUL — "Guimarães ao piano".

TEATROS

COPACABANA — "A Fôlha De Parreira", uma maliciosa e divertida comédia de Jean Bernard Luc, com Maria Sampaio, Iracema e todo o elenco dos Artistas Unidos. — Direção de Celi.
DULCINA — (Vago).
GINÁSTICO — "Santa Maria Fabril S. A.", peça de Abílio Pereira de Almeida, que vem de bater todos os recordes de bilheteria em São Paulo. Direção de Celi e magnífica interpretação do elenco do T. B. C.
GLÓRIA — "Milóca Recebe Aos Sábados", de Clô Prado, trazendo de volta ao Rio a inconfundível Dercy Gonçalves.
SERRADOR — "Ponha A Mulher No Seguro", comédia de J. Ruy, com Roulien, Nelly Rodrigues, Cataldo e Catalano.
RECREIO — "Sonho De Valsa", opereta que marca a estréia da Companhia Celestino & Moreno.
RIVAL — Reaparecimento de Almée no vaudeville de Feydeau, "Espôsa Em Circulação".
REPÚBLICA — 22-0271 —:
FOLLIES — "Color Revue", uma produção musical estrelada por Sônia Mamed.
JARDEL — "Ensaio Geral", uma revista com José de Vasconcellos e Rose Rondeli comandando o grande elenco de Geysa Boscoli.
MADUREIRA — "Pintando O Sete", mais uma revista da companhia Zaquia Jorge.
CARLOS GOMES — "O Ébrio", com Vicente Celestino, trazendo de volta ao palco seu maior sucesso artístico.
TABLADO — Ao sábados e domingos uma peça para crianças de Maria Clara Machado: — "Fantasma Pluft".

CINEMAS — Cinelândia

CAPITÓLIO — 22-6788 — "Jornais — Desenhos e Curiosidades".
IMPÉRIO — 22-9348 — "A Mulher E Os Índios", com George Montgomery — Karin Booth. — Colorido. — (U.S.).
METRO — 22-6490 — "Lua De Mel Agitada", com Lucille Ball — Desi Arnaz. — Colorido. — (U.S.).
ODEON — 22-1508 — "Homem Sem Rumo", com Kirk Douglas — Jeanne Crain. — Colorido. — (U.S.).
PALÁCIO — 22-0833 — "Carmen Jones", com Dorothy Dandridge — Harry Belafonte. — Colorido. — (U.S.).
PATHÉ — 22-8795 — "O Antro Do Vício", com Jean Gabin. — (Fr.).
PLAZA — 22-1097 — "Feitiço Do Amazonas". — Colorido. — (Nac.).
REX — 22-6327 — "Sangue Rebelde", com Rock Hudson — Barbara Rush. — Colorido. — (U.S.).
RIVOLI — "A Mancha", com Yvonne Sanson — Alberto Farnese. — (Ital.).
VITÓRIA — 42-0020 — "Dominado Pelo Crime", com Tony Curtis — Julie Adams — George Nader. — (U.S.).

Centro

COLONIAL — 42-8512 — "Feitiço Do Amazonas".
FLORIANO — 43-8074 — "Homem Sem Rumo".
IDEAL — 42-1216 — "Chico Viola Não Morreu".
IRIS — 42-0763 — "A Besta Negra".
CINEAC — 42-6024 — "Curiosidades — Comédias — Desenhos e Jornais".
MARROCOS — 22-7979 — "Caminhos Ásperos".
MEM DE SÁ — 42-6024 — "Homem Sem Rumo".
OLÍMPIA — 42-4983 — "Estranha Fascinação".
PRESIDENTE — 42-7128 — "A Casa Da Outra".
PRIMOR — 43-6681 — "Feitiço Do Amazonas".
RIO BRANCO — 43-1620 — "Tenho Sangue Em Minhas Mãos".
SÃO JOSÉ — 42-0592 — "Antro Do Vício".

Bairros — Subúrbios

ABOLIÇÃO — "A Mulher E Os Índios".
ALFA — 29-8215 — "Antro Do Vício".
ALASKA — "Dominado Pelo Crime".
ALVORADA — "A Casa Da Outra".
AMÉRICA — 48-1519 — "Homem Sem Rumo".
ART-PALÁCIO — 37-2795 — "A Mancha", com Yvonne Sanson — Alberto Farnese. — (Ital.).
ASTÓRIA — 47-0466 — "Feitiço Do Amazonas".
AVENIDA — 48-1667 — "Dominado Pelo Crime".
AZTECA — 45-6813 — "A Rêde", com Rossana Podesta — Crox Alvarado — (Mex.).
BANDEIRA — 28-7575 — "Lágrimas Da Rebeldia".
BANDEIRANTE — 29-3262 — "Pão, Amor E Fantasia".
BELMAR — "Bandoleira Por Vingança".
BENTO RIBEIRO — "Scaramouche".
BARONEZA — "O Carrasco Dos Trópicos".
BONSUCESSO — "Homem Sem Rumo".
BOTAFOGO — "Dominado Pelo Crime".
CACHAMBI — 29-4717 — "A Filha Do Comandante".
CARIOCA — 28-8178 — "Sangue Rebelde".
CAMPO GRANDE — "Os Saltimbancos".
CARUSO COPACABANA — "A Rêde", com Rossana Podesta — Crox Alvarado — (Mex.).
CATUMBI — 22-8753 — "Sangue Por Sangue".
COLISEU — 28-8753 — "A Casa Da Outra".
COPACABANA — 57-5134 — "Homem Sem Rumo".
ESTÁCIO — 32-2823 — "A Insaciável".
FÁTIMA — [illegible]
FLUMINENSE — "A Casa Da Outra".
FLORESTA — "A Grande Audácia".
GLÓRIA — "Nem Sangue Nem Areia".
GUANABARA — 26-9339 — "A Mulher E Os Índios".
HADDOCK LOBO — 48-9610 — "Feitiço Do Amazonas".
IRAJÁ — 29-8330 — "As Infiéis".
IGUAÇU — "Chico Viola Não Morreu".
IMPERIAL — "O Cálice Sagrado".
IMPERATOR — "A Rêde", com Rossana Podesta — Crox Alvarado — (Mex.).
IPANEMA — 47-3806 — "Homem Sem Rumo".
LEBLON — 27-1805 — "Dominado Pelo Crime".
LEME — [illegible]
LEOPOLDINA — "A Mulher E Os Índios".
MADRID — 48-1184 — "Carmen Jones", com Dorothy Dandridge — Harry Belafonte. — Colorido. — (U.S.).
MADUREIRA — "A Mulher E Os Índios".
MARACANÃ — 48-1910 — "A Mulher E Os Índios".
MARAJÁ — "Os Mal Encarados".
MARAJÓ — "Duelo Na Selva".
MARIANA — "Entre A Espada E A Rosa".
METRO COPACABANA — 37-0797 — "Lua De Mel Agitada", com Lucille Ball — Desi Arnaz. — Colorido. — (U.S.).
METRO TIJUCA — 48-9970 — "Lua De Mel Agitada", com Lucille Ball — Desi Arnaz. — Colorido. — (U.S.).
MAUÁ — "O Antro Do Vício", com Jean Gabin. — (Fr.).
MASCOTE — 29-2411 — "Feitiço Do Amazonas".
MODERNO — 842 — "A Vingança Do Monstro".
MONTE CASTELO — 29-2250 — "O Egípcio".
MONTE CASTELO — 29-2250 — "Homem Sem Rumo".
MOÇA BONITA — "O Jardim Do Pecado".
MEIER — 29-1222 — "O Preço De Um Homem".
MIRAMAR — "Homem Sem Rumo".
NACIONAL — 26-6072 — "Um Fio De Esperança".
NATAL — 48-1480 — "Eu Me Vingarei".
OLINDA — 48-1032 — "Feitiço Do Amazonas".
ORIENTE — 30-1131 — "Os Três Garimpeiros".
PALÁCIO HIGIENÓPOLIS — "A Mancha".
PALÁCIO SANTA CRUZ — "O Escudo Negro".
PARAÍSO — 30-4111 — "A Selva Nua".
PARA TODOS — 29-5191 — "O Antro Do Vício".
PAX — 27-6621 — "Violetas Imperiais".
PENHA — 30-1121 — "Barbada Do Biruta".
PILAR — 29-6460 — "A Volta Da Perdida".
PIRAJÁ — 47-2668 — "Eu Me Vingarei".
POLITEAMA — 25-1143 — "O Balão Amarelo".
PROGRESSO — "O Sabre E A Flexa".
RAMOS — 30-1094 — "Espada De Damasco".
REALENGO — "O Morro Da Traição".
RIDAN — 42-1692 — "A Outra Face Do Homem".
RITZ — "Feitiço Do Amazonas".
ROSÁRIO — 30-1880 — "Sublime Obsessão".
ROXI — 27-8245 — "Carmen Jones", com Dorothy Dandridge — Harry Belafonte. — Colorido. — (U.S.).
SANTA CRUZ — "A Volta Ao Passado".
SANTA HELENA — "Sublime Obsessão".
SANTA CECÍLIA — 30-1823 — "O Último Guerreiro".
SANTA ALICE — "Sangue Rebelde".
SÃO GERALDO — "Rumba De Fogo".
SÃO JERÔNIMO — "Arizona Violenta".
SANTO AFONSO — "Rainha Cigana".
SÃO LUIZ — 25-7679 — "Sangue Rebelde".
SÃO PEDRO — 30-4131 — "A Casa Da Outra".
TIJUCA — 48-4518 — "A Mulher E Os Índios".
TODOS OS SANTOS — 49-0300 — "Bando De Renegados".
TRINDADE — "Tanganyka, O Inferno Da Selva".
VAZ LOBO — 29-9196 — "O Último Guerreiro".
VILA ISABEL — "Os Bravos Não Se Rendem".

Niterói

CASSINO — "A Rêde".
CENTRAL — "Ricardo, Coração De Leão".
ICARAÍ — "Disque 'M' Para Matar".
IMPERIAL — "Johnny Guitar".
ODEON — "Dominado Pelo Crime".
PALACE — "Chico Viola Não Morreu".

Governador

ITAMAR — "Houdini, O Homem Miraculoso".
JARDIM — "Rebelião Dos Brutos".

Caxias

BRASIL — "Chagas De Fogo".
CAXIAS — "Houdini, O Homem Miraculoso".
PAZ — "Chico Viola Não Morreu".
POPULAR — "Dominado Pelo Crime".

Petrópolis

CAPITÓLIO — "Homem Sem Rumo".
D. PEDRO — "Meu Ofício É Matar".
PETRÓPOLIS — "O Egípcio".

Três Rios

REX — "Chico Viola Não Morreu".

DIRETOR
M. PAULO FILHO
Avenida Gomes Freire, 471

REDATOR-CHEFE
ANTONIO CALLADO

Correio da Manhã

SUPERINTENDENTE
JOSÉ V. PORTINHO

RIO DE JANEIRO, QUINTA-FEIRA, 17 DE NOVEMBRO DE 1955

N. 19.217 — ANO LV

GERENTE
ALINIO DE SALLES

OCUPADA A SEDE DA C. G. T. POR MARINHEIROS ARGENTINOS

Decresce o alcance da greve peronista – Remorino asilado na embaixada da Colombia

BUENOS AIRES, 16 — Um destacamento da Marinha ocupou a sede da C. G. T. (F.P.).

EM FUGA

BUENOS AIRES, 16 — Continuam desaparecidos os dois principais líderes da C. G. T. — Luis Natalini e Andres Framini — que decretaram a fracassada greve geral. (U.P.).

CENTENAS DE LÍDERES

BUENOS AIRES, 16 — O govêrno Aramburu prendeu centenas de líderes em conseqüência da greve insuflada pelos chefes peronistas.

A maior parte dos serviços essenciais operou de modo normal, ou pouco menos. Embora a greve representasse um golpe para a economia argentina, os esforços grevistas para prejudicar o novo govêrno não tiveram êxito. (U.P.).

EM SANTA FÉ

BUENOS AIRES, 16 — Na cidade de Santa Fé, os bondes e ônibus foram abandonados nas ruas pelos motoristas, à meia-noite, devido à greve.

PERDE TERRENO

BUENOS AIRES, 16 — O govêrno levantou hoje muitas medidas radicais de segurança adotadas ontem, pois a greve está perdendo terreno. Já foram retirados os tanques e as fôrças de segurança das vizinhanças da Casa Rosada. A Polícia e gendarmeria foram retiradas das estações ferroviárias.

Os frigoríficos Swift informam que em La Plata trabalha metade do pessoal; só de Rosário poucos trabalhadores compareceram.

Os frigoríficos Armour informam que 2.000 de seus operários compareceram. (U.P.).

AGITADORES PRESOS

BUENOS AIRES, 16 — As lojas, cafés e repartições públicas trabalham como de hábito. Uns 50 agitadores que incitavam os trabalhadores foram presos e serão julgados. (F.P.).

REUNIÃO

BUENOS AIRES, 16 — O general Aramburu presidiu ontem a reunião de que participaram o almirante Rojas, os ministros do Transporte, Interior e Trabalho; o diretor-geral da Segurança e o chefe de polícia. Julga-se que a reunião, sôbre a qual não houve comunicado, foi determinada pela greve. (F.P.).

PROPOSTAS CONCILIATÓRIAS

BUENOS AIRES, 16 — O diário "Clarim" anuncia que chegaram ao Ministério do Trabalho propostas oficiosas da C. G. T. para uma "solução amistosa" na greve que hoje entra no segundo dia de fracasso. Hoje, a normalidade tende a efetivar-se em estabelecimentos onde na véspera houvera paralisação. Em importante estabelecimento metalúrgico de Avelaneda, onde trabalham 1.150 operários, hoje haviam comparecido 663 .

O Exército patrulha as adjacências dos grandes estabelecimentos e estações ferroviárias. Aviões sobrevoam os principais centros operários lançando boletins que convidam os trabalhadores a comparecer ao serviço.

No resto do país o trabalho é normal.

REMORINO ASILADO

BUENOS AIRES, 16. O antigo chanceler Remorino, que se demitiu depois da revolução de 16 de junho, se refugiou na Embaixada colombiana — segundo fontes diplomáticas, confirmadas pela Chancelaria argentina. Na revolução de 16 de setembro, que provocou a queda de Perón, Remorino se asilou na Embaixada do Chile. Mais tarde deixou-a voluntàriamente e se dirigiu ao seu apartamento.

Em Bogotá, o Ministério do Exterior confirmou que Remorino pediu ao meio-dia de ontem asilo na Embaixada de Buenos Aires; o pedido foi deferido. Estão em curso os trâmites para o salvo-conduto. (U.P.)

MANIFESTO

BUENOS AIRES, 16. O Partido Democrático Argentino declara em manifesto lançado ontem que a mudança de govêrno não foi conseqüência de "maquinação militar", mas do repúdio rápido a uma nova ditadura, pelos partidos políticos democráticos. "A Junta Consultiva Nacional interpartidária havia sido designada para restaurar a liberdade, não para suprimi-la; para realizar a democracia, não para impedi-la. A revolução libertadora parecia estar se perdendo. Teria sido mais um fracasso, de conseqüências incalculáveis. Mas Deus iluminou as fôrças armadas e o partido". (U. P.)

O CUSTO DA VIDA

BUENOS AIRES, 16. "O custo da vida aumentará uns 10%", declarou Raul Prebisch à imprensa, ao abordar diversos pontos da economia argentina. (F. P.)

ENERGIA ELÉTRICA

MONTEVIDÉU, 16. O govêrno do Uruguai estaria disposto a negociar com o govêrno argentino a construção entre os dois países da grande usina hidrelétrica "Salto Grande", sôbre o rio Uruguai. A gigantesca represa daria fôrça à Mesopotamia argentina, na província de Corrientes; e ao Uruguai daria três bilhões de quilowatts-hora por ano.

O Uruguai, em dezembro de 1948, suspendeu os estudos que vinha realizando uma comissão mista. Mas na esperança da eliminação do govêrno Perón, continuou seus estudos. O custo das obras para o Uruguai está calculado em quase 600 milhões de pesos ouro. O govêrno do Brasil está também a tornar navegável o rio Uruguai, eliminando os escolhos do Salto Grande e ligando assim o oceano do Rio Grande do Sul ao Rio da Prata. (F. P.)

Encerrada a conferência dos ministros dos "Quatro Grandes" em Genebra

Desacôrdo completo sôbre os três pontos da ordem do dia – Discursos de Foster Dulles e Mac Millan

GENEBRA, 16. Terminou a Conferência dos Quatro Ministros como desde ontem se esperava: sem solução.

A reunião reconheceu desacordo completo sôbre os três pontos da ordem do dia — Segurança Européia e Alemanha; Desarmamento e, Desenvolvimento dos contatos entre o Leste e o Oeste. Dezesseis sessões foram consagradas ao estudo dêsses problemas.

Ponto Um — Segurança Européia e Alemanha. — A metade das sessões foi dedicada aos problemas da reunificação da Alemanha e segurança européia. Foi, sem dúvida, sôbre êsse ponto que a Conferência se apresentou mais negativa. A delegação russa apresentou um dilúvio de propostas, projetos e sugestões, exatamente 7, versando tanto sôbre os dois problemas como sôbre um tratado entre a NATO e a Organização do Tratado de Varsóvia. As delegações ocidentais se limitaram a apresentar desde o primeiro dia um memorando sôbre a segurança européia assim como o chamado Plano Eden revisado concernente a eleições livres em tôda a Alemanha. Depois fizeram uma proposta nos têrmos da qual as eleições na Alemanha deveriam realizar-se em setembro de 1956, de conformidade aliás com o Plano Eden revisto.

As discussões se reduziram essencialmente aos argumentos seguintes:

1) os ocidentais acham que não havia razão para se assinar um documento concernente à segurança, se ao mesmo tempo não se fizesse um acôrdo sôbre a reunificação da Alemanha;

2) a Rússia acha, de uma parte, que o problema da reunificação da Alemanha ainda não amadureceu, e, de outra parte, que essa questão deve **de qualquer maneira ser resolvida** pelos próprios alemães. Considera, portanto, que se podia fàcilmente chegar a acôrdo sôbre os têrmos de um tratado de segurança européia, mesmo provisório, e, na falta dêsse tratado, sugeria um acôrdo em que todos se comprometessem a não recorrer às armas, especialmente entre a NATO e o Tratado de Varsóvia. Quase que se chegou a uma solução a êsse respeito, mas o acôrdo não pôde ser concretizado. No fundo, Molotov está intimamente convicto (e o afirmou várias vezes) de que as potências ocidentais desejam a reunificação da Alemanha sob condição de que tôda a Alemanha dê sua adesão à Organização Atlântica.

De outro lado, afirmou Molotov que a Rússia não podia abandonar as conquistas sociais que, segundo êle, o regime comunista permitiu realizar na Alemanha Oriental. As potências ocidentais, de seu lado, estão convictas de que a Rússia não deseja a reunificação, salvo se tôda a Alemanha se fizer comunista.

Durante o longo debate, as teses colidiram. Durante um dos intervalos da Conferência, Molotov foi a Moscou e, na volta, rejeitou categòricamente tôdas as propostas ocidentais. Nunca, desde o começo da Conferência, o famoso "Espírito de Genebra" surgiu... Na mesma sessão em que Molotov rejeitou tudo, Pinay, respondendo a certas inquietações do colega russo, disse que os ocidentais davam tôdas as garantias exigidas pela Rússia.

Até o fim, as posições se mantiveram sem alteração.

Em definitivo, apesar de estarem uniformes os pontos de vista sôbre a segurança européia, nenhum acôrdo se fêz sôbre o problema alemão.

Ponto dois — O Desarmamento — Três sessões foram consagradas ao desarmamento. Os Quatro ressurgiram a velha querela sôbre a importância relativa do contrôle e do desarmamento prèpriamente dito.

Os três ministros ocidentais apresentaram um projeto de *declaração das quatro potências*. Foi inicialmente a proposta Eisenhower concernente à permuta de informações militares e inspeções mútuas Rússia-Estados Unidos, ampliada para os Quatro. Juntamente com a proposta Bulganin sôbre o contrôle terrestre nos pontos estratégicos e a proposta Eden sugerindo a criação de uma zona de contrôle experimental, e, enfim, a do presidente Faure sôbre o contrôle financeiro do desarmamento e a utilização para fins pacíficos dos recursos tornados disponíveis. A União dessas quatro propostas fêz o projeto de declaração dos Quatro apresentado pelos ocidentais.

Molotov, de sua parte, insistiu sôbre seu memorando de redução dos efetivos, interdição, a têrmo, da utilização da arma nuclear e termonuclear e cessação das experiências atômicas, tudo isso sob contrôle internacional.

A discussão se empenhou sôbre essas bases e foi árdua. As acusações mútuas sucederam-se. Chegou a haver ameaças de "entrevero". No fim tudo voltou à calma, e os Quatro terminaram o estudo do desarmamento com uma nota otimista.

Na última hora Molotov propôs um texto registrando os pontos de acôrdo entre os Quatro e sugerindo o estudo das propostas de julho. Êsse texto nem pôde chegar a ser objeto de uma discussão em sessão.

Assim, também sôbre o desarmamento o desacôrdo foi completo.

Ponto Três — Desenvolvimento dos contatos Leste-Oeste. — Foi tão negativa quanto a dos outros a discussão sôbre esse ponto. Esperava-se, todavia que pelo menos nesse ponto os Quatro entrassem em acôrdo no tocante às medidas para suprimir as barreiras que entravam as relações leste-oeste no plano comercial e no domínio cultural. Propostas foram apresentadas pelos ocidentais. Molotov apresentou seu texto, constante de 17 pontos, mas que não oferecia base para acôrdo, pois envolvia "censura" às ligações aéreas diretas. Isto quanto ao aspecto cultural em que a Rússia não admite permuta de livros alacando o regime instaurado no seu seio. Quanto às permutas comerciais, achava que cabia aos países ocidentais tomarem a iniciativa de vender à Rússia ou comprar-lhe coisas. Além do mais, a proposta russa tinha base política. Em alguns pontos os dois grupos concordavam. Assim, resolveu-se confiar a técnicos o exame. Dez dias discutiram os técnicos. Sem resultado. A Rússia parecia não querer medidas práticas comuns adotadas pela Conferência, preferindo acôrdos bilaterais fora da Conferência. No referente ao comércio exigiam a supressão dos embargos sôbre exportação de produtos estratégicos.

Anteontem, os ministros se reuniram para consiatar o desacordo dos técnicos. Uma tentativa de salvamento foi feita pelo francês Pinay, apresentando um projeto de declaração dos Quatro estabelecendo um acôrdo sôbre princípios gerais, a adoção de medidas práticas e concretas nos aspectos cultural e comercial. Uma contraproposta de Molotov retomou os princípios gerais de Pinay, mas acrescentando que para os detalhes de aplicação convinha recorrer "a acôrdos bilaterais e multilaterais". Mas tudo fora da Conferência.

Era assim também completo o desacordo. Todavia, os Quatro acham que êsse fracasso não impediria que as permutas atuais continuem e se desenvolvam.

E assim terminou a Conferência de Genebra. (F.P.)

A SESSÃO DA MANHÃ

Na sessão da manhã, os Quatro ministros discutiram o documento submetido ontem por Molotov sôbre o *Ponto Um* da ordem do dia (segurança européia e problema alemão). Foster Dulles disse que o projeto de seu colega russo tinha, efetivamente, certos pontos de vista próximos ao objetivo por todos visado, mas o texto necessitava de tantas discussões para emendá-lo que as potências ocidentais não o podiam aceitar. As atitudes ocidental e russa, que no princípio da Conferência tinham certa similitude, se afastaram no debate sôbre a Alemanha, em que se verificou desacordo completo e fundamental. Considerava impossível chegar-se a um acôrdo.

Falou a seguir o ministro francês Antoine Pinay, que contestou algumas afirmações de Molotov e disse que a diferença de pontos de vista dos Quatro sôbre a concepção de segurança na Europa era fundamental. A de Molotov baseava-se na divisão da Europa e na desagregação progressiva do próprio sistema de segurança.

Falou, após, o ministro britânico MacMillan, que se limitou a aprovar a atitude tomada pelos seus dois colegas ocidentais.

Por fim, usou da palavra Molotov. Lamentou que a Conferência não tivesse conseguido chegar a acôrdo sôbre sua proposta. Agora era tarde para entrar em detalhes. Dirigindo-se a Foster Dulles disse que a delegação russa lamentava que a americana não tivesse chegado a uma concordância, "por simples razões técnicas". Tomava nota da posição de Pinay, que não considerava aceitável. A êsse respeito fazia frisar que os "objetivos comuns", a que se referia o representante francês já tinham sido definidos em julho último. Na opinião de Molotov fôra MacMillan que fizera exposição mais clara.

A presidência da sessão estava com Molotov. Assim, terminado seu discurso, perguntou se ainda alguma proposta estava para ser apresentada. Sem responder, Foster Dulles pediu a suspensão da sessão, o que foi resolvido.

No entanto, antes de levantados os trabalhos, as potências ocidentais apresentaram seu projeto de declaração sôbre o desarmamento.

O Encerramento — À tarde, realizou-se o encerramento da Conferência.

O presidente Molotov, antes de levantar os trabalhos agradeceu a colaboração dos colegas. Dirigiu também agradecimentos às autoridades federais e cantonais suíças, pela hospitalidade dada à reunião, aos membros do secretariado e aos representantes em Genebra das Nações Unidas. Dulles, Pinay e MacMillan se associaram ao presidente Molotov e a Conferência decidiu enviar telegramas de agradecimento a tôdas as autoridades em questão.

Molotov, por fim, declarou encerrada a Conferência dos Quatro. (F.P.)

COMUNICADO

A respeito dos trabalhos da Conferência, foi distribuído o seguinte comunicado suscinto:

"Na execução da diretriz dada pelos Quatro Chefes de Govêrno depois de sua reunião de Genebra, em julho, os ministros das Relações Exteriores da República Francesa, Reino Unido, Rússia e Estados Unidos se reuniram em Genebra de 27 de

(Continua na 13.ª página)

A Rainha Juliana da Holanda, no regresso da visita que fêz com seu marido, o Príncipe Bernhard, aos territórios holandeses da América, visitou Portugal. Em nosso clichê, a soberana e o Presidente Craveiro Lopes, que a acolheu, passam em revista a Guarda de Honra.

ISRAEL QUER COMPRAR armas nos Estados Unidos

O apêlo de Eisenhower – Os israelitas e a proposta de Eden

WASHINGTON, 16. Israel pediu aos Estados Unidos que lhe enviem com tôda urgência grande quantidade de material bélico, para contrabalançar o poderio de fogo com que o Egito vem sendo armado pelos países comunistas.

Na opinião dos observadores, as probabilidades de Israel obter armas dos Estados Unidos são boas, porém nenhuma decisão foi ainda tomada.

O pedido de Israel foi entregue ao secretário de Estado em exercício, Herbert Hoover Jr., pelo embaixador israelita Abba Eban, no curso de uma audiência no Departamento de Estado.

O pedido israelita coincide com a nova política do govêrno, de encontrar uma solução para crise do Oriente Médio. E' à luz dessa nova política que o pedido será estudado quando regressar de Genebra o titular da Pasta, Foster Dulles.

Segundo se informou, entre o material bélico que Israel pede com urgência aos Estados Unidos figuram modernos aviões a jato; destacam-se também os pedidos de armas antitanques, antisubmarinas, antiaéreas, equipamento eletrônico e outras armas defensivas.

O presidente Eisenhower, como se recorda, voltou a dizer ontem que os Estados Unidos estão dispostos a examinar pedidos de armas consideradas necessárias à legítima defesa, muito embora não deseje participar de uma corrida armamentista no Oriente Médio. O presidente externou também o desejo dos Estados Unidos de participar de um tratado que garanta a inviolabilidade das fronteiras de Israel e seus vizinhos árabes e que solucione os demais problemas da região. (U.P.)

OS ISRAELITAS E A PROPOSTA DE EDEN

JERUSALÉM, 16. A dolorosa impressão sentida em Israel após a recente declaração de sir Anthony Eden que apelava notadamente para êste país a fim de fazer concessões territoriais teve ontem repercussões no Parlamento, onde a mais oficial tomada de posição foi o discurso proferido por Ben Gurion, em resposta a um deputado da oposição.

Israel é uma pequena nação que se sente abandonada pelas grandes potências, mais preocupadas em se inclinar para as questões árabes, e evoca a recordação ainda fresca na memória dos judeus do abandono da Tcheco-Eslováquia por ocasião do Acôrdo de Munich. A opinião pública e a imprensa fazem freqüentes alusões, nestes últimos dias, à inutilidade do sacrifício imposto à Tcheco-Eslováquia. Aumentou igualmente a desconfiança a respeito da Grã-Bretanha, país que tem certos políticos suspeitos de anti-sionismo. Sem que se afigurem perdidas tôdas as esperanças do lado das grandes potências, Israel parece contar, todavia, com os próprios recursos e com as conversações diretas em face dos Estados árabes, desde que êsses concordem. Israel sente-se bastante forte para discutir, o que, por outro lado, foi sempre o seu constante desejo.

Observa-se igualmente que o discurso de Ben Gurion constituiu uma resposta a sir Anthony Eden, deixando, de outro lado, a porta aberta a uma mediação das Nações Unidas, naturalmente à medida em que semelhante eventualidade fôsse aceita pelos árabes. (F.P.)

DECLARAÇÕES DE NASSER

CAIRO 16. O primeiro-ministro do Egito, coronel Gamal Abdel Nasser, comentando as negociações de Israel para adquirir armas nos Estados Unidos, manifestou que "cada bala que o Estado judeu receber poderá significar a morte de um cidadão árabe".

"Portanto" — acrescentou — não nos restaria outra alternativa que tratar de obter mais armas". (U.P.)

CONVERSAÇÕES SÍRIO LIBANESAS

BEIRUTE, 16. Notícia-se em fonte diplomática que o estudo das propostas Eden referentes à solução do problema palestino

(Conclui na 13.ª página)

Ben Yussef volta a Rabat Reitera seu afeto à França

Edgar Faure insiste na urgência das eleições

RABAT, 16 — O sultão Ben Yussef aterrisou às 9,27; seu avião era seguido pelo aparelho que trazia as princesas, e espôsas do sultão. De acôrdo com o protocolo, o soberano foi recebido pelo sr. Andre Louis Dubois, Residente Geral, pelos membros do Conselho do Trono, por Ben Slimane, presidente designado do Conselho, e outras personalidades.

A multidão, aclamando, rompeu os cordões de isolamento. Jovens lançaram flôres sob os passos do sultão. A comitiva passou em frente às tropas que prestaram continência e foi saudar a bandeira enquanto soavam o hino Sherifiano e a "Marselhesa". Ben Youssef penetrou na sala da estação aeroviária, onde o esperavam os membros do Conselho do Trono e o presidente Ben Slimane. Delegações femininas lhe varam-lhe flôres. Às 10 horas dirigiu-se para o automóvel, entre duas filas de marroquinos que tentavam beijar-lhe a mão. Dubois já se despedira do sultão e voltara para a Casa de França, calorosamente ovacionado pela multidão.

O soberano, com seu filho, embarcou no automóvel descoberto. Precedido pela polícia e seguido por carros dos dignitários, partiu em meio a verdadeira massa humana, em percurso triunfal até ao palácio. Seu automóvel passou sob um arco de triunfo de 20 metros de altura armado no limite das cidades de Salé e Rabat.

Nova cerimônia da oferenda de leite e tâmaras se desenrolou, para saudar a entrada do soberano na capital; ao mesmo tempo soava uma salva de 101 tiros. O cortejo retomou a marcha. De pé no carro, o sultão saudava a multidão.

Anunciado por imenso clamor, o sultão penetrou no recinto do palácio às 10,40, precedido por um esquadrão de lanceiros da Guarda Negra.

Depois de alguns instantes de repouso no palácio, o sultão saiu e foi ocupar uma tribuna para receber nova homenagem da multidão, à qual dirigiu uma alocução, recebida por tempestade de aplausos: — "Querido povo. Louvemos a Deus que nos permitiu que nos reencontrassemos, pôs fim ao nosso sofrimento e recompensou nossos esforços. Povo fiel. Enquanto permanecerdes firmemente apegados à fé, nenhum mal pode vos atingir, seja qual for o seu rigor; pois não é cá em baixo a provação eterna.

Prometestes ser fiel e mantivestes plenamente tua promessa. Fôstes dos que persevaram, e Deus os recompensa cumulando-os com seus benefícios. Como vós, permanecemos fieis; como vós, cumprimos o nosso dever. Eis-nos aqui diante de vós como sempre nos conhecestes, sempre a serviço da nossa querida pátria. Deus seja louvado que, na misericórdia, pôs fim aos nossos sofrimentos". (F.P.).

AMIGO DA FRANÇA

PARIS, 16 — Ben Youssef, às 7,20, seguiu para Rabat. Antes de embarcar entregou à imprensa uma declaração que salienta que sua breve estada na França lhe proporcionou "oportunidade de trabalhar útilmente a favor de Marrocos e do futuro dos dois países. Regozija-me haver encontrado em tôdas as personalidades francesas com as quais conferenciei, plena compreensão do problema marroquino. É seguro penhor para o reforço da amizade franco-marroquina". (F.P.).

MÓVEIS E PRATAS

RABAT, 16 — Um dos primeiros atos de Ben Youssef ao recuperar o trono foi enviar mensagem a Tanger, requerendo que Ben Arafa devolva móveis e pratas que levou do palácio real quando para lá partiu, há algumas semanas. (U.P.).

FAURE INSISTE

PARIS, 16 — Depois de um conselho de gabinete que se reuniu à tarde, soube-se que o govêrno manteve sua posição: não transigir sôbre a data das eleições.

A Assembléia vai encontrar-se ante a escolha seguinte: ou vota com o sistema proposto pelo Conselho da República, em janeiro, ou vota com a Lei de 1951 em dezembro. (F.P.).

"O QUE VOCÊ DEVE SABER SÔBRE O SEU CORAÇÃO"

- *A reabilitação de Mr. Brown*
- *Números e possibilidades*
- *Um caso de angina*
- *Observando Mr. Smith*

O ABC DO CORAÇÃO

O "Correio da Manhã" apresenta mais um artigo do dr. Paul White, famoso cardiologista norte-americano, cuja opinião fecha esta série de depoimentos sôbre a crescente ascensão das afecções cardíacas no mundo moderno

Durante a segunda semana de convalescença o processo de recuperação tem seu início com o aparecimento de novas células e novos vasos capilares (pequenos) mas a cicatriz sòmente começa a se fechar no fim da terceira semana. Quando finda a quarta semana esta cicatriz já começou a se contrair, solidificando-se no correr do segundo mês de convalescença, de tal forma que, as afecções moderadas, já comportam no terceiro mês o retôrno às atividades ordinárias.

Outro importante processo de recuperação que tem lugar nesses primeiros meses, sem dúvida alguma, é o desenvolvimento de uma circulação colateral mais adequada. Assim como a fratura de qualquer osso se consolida com tempo e cuidado, se tudo correr bem e não houver falta de sorte e cuidado, três meses bastam para devolver ao passado êste episódio de enfarte do miocárdio, provocado pela súbita obstrução de uma coronária pelo coágulo de sangue. Mas, em alguns casos, complicações podem protelar esta cura, prolongando a convalescença por prazo exasperante.

Na ausência da angina pectoris (descrita logo a seguir) ou excessiva dilatação cardíaca ocorrências que podem suceder ao enfarte, a vida do indivíduo deverá ser um pouco policiada. Na verdade, nada mais do que seria a de outro indivíduo, convalescente de uma fratura na perna. Medidas ditadas pelo bom senso são requeridas, convocando-se a medicina apenas nos casos de complicações ou sintomas especiais, embora haja se mostrado bastante útil, em muitos casos, a prescrição de anticoagulantes e quinidina durante as primeiras semanas de convalescenças graves, quando o paciente descansa num hospital.

A vida poderá prosseguir calmamente por muitos anos após o enfarte, verificando-se a morte 5, 10, 15, 20, 25 e mesmo 30 anos após o episódio, por outras razões que não a afecção cardíaca. Apenas numa minoria de casos o ataque inicial é fatal ocorrendo a morte nas primeiras horas ou dias que sobrevêm sua presença.

Em outros casos o mal pode recrudescer em novos pontos do coração após meses ou anos, deixando outras cicatrizes de teor mais e menos grave. Ou então a angina pectoris poderá sobrevir. Ou mesmo uma trombose das coronárias. Tôdas essas hipóteses são plausíveis e qualquer previsão estará ameaçada pela dúvida.

Os planos para o futuro devem ser adiados até que se escoem as primeiras semanas de convalescença. A aposentadoria é geralmente desnecessária. A maioria das pessoas reage muito melhor que há 25 anos atrás, quando o mal principiou a ser reconhecido e distinguido daquela "indigestão aguda", com que fora confundido tanto tempo.

—

Era uma manhã fria. O primeiro floco de neve tombara no Jardim. Henry Smith atrasara-se um pouco no seu pequeno almôço e teve de correr para a estação a fim de pegar o 8:15, para a cidade, onde o esperava importante encontro no seu escritório de advocacia. Completava seu 52.º aniversário e aquela caminhada de meia milha lhe era bastante conhecida nos últimos 10 anos, desde a época em que se mudara com a família para a casa de subúrbio. Poucas vêzes se sentira tão bem e o ar frio era agradável de respirar, enquanto corria.

Súbitamente sentiu uma pressão no peito. Pôs-se a imaginar o que poderia ser, temendo que se tratasse do último bocado da refeição, engulido às pressas. A pressão aumentou e se tornou mais dolorosa ainda, ao mesmo tempo que notava um latejar no braço esquerdo. Teve vontade de diminuir o passo, mas não o quis fazer, ouvindo que o trem se aproximava. Mal teve tempo de apanhar o último vagão e sentar-se exausto, no primeiro lugar vago. Gradualmente, então, a pressão diminuiu e em cinco minutos voltou a sentir-se perfeitamente bem.

Ainda que intrigado com o que sucedera, esqueceu o incidente, até que três dias mais tarde encontrou-se voltando ao escritório de um almôço, na companhia de um amigo cujo passo era mais rápido que o seu. Enquanto acompanhava o ritmo do outro sentia-se bem, mas quando diminuíram a marcha, ao aproximar-se do edifício de seu escritório, principiou a sentir os mesmos sintomas que tanto o haviam perturbado, dias antes. A pressão no peito e no braço era mais severa desta feita, obrigando-o a parar na calçada, um ou dois minutos, até que melhorasse e retomasse a caminhada em passo muito mais vagaroso. O amigo, solícito, convenceu-o a chamar seu médico, de modo que aquela noite ouviu o médico da família. O exame, incluindo a verificação da pressão arterial, foi normal, e a ficha médica de Smith nada de extraordinário apresentava afora êsses recentes sintomas. Era até um homem robusto e de compleição física, singularmente forte. Praticara esportes na mocidade mas despreocupara-se com a silhueta no correr dos anos, aumentando 30 libras nas duas últimas décadas.

O dr. Jones, desejando mais evidências para corroborar suas suspeitas de afecção cardíaca, enviou Smith a um teste especial

(Conclui na 13.ª página)

O Dr. Paul Dudley White, de 69 anos, é um veterano no exercício da medicina, pesquisa e ensino, desde 1914. Seus livros sôbre moléstias do coração são adotados e respeitados em todo o mundo. Estudou em Harvard e Londres, e trabalha no Massachussets General Hospital desde 1919. Nos últimos anos tem viajado muito, integrando delegações e missões científicas. Costuma dizer que "o coração é muito temido e mimado" simplesmente por ser o "órgão mais vital do corpo humano".

Pretende montar uma usina siderúrgica em São Paulo

Declarações do industrial Yonetaro Ishishara em Tóquio

TÓQUIO, 16. Um precursor da indústria siderúrgica japonesa revelou que existem planos, "embora ainda no terreno das discussões", para construir uma usina siderúrgica nas vizinhanças da cidade brasileira de S. Paulo.

Yonetaro Ishishara, presidente da Tokusha Seiko, desta capital, declarou que a usina siderúrgica, se fôr construída, produziria barras e lingotes de aço japonês para seu uso por fábricas sulamericanas que empregam aço de qualidade especial.

Sugeriu que a nova indústria a estabelecer-se poderia proporcionar materiais semi-terminados às emprêsas que fabricam munições, metralhadoras e outros equipamentos bélicos, aos fabricantes de automóveis e até aos produtores de facas de cozinha.

Revelou que havia realizado conversações preliminares sôbre seu projeto com o Banco da América do Sul, de propriedade de japoneses residentes no Brasil, para unir-se à êle no empreendimento.

Se as negociações se concretizarem, serão empregados no projeto os cruzeiros congelados dos japoneses residentes no Brasil, moeda essa que está depositada no referido Banco.

Revelou ainda Ishishara que um representante do Banco Brasileiro-Japonês deve chegar ao Japão em fevereiro próximo. — (U.P.).

Resenha Internacional

ALEMANHA

O chanceler Heinrich von Brentano, da Alemanha Ocidental, chegou esta tarde a Viena, a fim de realizar uma série de conversações com o "premier" da Áustria, sr. Julius Raab, sôbre o restabelecimento de relações diplomáticas entre seus países e a restituição das propriedades alemãs.

— O navio costarriquense "Andreas" encalhou hoje, perto de Lahoe, depois de ter enviado mensagem pelo rádio em busca de ajuda.

CUBA

O presidente Batista designou novo ministro da Educação, a sra. Zoila Mulet de Fernandez Concheso, viúva do titular dessa pasta, Aurelio Fernandez Concheso, recentemente falecido.

ESTADOS UNIDOS

Eisenhower, ante o acúmulo do expediente governamental, começou hoje a supervisionar os negócios do govêrno federal de uma pequena sala nos Correios de Gettysburgh.

— Foster Dulles irá ao Extremo Oriente no começo do próximo ano, declara fonte americana geralmente bem informada.

FRANÇA

"L'Humanité", órgão do Partido Comunista Francês, publicou um comunicado anunciando que o partido decidiu a definitiva exclusão de Auguste Lecoeur das fileiras partidárias.

ITÁLIA

Representantes de meio milhão de inválidos da Itália abriram ontem seu XIV Congresso Nacional, nesta cidade. Um dos assuntos principais da agenda é um requerimento para aumento de suas pensões.

— O Ministério dos Transportes anuncia que, em vista de experiências bem sucedidas, serão instalados em breve, telefones nos trens expressos italianos.

JAPÃO

O Ministério do Exterior informa que minas submarinas de fabricação russa, que são arrastadas pelas águas até o Mar do Japão, "paralisaram" virtualmente a navegação na citada região.

DIRETOR
M. PAULO FILHO
Avenida Gomes Freire, 471
REDATOR-CHEFE
ANTONIO CALLADO

Correio da Manhã

SUPERINTENDENTE
JOSÉ V. PORTINHO
GERENTE
ALINIO DE SALLES

2º Caderno — Rio de Janeiro, Quinta-feira, 17 de Novembro de 1955

N. 19.217 — ANO LV

CONVOCADOS OS DIRIGENTES PARA A EMANCIPAÇÃO DO TÊNIS

Às 16 horas de sábado, na sede da C.B.D., a reunião histórica que decidirá sôbre a emancipação do tênis nacional — Extensivo o convite às grandes figuras do tênis nacional

LEOBERTO LEAL
Futuro presidente da C.B.T.

SYLVIO PACHECO
Presidente da C.B.D.

Não há mais dúvidas quanto à vitória completa da campanha empreendida pelo "Correio da Manhã" visando à emancipação do tênis nacional. O que, há dois meses atrás, parecia quase impossível de ser conseguido, foi finalmente alcançado e já no próximo sábado, dentro de um clima de perfeita harmonia e total entendimento, será dado o passo definitivo para a fundação da Confederação Brasileira de Tênis.

A Confederação Brasileira de Tênis, através do seu presidente, sr. Sílvio Pacheco, em vista de tornar-se a emancipação do tênis o desejo geral de tôdas as entidades do país, não criará obstáculos à libertação do esporte da raquete, até agora, como se sabe, incluído entre os esportes que superintende. Esta atitude, temos certeza, será recebida com imenso júbilo por parte dos dirigentes e tenistas e simples simpatizantes das pugnas tenísticas, os quais, na mesma oportunidade, procurarão demonstrar, com tôda a sinceridade, o seu reconhecimento a tudo que a C. B. D. fêz pelo tênis, a ponto de elevá-lo à sua posição atual, quando se encontra em condições de emancipar-se.

Por tudo isso, pode-se prever o brilhantismo da reunião de sábado vindouro, quando os presidentes das federações tenísticas solicitarão à C. B. D. as medidas necessárias a fim de que o tênis possa viver livremente, às suas próprias expensas.

CONVOCADOS OS DIRIGENTES

A C. B. D., segundo conseguimos apurar, já iniciou a convocação dos presidentes das federações tenísticas do Brasil para a reunião de sábado, cujo início, está marcado para às 16 horas. Sabe-se, por outro lado, que além dêsses dirigentes, a C.B.D. convidará também a outras grandes figuras do esporte da raquete para tomar parte na memorável reunião.

OUTRA SELEÇÃO, IGUALMENTE CATEGORIZADA, disputa hoje o segundo jôgo com os paraguaios

Defenderão os paulistas esta noite as côres nacionais, credenciados por 3 vitórias consecutivas – Esperanças quanto à presença de Humberto – Dúvidas ainda na escalação guarani – Williams, o árbitro

SÃO PAULO, 16 (Sport Press). O segundo compromisso dos paraguaios, em disputa da "Taça Oswaldo Cruz", com a seleção brasileira, programado para amanhã no Estádio do Pacaembú, vem despertando o mais vivo interêsse.

Uma série de circunstâncias colaboram para a expectativa do público. O selecionado brasileiro integrado por elementos paulistas, exclusivamente, tem correspondido inteiramente nos compromissos de que tem participado, mantendo-se invicto com duas vitórias sôbre os uruguaios, em montevidéu e uma sôbre os chilenos, recentemente. A equipe brasileira conta com valores de expressão do futebol bandeirante, no momento, e de seu desempenho muito poderá esperar-se amanhã. Salienta-se que o público e a imprensa, sem estabelecer paralelo entre os valores do selecionado do primeiro jôgo, no Rio, com elementos cariocas, estabelecem comparação quanto ao resultado, achando que os paulistas estão comprometidos a conseguir uma vitória de tanta expressão quanto a conquistada pelos cariocas, domingo passado, no Maracanã.

PROVÁVEL QUADRO

O desenrolar do treino realizado ontem em Pacaembu, o desempenho dos jogadores e a impressão do preparador Osvaldo Brandão, deixam margem a concluir que o selecionado formará com a constituição apresentada nessa oportunidade contando com Gilmar; Olavo e Alfredo; Djalma Santos, Formiga e Roberto; Maurinho, Luizinho, Edmur, Ipojucan e Canhoteiro.

Deve-se salientar que Brandão espera poder contar com Humberto, já totalmente restabelecido. A impressão dominante é que o quadro formará de início com essa constituição e no caso de ser necessário, Humberto entraria no comando do ataque, no lugar de Edmur, podendo haver a deslocação de Ipojucan para o comando com ordem de jogar avançado.

A EQUIPE PARAGUAIA

O quadro paraguaio ainda não foi escalado. O técnico Luiz Gomes tem algumas dúvidas que serão dissipadas depois da revisão médica. Assinale-se que o preparador do selecionado guarani assistiu o treino dos brasileiros na tarde de ontem. Fêz comentários com seus companheiros de delegação, achando que o quadro brasileiro do primeiro jôgo apresentou rendimento técnico muito superior ao que foi exibido na tarde de ontem. Por

(Continua na 2.ª página)

Benitez é um bom goleiro e deverá dificultar a tarefa dos paulistas. Ei-lo às voltas com Escurinho, no primeiro jôgo. Ao lado aparece Maciel, provável desfalque desta noite

AINDA SEM LOCAL a peleja entre Vasco e Portuguêsa

O Vasco ainda não chegou a acôrdo com a Portuguêsa a respeito do local da peleja marcada na segunda rodada do returno do Campeonato Carioca de Futebol.

Como é sabido, o campo em que o clube luso realiza os jogos em que tem mando de campo é o do América. O grêmio rubro, todavia, joga domingo em sua praça de esporte com o São Cristóvão.

A Portuguêsa, assim, terá que indicar outro local. Cogitou primeiramente do Botafogo. Todavia, o clube alvinegro informou que a peleja, por motivo de obras, não poderia se realizar em General Severiano.

Em face do sucedido, a Portuguêsa entrou em entendimentos com o Bonsucesso para jogar em Teixeira de Castro.

O Vasco, por sua vez, proporá à Portuguêsa a realização da partida no campo do Fluminense.

O assunto, hoje, deverá ficar decidido.

PREPARATIVOS PARA O "CLÁSSICO" MAIS ANTIGO DA CIDADE

APRONTA O BOTAFOGO SEM PROBLEMAS Amanhã o último treino do Fluminense

Jogarão completos os alvinegros, iniciando hoje a concentração — No quadro tricolor, Pinheiro e Cacá ainda sem condição de jôgo

(TEXTO NA 2.ª PÁGINA)

Com a volta de Gerson, ficará restabelecido o trio final botafoguense, alinhando também Lugano e Santos.

NOVA FÓRMULA DE DISPUTA DO CAMPEONATO BRASILEIRO DE FUTEBOL

As federações do Amapá e Amazonas apresentaram um projeto de tabela — As razões apresentadas pelas entidades nortistas

Tomando como base o trecho do discurso e da plataforma do sr. Silvio Pacheco, presidente da C.B.D., no 1.º Congresso da Federação do Norte, os delegados das Federações de Desportos do Amapá e Federação Amazonense de Desportos Atléticos, desportistas Pauxy Nunes e Keppler Mota, apresentaram ao Conselho Técnico de Futebol da entidade eclética, um projeto de tabela do Campeonato Brasileiro de Futebol, cuja fórmula atende aos interêsses das federações nortistas.

AS RAZÕES

São as seguintes as razões com que os referidos desportistas justifiquem o trabalho elaborado:

"As Federações de Desportos do Amapá e Amazonas de Desportos Atléticos, pelos seus Delegados, considerando à opinião clara e insofismável do seu antigo candidato e atual presidente da C.B.D. e porque está de pleno acôrdo com essa opinião, em virtude, também, do elevado propósito dêsse Conselho em encontrar uma fórmula que venha a atender a êsse precípuo objetivo, principalmente no que tange à reforma do Regulamento do Campeonato Brasileiro de Futebol, ultimaram o seu projeto que ora remetem a Vossa Senhoria, apresentando os seguintes argumentos que o recomendam à aprovação dêsse Conselho.

a) — A tabela prevê quatro (4) regiões ou zonas;

b) — Apresenta uniformidade quanto ao número de entidades enquadradas em cada região ou zona;

c) — Estabelece o máximo equilíbrio técnico possível entre os jogos das Federações dentro de cada região;

d) — Encurta as distâncias geográficas, que se aumentarão nos jogos finais das regiões e nos jogos semi-finais do Campeonato;

e) — Respeita os calendários das entidades que possuem maior responsabilidade, em face de rendas de certo vulto, nos seus certames regionais, evitando interrupção dos jogos, o que lhes causaria prejuízos financeiros;

f) — Prevê que os jogos das regiões ou zonas sejam realizados num só local para cada campeonato, havendo rodízio, diminuindo-se, com isto, as despesas de transporte;

g) — Estabelece quatro finalistas;

h) — Assegura a realização de jogos entre os quatro finalistas e os campeões das regiões, que irá permitir não só a melhoria das instalações como servirá de estímulo para melhor desenvolvimento dos centros regionais que produzem atletas, criando, assim, dificuldades à importação estrangeira e deter a inflação;

i) — Promove o deslocamento dos finalistas Rio e São Paulo, respectivamente, para as 1a. e 2a. Regiões, proporcionando uma boa renda, evitando-se qualquer ameaça de prejuízo financeiro;

j) — Os itens a), b), c), d), e f) prevecem melhores resultados financeiros, tanto para as filiadas quanto para a Confederação;

k) — Por outro lado, os itens i), j) e k) também estabelecem melhores resultados financeiros que a tabela anterior ou outra que fôr apresentada e que fuja aos princípios aqui previstos;

l) — Ressalte-se, finalmente, que o deslocamento das entidades de Goiás e Mato Grosso para outra região, segundo está previsto na maioria dos projetos apresentados, especialmente para a chave sul onde se encontram Paraná, S. Catarina e Rio Grande do Sul, não só irá criar uma desproporcionalidade de fôrças, mas, além de retirar a chance de Mato Grosso e Goiás virem a ser finalistas, encontrará uma barreira muito grande em face da inexistência de transporte aéreo direto entre Goiás e Paraná, Santa Catarina e Rio Grande do Sul, o que não ocorre na região onde fôr.

A TABELA

É o seguinte o projeto da Tabela:

1a. *Região — Federações* — Mato Grosso, Goiás, Guaporé, Amazonas e Rio Branco.

1º jogo: Mato Grosso x Goiás; 2º jogo: Acre x Guaporé; 3º jogo: Amazonas x Rio Branco; 4º jogo: Vencedor do 1º x vencedor do 2º; 5º jogo: Vencedor do 3º x vencedor do 4º.

2a. *Região — Federações* — Maranhão, Piauí, Pará, Amapá e Ceará.

1º jogo: Maranhão x Piauí; 2º jogo: Pará x Amapá; 3º jogo: Vencedor do 1º x Ceará; 4º jogo: Vencedor do 2º x Vencedor do 3º.

3a. *Região — Federações* — Alagoas, Sergipe, R.G. do Norte, Paraíba e Pernambuco.

1º jogo: Alagoas x Sergipe; 2º jogo: R.G. do Norte x Paraíba; 3º jogo: Vencedor do 1º x Vencedor do 2º; 4º jogo: Vencedor do 3º x Pernambuco.

4a. *Região — Federações* — Estado do Rio, Espírito Santo, Paraná, Sta. Catarina e Bahia.

1º jogo: Estado do Rio x Espírito Santo; 2º jogo: Paraná x Sta. Catarina; 3º jogo: Vencedor do 1º x vencedor do 2º; 4º jogo: Vencedor do 3º x Bahia.

Jogos Finais — 1º: Vencedor da 1a. Região x São Paulo; 2º: Vencedor da 2a. Região x D. Federal; 3º: Vencedor da 3a. Região x Minas Gerais; 4º: Vencedor da 1a. Região x R.G. do

(Continua na 2.ª página)

O FUTEBOL DE SALÃO AMEAÇA A POPULARIDADE DO BASQUETEBOL

Em poucos meses um recorde absoluto: mais de cem equipes inscritas no primeiro Campeonato Carioca Oficial -- Flamengo e América os concorrentes mais fortes -- Vitória do Audax sôbre o Ouro Prêto

Muitos são os fatôres do sucesso do futebol de salão. Contribui para tanto, a eficiência das equipes, como a do Audax, invicta após uma longa série de jogos, incluindo-se a partida contra o Ouro Prêto, da qual publicamos o lance acima, onde se vê Moacir Vinhas, com a bola nos pés e Otávio Sérgio de Morais. Outra causa é naturalmente a torcida que o acompanha, para lá de simpática, estímulo irresistível aos jogadores... Entre as torcedoras do Audax, sorridente o Juan Iamana, "crack" do futebol de areia, cujo chute ainda hoje é lembrado do Leme ao Pôsto VI

De há uns meses para cá as quadras de basquetebol têm sido invadidas por um novo esporte, cuja concorrência já se vai fazendo sentir na própria "bola ao cesto", quanto mais no pacato e até tranquilo volibol. Trata-se de uma nova versão do futebol, que de salão só tem o nome. Traz dos campos para as quadras o famoso esporte britânico concentrando nas dimensões mais reduzidas várias das suas características, e entre elas a violência. Regras apropriada sacompanharam esta ambientação antepondo outros obstáculos, a fim de que a dificuldade da consecução de goals fôsse preservado. O resultado é que os escores das partidas de futebol de salão respeitam as mesmas proporções do "association".

No Rio de Janeiro a difusão desta nova modalidade de esporte cresce num ritmo nunca visto. Basta dizer que para o primeiro Campeonato da cidade, patrocinado já por uma entidade oficial, mais de cem equipes se inscreveram. Os pequenos clubes, principalmente, vêm se dedicando ao futebol de salão, de maneira que ihega a ser prejudicial a outros esportes que usam as mesmas quadras e disputam tambem o interêsse popular. Um caso típico, o Carioca, que se desligou da Federação Metropolitana de Basquetebol desde que o deficit orçamentário do clube não indicava mais a filiação. Hoje, com

(Continua na 2.ª página)

SÒMENTE HOJE a passagem de Julinho

O extrema Julinho, do Fiorentina de Florença regressará ao Brasil aproveitando a interrupção do Campeonato Italiano motivada pelo internacional que a Azurra travará contra o selecionado húngaro, no domingo, dia 27. A passagem de Julinho por esta capital havia sido anunciada para ontem. O avião da S.A.S. no entanto está atrasado e sòmente esta manhã Julinho aterrissará no Aeroporto do Galeão, para prosseguir viagem, no mesmo avião, rumo a São Paulo, uma hora depois.

GUERRA, DO XV DE PIRACICABA, É O "ARTILHEIRO", EM SÃO PAULO

Todavia, não foi convocado para a seleção — Domingo, o Corintians enfrentará a Portuguêsa

SÃO PAULO, 16 (S. P.) — O maior artilheiro do campeonato paulista até o momento, o meia-direita Guerra do XV de Piracicaba, não foi convocado para os treinos da seleção bandeirante, enquanto outros elementos menos capacitados o foram. Por outro lado Humberto, artilheiro da temporada passada, quase atingiu o recorde de Feitiço, encontra-se atualmente em terceiro lugar.. Guerra é o primeiro com 15 tentos, seguido de Del Vecchio com 13, vindo a seguir Humberto e Gino, ambos com 11 tentos.

Os arqueiros mais vazados são Adalberto do Jabaquara e Canarinho do XV de Piracicaba, com 44 goals contra, seguidos de Herrera do Linense com 40. Como se vê o XV de Piracicaba possue o elemento mais positivo na ataque e o mais negativo na defesa.

O Santos é o clube que apresenta maior saldo de tentos pró-com 22 goals, seguido do São Paulo com 20. Por outro lado o Jabaquara está com o maior deficit, 31 goals, segundo do São Bento e XV de Piracicaba com 15.

O árbitro que mais vêzes estêve em ação foi Esteban Marino, 23, seguido de Mario Viana com 20.

PRÓXIMA RODADA DO CERTAME

Os próximos jogos do certame são os seguintes, todos no domingo: no Pacaembú — Corinhians x Portuguêsa.

Em Vila Belmiro — Santos x Guaraní.

Em Campinas — Ponte Prêta x São Paulo.

Em Lins — Linense x Palmeiras.

Em Taubaté — Taubaté x Jabaquara.

Em Jaú — XV de Jaú x XV de Piracicaba.

Em São Caetano — São Bento x Noroeste.

PELOS CLUBES E ENTIDADES

Na próxima têrça-feira, às 17 horas, haverá reunião da Assembléia Especial da C.B.D. para aprovar a redação final dos novos estatutos da entidade eclética.

° ° °

Viajaram ontem, de trem, para São Paulo, os árbitros inglêses Harry Davis e Frederick Charles Miller, os quais atuarão na direção do encontro entre as seleções brasileira e paraguaia, hoje à noite, no Pacaembu.

O segundo será o juiz, funcionando Davis com Malcher, que segue, hoje, de avião, para a capital paulista, nas laterais

° ° °

O presidente da F.M.F., sr. Geraldo Starling, Soares deverá seguir, hoje, para São Paulo, a fim de assistir o prélio Brasil x Paraguai. Também o sr. Silvio Pacheco, presidente da C.B.D., deverá comparecer ao Pacaembu.

° ° °

O Flamengo comunicou à F.M.F. que se interessa pela renovação dos contratos dos jogadores Walter e Garcia.

ATOS RELIGIOSOS

Dr. LEV VOKÁC

EX-MINISTRO DA TCHECOSLOVÁQUIA

(MISSA DE 7.º DIA)

A Organização de Socorro aos Refugiados da Cruz Vermelha Brasileira, integrada pelos Comités Búlgaro, Húngaro, Polonês, Romeno, Tchecoslovaco, Yugoslavo e Ucraniano, cumpre o doloroso dever de comunicar o falecimento de seu valioso colaborador e membro ativo, Secretário Geral do Comitê Tchecoslovaco, e convida todos os sócios e amigos para assistirem à missa de 7.º dia, que será celebrada amanhã, sexta-feira, dia 18 de novembro de 1955, às 9,30, na Igreja do Convento de Santo Antônio (Largo da Carioca). (01803)

Maria Clara Campos São Paulo

(MISSA DE 7.º DIA)

João de Lamare São Paulo, João Gerardo de Lamare São Paulo, senhora e filhas, James Antonio de Lamare São Paulo, senhora e filha, Rodrigo Victor de Lamare e familia, Pedro de Lamare São Paulo e familia, Eponina Pereira da Cunha Campos e filhos e Julio de Queiroz Sambaqui, profundamente consternados convidam seus parentes e amigos para a missa de 7.º dia que, por alma de sua saudosa espôsa, mãe, sogra, avó, cunhada e tia MARIA CLARA CAMPOS SÃO PAULO mandam as religiosas do Sacré Coeur de Marie, celebrar, em sua Capela à Rua Toneleros, 56, hoje, quinta-feira, 17 do corrente, às 9 horas. Antecipadamente agradecem a todos que comparecerem a êste ato de piedade cristã. (55404)

Flora Furquim Lahmeyer

(MISSA DE 7.º DIA)

A familia Furquim Lahmeyer, agradece profundamente penhorada a todos que a confortaram por ocasião do falecimento de sua querida — FLORA e convida os parentes e amigos para assistirem à missa de 7.º dia, que será celebrada às 10 horas de sexta-feira, dia 18, no altar-mór da Igreja da Cruz dos Militares. (55405)

MADAME RENÉ COTY

Le COMITE FRANÇAIS prie les Français et les amis de la France de bien vouloir assister à la Messe de 7e jour qui será célébrée avec la présence de S. Exc. Monsieur l'Ambassadeur de France, pour le repos de l'âme de Madame René Coty, épouse du Président de la République Française, le Vendredi 18 Novembre à 11 heures, à l'Eglise des Péres Dominicains, Rua General Ribeiro Costa, au Leme. (17892)

CARLOS JOSÉ DE ABREU

(MISSA DE 7.º DIA)

Espôsa, filhos, irmãos, cunhados, sobrinhos e demais parentes de CARLOS JOSÉ DE ABREU convidam os parentes, amigos e colegas para assistirem a missa de 7.º dia que mandam celebrar em sufrágio de sua alma, dia 18 às 8 horas no altar-mor da Irmandade de N. S. do Rosário à Rua Uruguaiana. Agradecendo penhorados por êste ato de piedade cristã. (1793)

Prof. Pedro Luiz Correia de Araujo

(7.º DIA)

Viúva Lilli Correia de Araujo e filhos, Pedro Gaspar e Luiz Correia de Araujo, agradecem as manifestações de pesar recebidas por ocasião do falecimento de seu espôso e pai, PEDRO LUIZ CORREIA DE ARAUJO, e convidam seus parentes e amigos para assistirem à missa de 7.º dia que mandam celebrar hoje, 17 do corrente, às 9 horas, na Igreja dos Padres Dominicanos, à Rua General Ribeiro da Costa (Leme). (50433)

RAYMUNDO NONATO DA COSTA CRUZ

Carmem Ramos da Costa Cruz, Dilermando Nonato da Costa Cruz, Dilermando Cruz, senhora e filhos, Maria Dyla Cruz, Elmano Cruz, senhora e filhos, Olavo Cruz, senhora e filhos, Luiz Lopes de Souza, senhora e filha, Euclides Wicar Pessoa e senhora, espôsa, filho, irmãos, cunhados e sobrinhos de RAYMUNDO NONATO DA COSTA CRUZ, comunicam a seus parentes e amigos que a missa de trigésimo dia do seu falecimento será realizada hoje, às nove e trinta, no altar-mor da Igreja da Candelária. (2942)

FORTUNATA DA CUNHA FERREIRA BASTO

(NATINHA)

Sua familia agradece as manifestações de pesar recebidas pelo desaparecimento da querida inesquecivel NATINHA e convida os demais parentes e amigos para a missa de sétimo dia pelo seu eterno repouso, missa que será celebrada amanhã — dia 18 — às 10 horas, no altar-mor da igreja do Rosário. (29793)

O FUTEBOL...

(Continuação da 1.ª página)

o futebol de salão, já vai longe a vantagem financeira estando incrementada como nunca a afluência de novos sócios e a freqüência, antes escassas.

OS GRANDES

O futebol de salão já tem suas grandes equipes, seus grandes clubes ostentando apesar do pouco tempo de prática, times de eficiência notável. A primeira grande equipe surgida na cidade foi a do Minerva. Entretanto o Flamengo a absorveu quase tôda, e hoje ostenta a hegemonia técnica. Além do Flamengo, o América está muito bem situado. Outros clubes entre êles o Carioca são sérios rivais, surgindo ainda pelos bairros conjuntos fortes, muito dêles integrados por ex-jogadores profissionais de futebol. As fotografias desta reportagem, por exemplo, mostram duas boas equipes: o Audax comandado pelos irmãos Vinhas, Moacir e Orlando, e o Ouro Prêto, dirigido por Otavio Sérgio de Morais, um dos nomes famosos do nosso futebol.

AUDAX 3 X OURO PRÈTO 2

Na noite de têrça-feira um amistoso de importância movimentou os torcedores do futebol de salão. Duas equipes de categoria, concorrentes ao próximo Campeonato Carioca defrontaram-se na quadra do Carioca. O Audax integrado por Tuninho, Moacir, Marsuise, Newton e Orlando (depois Binha e João). O Ouro Prêto com Ziza, Tininho, Robertinho, Otavio e Eurico.

O jôgo foi duro, viril, e sobretudo equilibrado. Ao término do primeiro tempo, 20 minutos úteis, vencia o Audax por 2x1. Goals de Marquise e Newton e Otavio (contra. Logo no início do segundo tempo Otavio empatou, cabendo a Binha estabelecer a cantagem definitiva.

DEMOCRATA E SIDERÚRGICA lideram o returno mineiro

BELO HORIZONTE, 16 (Sport Press). Com os jogos efetuados pela sexta rodada do returno do campeonato mineiro, a classificação ficou sendo a seguinte: 1º. lugar — Democrata, 1; 2º. — Siderúrgica, 2; 3º. — Atlético, 3; 4º. — Cruzeiro e Vila Nova, 5; 5º. — Metalurgina, 6; 6º. — Asas, 8; 7º. — Sete de Setembro, 10.

PRÓXIMOS JOGOS

Os próximos jogos, correspondentes à sétima rodada, são os seguintes: Vila Nova x Asas; Metaluzina x Atlético; América x Democrata.

ALEMANHA 2 X NORUEGA 0

KARLSRUHE, Alemanha, 16. (R). Em partida internacional de Futebol hoje disputada aqui, a Alemanha Ocidental derrotou o Noruega pela contagem de dois a zero.

Ambos os tentos foram consignados no primeiro meio tempo da partida.

JOAQUIM PEREIRA GABRIEL

— FALECIMENTO —

Carolina Dias Garcia e familia, Rosa Pinheiro e familia, Dr. Alfredo Valdetaro da Silva e familia, Manoel Ferreira de Oliveira e Esposa, Joaquim Ferreira de Oliveira e Familia, cumprem o doloroso dever de participar o falecimento de seu bonissimo Padastro e convidam seus parentes e amigos para o seu enterro hoje dia 17 às 4 horas saindo o corpo da Capela de Real Grandeza para o cemitério de S. João Batista (2945)

À nossa grande protetora Francisca Paula de Jesus (Nhá Chica) venerada na Igreja de Nossa Senhora da Conceição em Baependi, Sul de Minas, agradecemos as grandes graças recebidas.

Maria Dulce e Osvaldo

(27906)

AOS MILAGROSOS SAGRADO CORAÇÃO DE JESUS, SÃO GERALDO MAGELLA e SÃO CAMILO DE LELLIS, agradecemos sensibilisados a grande graça recebida.

MARIA DULCE E OSWALDO

(27905)

AOS MILAGROSOS S. BOSCO, SAGRADOS CORAÇÕES DE JESUS e MARIA, NOSSA SENHORA APARECIDA, NOSSA SENHORA DAS MERCÊS, NOSSA SENHORA DA CABEÇA, NOSSA SENHORA DAS GRAÇAS E SÃO JOÃO BAPTISTA, agradecemos de todo coração a grande graça recebida. — MARIA DULCE E OSWALDO (27907)

PREPARATIVOS PARA O "CLÁSSICO" MAIS ANTIGO DA CIDADE

Os protagonistas do clássico da segunda rodada estiveram ontem em plena atividade, preparando-se para o choque de domingo. Botafogo e Fluminense praticaram simultâneamente, pela manhã, sendo o treino dos tricolores de conjunto, enquanto os alvinegros exercitaram individualmente.

Hoje, os botafoguenses terão o seu ensaio coletivo, enquanto os tricolores passarão a fazer física, realizando o seu apronto amanhã pela manhã.

CONCENTRADOS OS BOTAFOGUENSES

Imediatamente após o treino desta manhã, os jogadores do Botafogo serão concentrados, aguardando, a partir de hoje, em General Severiano o match de domingo. A antecipação da medida foi determinada por Zezé Moreira em face da grande responsabilidade do encontro com o Fluminense, em que o Botafogo joga, de acôrdo com a concepção dos seus adeptos, a cartada da recuperação.

COMPLETO O ALVINEGRO

Está a Botafogo habilitado a colocar em campo, domingo, a sua fôrça máxima. Gerson, inteiramente refeito da contusão que o afastou dos últimos compromissos do alvinegro, estará a postos ao lado de Santos, formando a zaga titular. Na linha média Juvenal e Pampolini, ou, talvez Danilo, jogarão agora mais descansados e, na linha, teremos a esperada estréia de Alarcon em campos cariocas. Convém ressaltar, que o atacante argentino, apesar do fraco desempenho de Juiz de Fora, é considerado em General Severiano como grande centroavante, capaz de solucional realmente o principal problema do Botafogo.

OS PROBLEMAS DO FLUMINENSE

Também o técnico Gradim estava com esperanças de poder colocar em campo a fôrça máxima do tricolor para o clássico de domingo. Tal fato, no entanto, dificilmente poderá se concretizar, de vez que Pinheiro e Cacá continuam enfermos e participaram do treino de ontem apenas parcialmente. Existem, no entanto, esperanças quanto a rápida melhora de ambos, o que talvez, torne possivel a escalação da zaga titular. De qualquer forma, contudo, sòmente o apronto de amanhã poderá servir como base final para a solução das dificuldades nas Laranjeiras.

VELUDO NO ARCO

Certo é, no entanto, a escalação do goleiro do selecionado para a meta tricolor. Ainda se fôr pelo rodízio. Veludo será o keeper contra o Botafogo, de vez que coube a Castilho a guarda do arco no último match do campeonato, contra o Olaria.

OUTRA SELEÇÃO...

(Continuação da 1.ª página)

outro lado há ainda a situação do zagueiro Maciel, cujo retôrno chegou a ser providenciado, em virtude do falecimento de seu genitor. Ao que tudo indica, entretanto, apesar da ausência de um pronunciamento definitivo do técnico, o quadro guarani jogará com Benitez; Ivan e Benitez Casco; Hermozilla, Vega e Villalba; Hermes, Insfran, Jara, Rolon e Cañete.

WILLIAMS NA ARBITRAGEM

Na direção do encontro funcionará o árbitro Charles Williams, tendo como auxiliares seu companheiro Harry Davis e um árbitro da Federação Paulista.

NOVA FÓRMULA...

(Continuação da 1.ª página)

Sul: 3º: Vencedor do 1º jogo x vencedor do 4º jogo; 6º: Vencedor do 2º jogo x vencedor do 3º jogo; 7º: Vencedor do 5º jogo x vencedor do 6º jogo.

a) — Os jogos das regiões serão realizados num só local para cada campeonato, havendo rodizio e respeitado o critério adotado no ano anterior, quanto à sède, que será o local onde foi realizado o 1º jogo.

b) — Será feito sorteio para a sede dos jogos não realizados no ano anterior.

c) — Nas 3a. e 4a. Regiões, as Federações da Bahia e Pernambuco jogarão nas sedes dos seus adversários, observando-se a partir de 1958 o critério de rodizio, se fôr o caso.

TESTE definitivo para Índio no treino de amanhã

A realização do amistoso com o Atlético, alterou o programa de treinamento do Flamengo. Em face disso, sòmente hoje, os rubrosnegros iniciarão os preparativos para o prélio com o Madureira, que constará de exercícios físicos e bate-bola.

À prática estarão presentes todos os elementos que tomaram parte no encontro com alvinegro mineiro, pois não se registrou nenhuma contusão de natureza grave.

AMANHÃ, O APRONTO

Apenas, um treino de conjunto realizará o Flamengo, que terá lugar amanhã à tarde, no estádio da Gávea. Assim, será encerrada a preparação do bicampeão para a partida com os madureisenses.

A expectativa em tôrno do apronto é grande, pois servirá como teste definitivo para Índio, cuja atuação contra o Atlético, agradou ao técnico Fleitas Solich. Se o centroavante nada sentir estará automàticamente escalado para intervir na pugna de domingo. Em caso contrário, Dida permanecerá na meia-esquerda, e Paulinho no comando do ataque.

GARCIA TALVEZ TREINE

As melhoras acentuadas que vem experimentando Garcia, fazem supor no seu aproveitamento no coletivo de logo mais. Entretanto, o reaparecimento do guardião guaraní está na dependência do resultado do teste a que o mesmo será submetido momentos antes do treino.

A volta de Garcia, caso se concretize, não significará em absoluto, a sua escalação para o compromisso de domingo, de vez que o curto espaço de tempo que resta não será suficiente para que se recupere física e tècnicamente.

ANÚNCIOS

FAQUEIRO DE CRISTOFLE

VENDE-SE faqueiro de Cristofle e peças de talheres avulsos de Cristofle, juntos ou separados. Ocasião. Rua do Rosário, 145, sobrado. (16413)

ESTOJO KERN

VENDE-SE para desenho e outros aparelhos para engenharia, junto ou separados, ocasião. — Rua do Rosário, 145, sobrado. (04214)

BANCOS EM LIQUIDAÇÃO

Promovemos acertos em depósitos e de ações congeladas ou incobráveis. Consulte-nos imediatamente — Todos os dias horário de 10 às 12 e 15 às 17 horas com Lima e Silva à Av. Nilo Peçanha, 12 — 8.º andar — Sala 803. (55409)

PAPEL POR ATACADO

PAPEL EM RESMAS E BOBINAS PARA PRONTA ENTREGA

Kraft, Tecido, H. D., Manilhas, Buffon, Jornal,

Maculatura Papelão, Papelão ondulado e Barbantes

PAPEL DE EMBALAGENS PARA TODOS OS FINS INDUSTRIAIS

DELFINO F. LIMA

RIO — RUA LAVRADIO, 117 — TELEFONE: 52-6616

PETRÓPOLIS — RUA 16 DE MARÇO, 50 — TELEFONE: 6959

(47661)

COMPRA-SE TUDO

Enceradeiras, Aspiradores, Máquinas, Objetos de Arte, Cristais, etc. — Casas completas. — PAGA-SE BEM.

Tels. 52-9517 e 52-9711

(04212)

ARRIFLEX

Filmador 35 mm. profissional, da mais afamada marca alemã do mundo, no gênero, equipado com 3 lentes ZEISS, 3 magazines de 60 m., bateria de niquel-cromo e tripé panorâmico, particular vende em perfeitíssimo estado de conservação, dentro de mala original, por preço de ocasião. Aceitam-se ofertas. Tratar com Angelo, à R. Marechal Jofre, 55, marcando hora pelo telefone 38-7283. (11093)

REPRESENTAÇÕES

Boa firma, em fase de reorganização na cidade de Penedo, Alagoas, deseja representar firmas, principalmente indústrias desta cidade, qualquer que seja o ramo, à base de comissão ou a combinar, para os Estados de Alagoas e Sergipe. Indicam boas referências. Os interessados favor escrever para viúva Arestides Morais, representações, Caixa Postal n. 6 — Penedo — Alagoas. (07076)

Vende-se Aparelho — Ar Condicionado

Marca "Remington" de I.H.P., em perfeitas condições de funcionamento. Trata-se com Arlindo, na portaria — Praia do Flamengo, 378. (27910)

Máquinas em Geral

CHUMBO

EM LINGOTES

Para embarque imediato da Europa.

Tel.: 37-4306.

(4871) 78

TRATORES CATERPILLAR

D-8 e D-7

Vende-se em estado de novo.

"GEOPAN"

Ver: à Av. Brasil, 8.502 (Baln. Ramos)

Tratar: Escritório: Av. Graça Aranha, 182 - 12.º andar, 42-0239

(47185)

ESCAVADEIRAS

VENDE-SE

LINK-BELT — 1 jarda

ORTON — 2 jardas

"GEOPAN"

Ver: à Av. Brasil, 8.502 (Baln. de Ramos)

Tratar: Escritório: Av. Graça Aranha, 182 - 12.º andar. 42-0239

(47186)

MOTO-NIVELADORES

VENDE-SE

CATERPILLAR 212

ADAMS 512

"GEOPAN"

Ver: à Av. Brasil n. 8.502 (Baln. de Ramos)

Tratar: Escritório: Av. Graça Aranha n. 182 - 12.º and. 42-0239

(47184)

ZEISS

Vendem-se binoculo e máquina fotográfica Zeiss, projetor e filmador de 8 milimetros, ocasião, juntos ou separados. — Rua do Rosário 145, sobrado. (7202)

Meias elásticas (PARA VARIZES)

Nacionais e Estrangeiros

CINTAS MEDICINAIS E ORTOPÉDICAS

ORTOPEDIA CAMPONÊS

RUA DO MERCADO, 45 — Esq. Rosário

Telefone: 43-1353 (51414)

Whisky -- Vinho -- Champagne

Whisky escocês Red Hackle, Clan Hay, Curtis; vinho português, espanhol, chileno, iugoslavo; champagne espanhola, vendem-se a preços especiais para as festas de Natal. Otelmo Ltda. Rua da Alfândega, 98 sala 705. tel. 23-1475. (2690)

VARANDAS

MADEIRA e ALUMINIO.

Colocamos e envidraçamos e pintamos

ORÇAMENTO SEM COMPROMISSO.

Av. Treze de Maio, 13 - sala 18 — Tel.: 22-0447

(13224)

VARANDAS

(ENVIDRAÇAMENTOS)

Fábrica "São José", projeta e executa com esquadrias de madeira, qualquer tipo de envidraçamento de varanda. Não exigimos pagamentos antecipados. Orçamentos inteiramente sem compromissos. — M. A. GUAZZI.

Escritório — Avenida Graça Aranha, 19 — 5.º andar — Grupo 504 — Sala D-1 — Tels.: 42-5298 e 32-3514.

Fábrica — Rua Mercúrio, 53 — Tel. P. S. 1 — Mesquita — ESTADO DO RIO. (24033)

MOLÉSTIAS SEXUAIS — IMPOTÊNCIA

NOS CASOS INDICADOS — CONSULTAS: CR$ 100,00

Tratamento pela hormonioterapia e alta frequência especifica da velhice precoce da função sexual no homem e na mulher, irritabilidade, fadiga e insônia, nos casos indicados. Enfermagem a cargo de técnico e profissional diplomado.

CLÍNICA DR. SANTOS DIAS

RUA SAO JOSE', 50 - 9.ò andar — Conjunto 903 — Tel.: 32-6230

Horário: diàriamente, das 14 às 19 horas

(13985)

HITEC - Limpeza de caixas dágua. IMPERMEABILIZAÇÕES

Tels: 25-7731 - 49-9040 e 57-7903

(13032)

HOTEL PHILIPP

TERESÓPOLIS — VÁRZEA

Passe suas férias em n/ hotel. Preços reduzidos até 15 jan. 56. Para estadia de um mês, preço por pessoa com pensão Cr$ 4.800,00.

Reservas pelo tel.: 3060. (832)

TAPETES e CORTINAS

Retiro e coloco — Lavagem de tapêtes e cortinas em geral e químicas em salas forradas e grupos estofados. Confecção de cortinas e capas — Reforma de grupos estofados. Orçamentos s/ compromisso. Tratar fone: 47-7835. (27936)

PINTORES BRASILEIROS

QUADROS A ÓLEO DE GRANDES MESTRES

Particular que se desfaz de sua coleção, vende entre outros os seguintes: Castagneto, Parreiras, Baptista da Costa, Caron, Vasquez, Jorge de Mendonça, A. Rodrigues Duarte, Estevão Silva, Visconti, etc. e também notável tela do grande pintor francês Louis Beroud. Ver e tratar à Av. Copacabana n. 860, apto. 701 — Fone 57-9697. (29764)

Pistolas para pintura — Importadas —

DE ALTA PRESSÃO E DE AR DIRETO

•

CASA DOS COMPRESSORES IMPÉRIO LTDA.

Rio de Janeiro

Rua Beneditinos 21 — 1.º andar

Telefone 23-5274

GRUPOS GERADORES

MERCEDES BENZ

ENTREGA IMEDIATA

15 — 40 — 50 — 60 — 74 — 80 — 90 — 100 — 125 KVA.

OUTRAS MARCAS: 3 — 4 — 5 — 7 1/2 — 8 — 10 — 12 — 15 — 20 — 25 — 30 — 150 — 300 — 500 — 700 KVA.

"UNICOM" Assembléia, 104 - sala 1012 Fones: 22-3072 - 52-2424

End. telegráfico "MOTORMERCEDES" — ATENÇÃO INTERIOR

Descontos excepcionais a revendedores e comissionistas.

(102844)

CASAS DAS POLIAS

VARIADO ESTOQUE DE POLIAS

MADEIRA — FERRO OU ALUMINIO

FABRICAÇÃO PRÓPRIA

AV. PRESIDENTE VARGAS, 986 — TEL.43-5077

METAIS EM LINGOTES

Zinco eletrolítico — Cobre wire-Bars — Alumínio — Entrega imediata. Tel. 37-4306. (04872) 78

GRUPOS GERADORES

De tôdas as potências para sítios, fábricas em geral, de 1 até 1000 KVA. PULMAX Ltda., Rua Conselheiro Saraiva, 29 — Tels. 23-5251 e 43-6107. (42052) 78

A MAIS EMOCIONANTE DAS AVENTURAS DE SHERLOCK HOLMES

"O SINAL DOS QUATRO"

De SIR ARTHUR CONAN DOYLE

CAPÍTULO XV

O quinto associado — Um acôrdo e grandes esperanças — A traição de Sholto — Reconstituição final

"E o singular é que o verdadeiro proprietário está exilado e não pode reclamar seu tesouro, que pertencerá a quem primeiro o descobrir.

"Ora... deve ser entregue ao... ao govêrno", balbuciou. Sholto. Mas falava em tom indeciso e tive certeza que atingira o meu objetivo.

"Acha então, senhor, que devo levar a informação até o Goverandor-Geral?" indaguei tranqüilamente.

"Bem, você não deve precipitar-se, Small. Deixe-me ouvir tôda a história. Narre os fatos."

Contei-lhe então tôda a história, com pequenas alterações a fim de que não pudesse identificar os lugares citados. Quando terminei, permaneceu imóvel e imerso nos seus pensamentos.

"E' um assunto muito delicado, Small. Não deve dizer uma só palavra a respeito do caso, até que eu o volte a ver, brevemente."

Duas noites depois retornava à minha cabana em companhia do capitão Morstan, alta madrugada, munido de uma lanterna.

"Quero que o capitão Morstan ouça tôda a história, dos seus próprios lábios, pediu-me, sendo atendido na sua solicitação.

"Parece verdade, hein? Será conveniente agir?" indagou Sholto, quando terminei, recebendo um aceno afirmativo de cabeça, da parte de Morstan.

"Preste atenção, Small", falou então o major. "Conversamos sôbre o assunto, meu amigo e eu, chegando à conclusão que seu segrêdo não é absolutamente um caso da alçada do govêrno, mas um caso de fôro íntimo, que naturalmente ficará entregue ao seu discernimento. E a questão é a seguinte: que preço você pede? Estamos inclinados a nos interessar, mas devemos entrar em um acôrdo."

Tentava falar friàmente, num ritmo cauteloso, mas seus olhos brilhavam de excitação e cobiça.

"Quanto a isso, cavalheiros", respondi, tentando também mostrar-me frio, mas sentindo-me tão excitado quanto o major, "só há uma barganha que um homem na minha situação pode aceitar. Peço que me ajudem a entrar em liberdade, bem como meus três companheiros, e então terão uma quinta parte do monte para dividirem entre si."

"Hum... Uma quinta parte!"

"Seriam cinqüenta mil libras para cada um."

"Mas como poderemos obter a liberdade de vocês? Sabe muito bem que pede o impossível."

"Absolutamente. Calculei todos os detalhes. A única dificuldade em nossa fuga é a ausência de um barco e provisões suficientes para a travessia. Em Calcutá e Madras existem inúmeros iates e veleiros que nos servirão, perfeitamente. Tragam um para cá. Embarcaremos a noite, e se conseguirem deixar-nos em quarquer parte da costa da Índia terão cumprido sua parte no trato."

"Se fôsse apenas uma pessoa", ponderou Sholto.

"Ou todos ou nenhum. Fizemos um juramento. Os quatro deverão agir sempre juntos."

"Como vê, Morstan, Small é um homem de palavra. Não trai seus amigos. Acho que podemos confiar nêle."

"E' um negócio sórdido", respondeu o outro. "Mas, como você bem diz, o dinheiro compensará nossas ações."

"Bem, Small", disse o major, "suponho que tentaremos o negócio. Primeiramente, entretanto, devemos verificar a veracidade de sua história. Diga-me onde está o cofre que pedirei uma licença, seguindo para a Índia no navio mensal de suprimentos, para investigar o caso."

"Nada de pressa", objetei, esfriando tão rápido quanto êle esquentara. "Preciso obter o consentimento dos meus três camaradas. Já lhe disse que nada fazemos individualmente."

"Ridículo! O que têm a ver os três negros com o nosso acôrdo?"

"Negros ou azuis" respondi, "estão comigo e seguiremos juntos."

O caso foi então resolvido com um segundo encontro, no qual Mahomet Singh, Abdullah Khan e Dost Akbar estiveram presentes. Discutimos o assunto novamente e finalmente chegamos a um acôrdo decisivo: deveríamos fornecer aos dois oficiais plantas da ala velha do forte de Agra, assinalando a parede em que escondêramos o tesouro. Sholto seguiria então para a Índia e constataria a veracidade da história, deixando o cofre no esconderijo e enviando um pequeno iate, devidamente aprovisionado para a travessia, que ficaria ao largo da ilha Rutland. Enquanto Sholto reassumisse seu pôsto, escaparíamos, e Morstan entraria de licença, encontrando-se conosco em Agra, onde seria efetuada a partilha final do tesouro, ficando o capitão de posse da quota pertencente ao major. Todos êsses compromissos foram selados com os mais solenes juramentos. Passei a noite em claro, munido de papel e tinta, e pela manhã já estava com as duas plantas prontas, marcadas com o "sinal dos quatro" — Abdullha, Akbar, Mahomet e eu.

Para não cansá-los, encurtarei meu relato. O tratante do Sholto seguiu para a Índia, mas jamais retornou. O capitão Morstan exibiu-me seu nome na lista de passageiros de um vapor, pouco tempo depois. Seu tio morrera, deixando-lhe uma grande herança, e abandonara o exército; mas, ainda assim, humilhara-se a trair cinco homens da maneira pela qual nos traíra. Pouco tempo depois Morstan chegava a Agra e, conforme esperávamos, o tesouro desaparecera. O patife roubara-o, sem cumprir uma só das condições acertadas conosco. Dêsse momento em diante vivi sòmente para a vingança.

Já decidi muita coisa nesta minha vida e nunca deixei de levar a cabo qualquer uma de minhas decisões. Mas longos anos se escoaram antes que chegasse minha vez. Conforme lhes contei, aprendera alguma coisa de medicina. Um belo dia em que o dr. Somerton caira de febre, um pequenino pigmeu das Andamans foi encontrado pelos convictos, na mata, em estado desesperador. Tratei-o cuidadosamente, ainda que se mostrasse maligno como uma pequena cobra, e após alguns meses coloquei-o bom e em condições de andar. Tomou-se de devoção pela minha pessoa, passando a rondar minha cabana. Aprendi algo do seu dialeto e isto deixou-o todo orgulhoso.

Tonga — êste era seu nome — além de ótimo navegador, possuía uma grande canoa, na qual vislumbrei a minha possibilidade de fuga. Conversei com êle, combinando a vinda do barco para um velho cais, jamais guardado, em determinada noite, a fim de que embarcasse. Também lhe ensinei como obter água, côcos, batata doce e raízes.

Era fiel e dedicado, o pequeno Tonga. Homem algum possuiu servidor tão leal. Na noite combinada lá estava seu barco no cais indicado. Antes de partir, entretanto, encontrei

Em três saltos precipitei-me sôbre êle, atingindo-o com um golpe no crânio

um dos guardas — vil pathan que nunca perdera oportunidade para insultar-me e injuriar-me. Sempre jurara vingar-me e senti que o meu instante chegara. Estava de costas para mim, carabina no ombro, quando desmontei minha perna artificial e em três saltos avancei. Ainda tentou empunhar sua arma mas atingi-o no crânio, em cheio. Rolamos juntos pelo chão, pois não consegui manter o meu equilíbrio, mas quando ergui-me jazia imóvel ao solo. Precipitei-me para o barco e em uma hora já alcançávamos o mar alto. Durante dez dias vagamos, confiantes na sorte, e no undécimo fomos recolhidos por um cargueiro.

Desde então seguimos, ora aqui ora acolá, Tonga e eu, sem contudo perder Londres e meu objetivo de vista. Finalmente, há anos atrás, conseguimos chegar até esta cidade. Não tive dificuldade em descobrir onde Sholto morava, após o que comecei a investigar o destino que dera ao tesouro. Fiz amigos — não menciono nomes para que ninguém seja prejudicado — e breve descobrir que ainda conservava as jóias. Tentei então chegar a sua presença, de várias maneiras, mas possuía sempre dois lutadores como guarda-costas, além de seus dois filhos e o *khitmutgar*. Um dia, sabendo que estava moribundo, invadi seu jardim, furioso com a possibilidade de que escapasse as minhas garras dessa maneira. Olhando pela vidraça, vi-o em seu leito, cercado pelos dois filhos. Teria corrido o risco de enfrentá-los todos, mas quando me fitou, seu queixou tombou e compreendi que morrera.

Neste mesma noite penetrei em seu quarto e revistei os papéis a procura de algum documento que indicasse o esconderijo das jóias. Não encontrei, todavia, uma só linha, de modo que fugi amargurado e tomado de um ódio que jamais possuiu homem algum. Antes de ganhar a rua, porém, pensei comigo mesmo que se alguma vez voltasse a encontrar meus amigos sikhs, teria a satisfação de narrar que deixara algum vestígio do nosso ódio; foi assim que rabisquei o *sinal dos quatro*, tal como fôra colocado nas plantas e juntei ao seu corpo. Seria demais que fôsse levado a tumba sem uma só marca dos homens que roubara.

Ganhava a vida exibindo o pobre Tonga em feiras e locais semelhantes, como "o canibal negro". Tinha sempre notícias de Pondicherry Lodge, mas essas resumiam-se a detalhes sôbre a permanente busca do tesouro. Finalmente, recebi a nova pela qual tanto esperava — o tesouro fôra encontrado!

Estivera sempre no fôrro da casa. Dirigi-me imediatamente ao local, mas não vi possibilidade de subir até o telhado da casa com a minha perna de pau. Soube, entretanto, da existência de uma portinhola que dava acesso do fôrro ao esconderijo, bem como do horário do jantar de Bartholomew Sholto. Pareceu-me, então, que seria fácil manobrar por intermédio de Tonga. Amarrei-lhe uma longa corda na cintura. Subia como um gato e ràpidamente atingiu o telhado, mas, para sua má sorte, Sholto ainda estava no quarto. Tonga pensou que havia agido muito inteligentemente, ao matá-lo, pois após subir pela corda que me jogara encontrei-o tão orgulhoso quanto um pavão. Ficou imensamente surpreendido quando o açoitei com a corda e amaldiçoei-o. Peguei o cofre do tesouro, atirei-o para o jardim, e desci, depois de deixar o *sinau dos quatro* junto a mesa, a fim de provar que finalmente as jóias haviam retornado a quem possuía mais direitos sôbre elas. Tonga, então, desatou a corda, fechou a janela e retornou pelo mesmo caminho que percorrera.

Acho que nada mais tenho para relatar-lhes. Contratei o barqueiro Smith, mas êle nada sabia de nossos segredos. E esta é a verdade, cavalheiros."

"Bem, Holmes" disse Jones, "todos sabemos que você é um amador do crime, mas dever é dever, e já fui longe demais fazendo o que você e seu amigo me pediram. Sentir-me-ei mais a vontade quando tiver o nosso narrador seguro e trancafiado. O coche ainda nos espera e tenho dois inspetores lá em baixo. Estou bastante agradecido aos dois pela assistência que me foi prestada. Naturalmente, terão de depor no tribunal. Boa noite."

"Boa noite, senhores", disse Small, ao sair custodiado pela Scotland Yard.

"Eis o fim de nosso drama", comentei, após nos sentarmos algum tempo, fumando silenciosamente. "Temo que seja a última investigação em que terei oportunidade de estudar seus método. Miss Morstan deu-me a honra de aceitar-me como um marido em perspectiva."

Obsequiou-me com um grunhido carregado.

"Receiava isso. Realmente, não posso congratular-me com você."

"Tem alguma razão para não aprovar minha escolha?"

"Absolutamente. Acho que é uma das jovens mais encantadoras que já conheci e creio mesmo que seria de grande utilidade no trabalho que fazíamos. Possui muito discernimento. Veja só como separou a planta de Agra entre todos os papéis de seu pai. Mas o amor é matéria emocional e tudo que seja emocional opõe-se àquela razão fria que coloco acima de tôdas as coisas. Jamais me casarei, enquanto não alterar esta opinião."

"Espero", comentei sorrindo, "que minha opinião sobreviva à prova..."

FIM

*

"O Sinal dos Quatro" foi publicado por especial acôrdo com os herdeiros de Sir Arthur Conan Doyle. Copyright do King Features Syndicate, Inc.

FLAGRANTES de J. J. & J.

DEVER CUMPRIDO

Os Jotas estampam acima o flagrante colhido na festa de despedida que o general Henrique Lott, ministro da Guerra, ofereceu em 24 de junho do ano em curso ao general Fiuza de Castro, quando êste último passou para a reserva. O soldado que desanuviou o ambiente político brasileiro reuniu em seu gabinete todos os generais em exercício e, oferecendo uma lembrança ao militar que deixava a ativa, declarou que, em nome do Exército, um velho soldado em ação homenageava o camarada que ia para o justo repouso. Prometeu ainda que o Exército jamais deixaria de cumprir com o seu dever de exemplo de probidade, de respeito à lei e à ordem, de dignidade e civismo.

Na madrugada de 11 de novembro, a promessa de Lott e seus comandados foi cumprida.

VIGÍLIA

Os Jotas, no decurso dos últimos acontecimentos, tiveram oportunidade de ir ao Ministério da Guerra em diferentes horas do dia, da noite e da madrugada. Há no gabinete do ministro Lott uma equipe com um preparo físico fora do comum. Em nenhuma das vêzes que lá estivemos, em missão jornalística, deixamos, por exemplo, de ver o general Coelho dos Reis, que conhecemos há anos atrás quarentão rijo e hoje completamente encanecido, mas com aquêle traço antigo de distinção e dignidade; o coronel Fragoso, que quando tenente já se dedicava ao jornalismo, sendo inclusive excelente desenhista; o coronel Ariel, soldado de poucas palavras e, como o nome indica, de muitas letras, etc. Todos atenciosos, calmos e cheios de ocupação. Indormidos, mas indefectivelmente com a barba escanhoada. A reportagem os identifica como alguns dos componentes do "Petit Trianon" da Guerra.

A VELA

Ontem, na missa em ação de graças celebrada pelo aniversário do general Lott, uma velhinha acendeu um círio na porta do templo. A todos os que se aproximava, ela rogava:

— Façam uma prece para que Deus conserve forte e bom o General.

NÃO ADIANTA BRIGAR...

Quando clubes e paredros brigam por um jogador, quase sempre êste não corresponde à expectativa... Temos exemplos inúmeros: os desconhecidos zagueiros Expedito e Almir, pelos quais, em épocas diferentes, Vasco e Flamengo andaram se desentendendo mais do que o habitual e que continuaram desconhecidos zagueiros, Gringo, Ranulfo, Tião, etc. O mais recente caso é o de Cacá, por quem Fluminense e América chegaram a um rompimento de relações. Pois bem: Cacá, depois de ter atuado medìocremente no time de aspirantes, voltou a distender um músculo...

Quando é que os "cartolas", ditos paredros, vão aprender?...

BURAQUEIRA NA AVENIDA RIO BRANCO

Na manhã de ontem, a Companhia Telefônica Brasileira iniciou, em ruidoso estilo, uma notável "buraqueira" na Avenida Rio Branco. Isto já está significando engarrafamento de trânsito numa das duas grandes artérias do centro da cidade, sem que nenhuma medida tenha sido tomada pelas autoridades respectivas até à tarde de ontem.

Mas se virem os telefones, viva o buraco.

CONTRA OS LOTAÇÕES

Um leitor, que se assina W. G. P., reclama contra os lotações da linha Cascadura-Penha, que além de não pararem ao sinal dos passageiros — de tão possuídos ficam pelas corridas que apostam — arriscam a vida dos chefes de família que viajam em seus carros. E, corroborando sua queixa, cita o caso do 4-76-97, que preferiu bancar o pintacuda com um colega irresponsável a levá-lo para o trabalho.

Amigo W. G. P., esta gente só dando uma volta de avião a jato. Perde o complexo...

TRÁGICO RECORDE

Um perito — cuja sorte não invejamos — bateu ontem o recorde, ao levantar e definir a natureza das 83 punhaladas com que um estivador apunhalou outro colega de trabalho.

AVISO AOS NAVEGANTES

Os Jotas souberam que há um gringo, pinta de galã de cinema mexicano, que anda pela cidade usando como pistolão junto aos brôtos sua pretensa condição de redator desta coluna. As moçoilas incautas, comunicamos que êste suposto Jota é tão falso como a carta Brandi.

Tom Dixon

Armstrong quer tocar na Rússia...

Louis Armstrong, que está obtendo tremendo sucesso em suas apresentações na Suiça, manifestou desejos de ir à Rússia e tocar para o povo russo. Comentário de um diplomata norte-americano: "Satchmo será a nossa grande arma secreta sônica".

:|:

O som do cinemascope do Rian está precário: ou é muito baixo ou é alto e distorcido. O fato tem provocado protestos mais ou menos ruidosos por parte dos frequentadores.

:|:

Os programas de hora-e-meia de Rex Harrison em "The Constant Husband" e de Vivien Leigh em "Ceasar and Cleopatra" obtiveram tanto sucesso na TV norte-americana que os produtores estão cogitando apresentar "Richard III" num programa de três horas.

:|:

"A Serenata Morreu", marchinha de Nássara e Roberto Martins e "Eu Fracassei", samba de Alberto Jesus Antonio Domingues e Sebastião Nunes, são as duas gravações carnavalescas de Carlos Augusto para a Sinter.

:|:

Dana Wynter, atriz inglesa, novata e bonita, teve uma grande oportunidade logo no seu primeiro papel em Hollywood: todos a elogiam pelo seu desempenho em "The View from Pompey's Head", adaptação cinematográfica do "best-seller" de mesmo título.

:|:

Há pouco, os jornais noticiaram a fuga de dez convictos da penitenciária de Washington através de um túnel. Pois um dêstes detentos, que acaba de ser recapturado, chama-se William Jesse James. Terá sido influência de sangue ou apenas do nome?

UM DISCO POR DIA

Rosemary Clooney

"LOVE, YOU DIDN'T DO RIGHT BY ME", de Irving Berlin, do filme da Paramount, "Natal Branco", por Rosemary Clooney com Paul Weston e sua orquestra, e "SISTERS", de Irving Berlin, do filme da Paramount "Natal Branco", por Rosemary e Betty Clooney, com Paul Weston e sua orquestra: disco Colúmbia (2.238).

O lado A é uma balada com bonita linha melódica e uma letra comum, excelentemente interpretada pela mulher de José Ferrer.

O lado B é uma peça tipicamente "berliniana", mais alegre e mais buliçosa, que conta com um arranjo magnífico e com uma interpretação adequada por parte das "sisters" Clooney.

Disco agradável.

Por que é que os meninos são terríveis?

CONSTATAÇÃO: As meninas são anjos em comparação.

QUEIXA: Os pais nunca tomam uma providência

Anne Scott-James

Lentamente, como quem convalesce de uma doença grave, enfrentando a vida normal aos poucos, sem excessos, sentindo ainda aquela espécie de fraqueza que convida à completa entrega de si mesma, eis como eu e as minhas amigas nos sentimos ao terminarem as férias. Lentamente as mães se recuperam, as mães de filhos (e quero dizer filhos homens, porque a pior das garôtas é sempre cem vêzes melhor do que um menino).

Finalmente, os meninos têm a palavra de um homem dentro de casa, mesmo que seja por poucas horas diárias. Todos os meninos normais precisam disso.

Finalmente há uma certa autoridade que êles têm que respeitar, alguém de quem êles têm um pouco de mêdo.

Mas a verdade é que isso tudo são conjeturas, pois, do jeito que os pais andam, não há nada disso dentro de casa.

Escutem só o que dizem as minhas amigas.

TERROR

"Os meninos podem fazer o diabo, mas Peter não toma uma atitude. Encolhe-se como uma ostra e deixa que a família se agite sem ser atingido."

"Andrew diz que tinha simplesmente pavor de seu pai e não vai expor-se ao mesmo com os seus filhos. Mas quando os meninos puseram o carro em movimento e rodaram ladeira abaixo, ficou lívido e deu a culpa tôda a mim."

"Dick diz que se eu cuidar das crianças êle poderá tratar de ganhar dinheiro, mas as duas coisas é que êle não pode fazer. Naturalmente, não espero nem exijo que êle dê banho nos filhos e lhes corte as unhas; mas se êles sentissem que às vêzes êle é capaz de ficar sèriamente zangado, acho que melhorariam um pouco."

A TAREFA DA MÃE

"John diz que tomará a si a orientação dos filhos depois que êles tiverem mais de 10 anos de idade. Antes disso, a tarefa pertence à mãe."

Quanto a mim, as férias de verão (que eu adoro e espero ansiosamente todos os anos), quase ficaram estragadas pelo colapso total do padrão de civilização. Cheguei até a perder o sono.

No dia em que meu filho quebrou uma vidraça de janela, apanhou uma quantidade enorme de balas no armazém e mandou botar na conta, e pintou de prêto a boneca predileta da irmã para experimentar os efeitos de um casamento misto, perdi o contrôle.

"Bata-lhe, grite com êle, assuste-o, mas faça alguma coisa", disse a meu marido. Mas êle nada fêz.

Passou-lhe um manso sermão sôbre a necessidade de ajudar a mamãe nos momentos difíceis. E o resultado foi o monte de cascas de ôvo no chão da cozinha na manhã do dia seguinte. Sentindo fome, o garôto levantou-se da cama durante a noite e pensou em fazer por si só uma omelete, para não incomodar a mamãe. Esparramou ovos por todos os lados e terminou a façanha tentando limpar o chão com água mineral.

Infelizmente todos riram com o acontecido e temo que repita a valentia um dia dêstes.

Sou de opinião que, se as mães formam uma classe que deve, por motivos óbvios, sobreviver, cabe aos pais dar-lhes alguma ajuda na disciplina dos filhos.

Devem, principalmente, atenuar seu senso de humor. As traquinagens de um garôto são extremamente engraçadas, não há dúvida; mas chega-se a um ponto em que é preciso parar de rir.

E preciso também que parem de tratar as crianças como se fôssem adultos. Até a mais inteligente e adiantada das crianças chega a um ponto em que sòmente a voz da autoridade é capaz de contê-la.

Finalmente, os pais devem perder a mania de fazer tudo para serem amados pelos filhos. Êles serão amados, mesmo se disserem NÃO de vez em quando.

Nas próximas férias a disciplina e a tirania imperarão em minha casa. De qualquer maneira, mesmo que eu tenha que me transformar em um gendarme.

CADA VEZ MAIS FASCINANTE SOPHIA LOREN — Sophia Loren lança-se à conquista do cinema mundial. Contratada para um filme em Londres, requestada por Hollywood, encontra-se em Paris trabalhando como vedette do filme "A Filha do Rio", no qual se apresenta mais fascinante do que nunca. — (Foto Europress - Especial)

O "PROFESSOR"

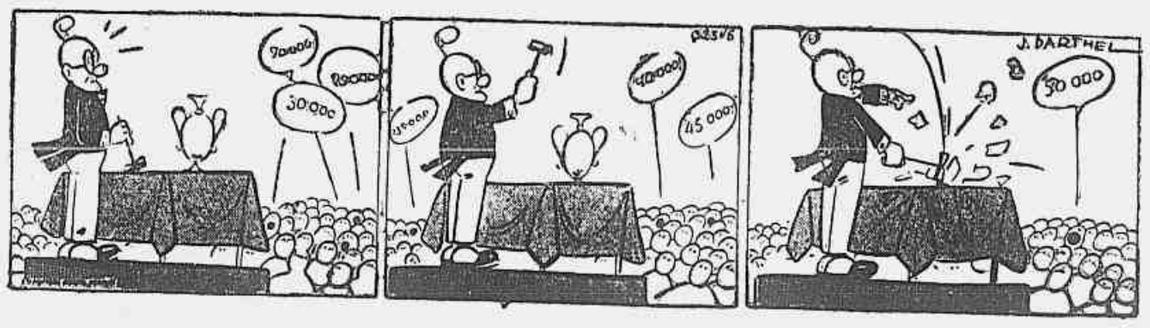

Escola de Édipo

PALAVRAS CRUZADAS

PROBLEMA N.º 75

Irapuan — (Rio)

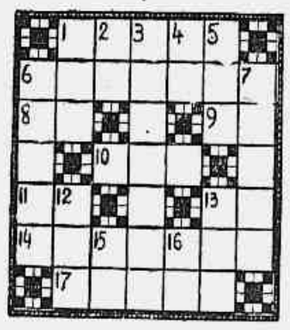

HORIZONTAIS:

1 — Uso.
6 — Afiado.
8 — Ama-de-leite.
9 — Símbolo químico do érbio.
10 — O criminoso.
11 — Causa.
13 — Primeira nota da moderna escala musical.
14 — O tesouro público (pl.).
17 — Repercutir.

VERTICAIS:

1 — Governanta.
2 — Comiseração.
3 — O mesmo que ulmo.
4 — Basta!
5 — Composição poética dividida em estrofes simétricas.
6 — O que governa na abadia.
7 — Origem (pl.).
12 — Unidade das medidas agrárias equivalente a cem metros quadrados. metros quadrados.
13 — Remorso.
15 — Abreviatura de Antes de Cristo.
16 — Seguia.

*

DICIONARIOS — Nesta seção são adotados os seguintes léxicos: Pequeno Dicionário Brasileiro da Língua Portuguêsa (G. Barroso-H. Lima), Monossilábicos de Casanovas e Japyassu, Vocabulário Antroponímico de Lidaci e Provérbios de Lamenza.

*

CORRESPONDÊNCIA — Tôda correspondência para esta seção deve ser enviada a: DINALDO ALECRIM — Redação do *Correio da Manhã* — Av. Gomes Freire, 471 — 3.º andar — Rio.

*

COLABORAÇÕES — Aceitamos colaborações de fácil solução rigorosamente baseadas nos léxicos adotados nesta seção.

*

SOLUÇÕES DO NÚMERO ANTERIOR

Problema N. 74 — *Horizontais:* Lâmpada. Areolar. Má. Mó. Iri. Cal. Na. Si. Amáraco. Salgios. *Verticais:* Lâminas. Araruma. Me. Pôr. Al. Damasco. Arólios. Aro. Al. Ai.

Xadrez

O PROBLEMA DE HOJE

(de F. Hladik)

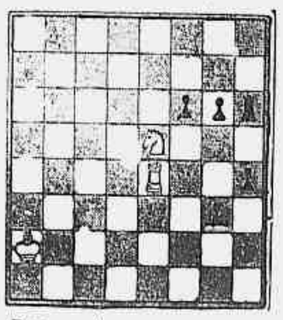

Pretas: 6 peças. Brancas: 4 peças. As brancas jogam e dão mate em três lances.

A resposta, amanhã.

* * *

A SOLUÇÃO DE ONTEM: 1, D-3R, qualquer; 2, D ou C: mate.

Correio da Manhã

Redação, Administração e Oficinas: Avenida Gomes Freire, 471
TELEFONE: 52-2020
Agência Central e Balcão (Publicidade e Assinaturas): Rua da Assembléia, 109 — Telefones: 22-6345, 42-1053 e 42-8323.
SUCURSAL EM SÃO PAULO
Rua 24 de Maio, 276, 12º
Telefone: 33-6991
SUCURSAL EM MINAS
Rua Goiás, 65 — Belo Horizonte
Telefone: 2-0372
PREÇO DE ASSINATURAS
Anual . . . . . Cr$ 300,00
Semestral . . . . . Cr$ 180,00
EXTERIOR
Anual . . . . . Cr$ 500,00
NÚMERO AVULSO
Domingos . . . . . Cr$ 2,00
Do dia . . . . . Cr$ 1,50
SÃO PAULO (CAPITAL) E BELO HORIZONTE
Domingos e dias úteis.... Cr$ 2,00
Cobradores autorizados: — Francisco Vieira de Souza, João Nunes, José Coelho da Silva, José Salvador Gigante, Manoel Morley, Mario Simões Gonçalves, Pedro José de Souza e Sebastião Lincoln.

AGÊNCIAS AÉREAS

Aerovias Brasil	32-4300
Aéreo Geral	22-6792
Alitalia	43-9778
Air France	42-8825
Braniff	32-2255
Cruzeiro do Sul	42-6066
Ibéria	22-2201 e 22-5801
Vasp	42-8094
Nacional	32-6115
Panair	22-7776
Pan American	52-8070
Real	42-3614
K. L. M.	52-4858
Loide Aéreo	32-5195
Linhas Aéreas Paulistas	52-5741
N. A. B.	42-1610
Santos Dumont	42-8026
S. A. S	42-1704
Itaú	32-8416
Varig	52-3700
Scandinavian Airlines System	32-7320
Swissair	23-1930

VIDA COMERCIAL

BÔLSA DE VALORES DO RIO DE JANEIRO

Movimento do leilão de promessa de venda de câmbio n.º 443, de 16-11-1955

ESPÉCIE DE DIVISAS	Categ	MONTANTE DAS DIVISAS Oferecidas	Licitadas	Sobras	Ágio Mín.	Ágio Máx.	TOTAL EM Cr$
US$ ARGENTINA - PRONTO	1ª	36.000	—	36.000	—	—	—
	2ª	48.000	—	48.000	—	—	—
	3ª	96.000	—	96.000	—	—	—
	4ª	48.000	21.000	27.000	—	—	—
	5ª	12.000	—	12.000	40,00	40,00	840.000,00
US$ BOLIVIA — PRONTO...	1ª	25.000	—	25.000	—	—	—
	2ª	25.000	—	25.000	—	—	—
	3ª	—	—	—	—	—	—
	4ª	—	—	—	—	—	—
	5ª	—	—	—	—	—	—
US$ FINLANDIA — PRONTO	1ª	11.000	—	11.000	—	—	—
	2ª	69.000	69.000	—	—	—	—
	3ª	29.000	25.000	4.000	30,50	31,00	2.119.500,00
	4ª	1.000	1.000	—	35,00	35,00	875.000,00
	5ª	1.000	1.000	—	40,00	40,00	40.000,00
US$ NORUEGA — PRONTO	1ª	8.000	—	8.000	100,00	100,00	100.000,00
	2ª	105.000	105.000	—	—	—	—
	3ª	30.000	5.000	25.000	32,60	32,90	3.438.500,00
	4ª	6.000	6.000	—	35,00	35,00	175.000,00
	5ª	1.000	1.000	—	40,00	40,00	240.000,00
					100,00	100,00	100.000,00
US$ POLONIA — PRONTO..	1ª	12.000	12.000	—	26,50	26,50	318.000,00
	2ª	53.000	53.000	—	32,30	33,00	1.732.400,00
	3ª	48.000	12.000	36.000	35,00	35,00	420.000,00
	4ª	5.000	5.000	—	40,00	40,00	200.000,00
	5ª	2.000	2.000	—	102,70	102,70	205.400,00
FR. BELGA — PRONTO....	1ª	350.000	350.000	—	—	—	—
	2ª	550.000	550.000	—	1,12	1,12	392.000,00
	3ª	350.000	350.000	—	1,47	1,47	808.500,00
	4ª	—	—	—	2,50	2,50	875.000,00
	5ª	—	—	—			
US$ — A 120 DIAS.....	1ª	255.000	255.000	—	—	—	—
	2ª	178.000	178.000	—	67,00	69,00	17.364.500,00
	3ª	105.000	105.000	—	88,00	91,00	16.077.400,00
	4ª	11.000	11.000	—	130,10	132,70	15.828.900,00
	5ª	6.000	6.000	—	195,20	195,60	2.151.200,00
					280,00	296,00	1.732.100,00

TOTAL GERAL EM CRUZEIROS — 66.053.400,00

FARMÁCIAS DE PLANTÃO

São as seguintes as farmácias de plantão, hoje, quinta-feira:

NA CIDADE — CATUMBI — Cruzeiro do Sul, Catumbi 6. CENTRO — Gifoni, 1º de Março 17; Acre, Acre 38; Federal, Av. Marechal Floriano 183; Granado, Visc. Rio Branco 31; Capital, Lavradio 50 (loja); Três de Maio, Moncorvo Filho 46-B; Pedro II, Est. Pedro II (loja 203. ESTACIO — Farmácia Estácio, Machado Coelho 73; Oriental, Av. Salvador de Sá 77. GLORIA — Farmácia Glória, Glória 80. LAPA — Luz, Riachuelo 69-A. RIO COMPRIDO — N. S. da Glória, Aristides Lobo 229; Santa Elisa, Haddock Lobo 451. SANTO CRISTO — Guarani, Pedro Alves 273. SAUDE — União, Pedro Ernesto 54; Stuart Haddock Lobo 71.

NA ZONA NORTE — ALDEIA CAMPISTA — Imperial, Pereira Nunes 279. BANGU — Padre Miguel, Sofia 342-B; Auxiliadora, Professor Clemente Ferreira 1881. BENTO RIBEIRO — Lôa, Divisória 2. BONSUCESSO — Nelson, Cardoso de Moraes 386; Vitória, Pr. das Nações 74; São Francisco, Av. Teixeira de Castro 427-A; Hélio, Av. Democráticos 816; Isis, Joana Fontoura 70-B. BRAZ DE PINA — Andrade, Estr. Braz de Pina 750. CAMPO GRANDE — Luzes, Coronel Agostinho 17. CASCADURA — Metrópole, Goiás 230; Cardoso, Sidonio Paes 1; Amaral, Nerval de Gouvêa 435; Rialto, Av. Suburbana 9536; Santo Antonio, Carolina Machado 990-A; Campinho, Av. Ernani Cardoso 450. CAVALCANTI — Farmácia Cavalcanti, Maria Passos 841. CORDOVIL — Cesalpino, Est. Porto Velho 86; Debiase, Barão Melgaço 400-B. COSMOS — Industrial, Acauã 33. ENCANTADO — Vanda, Ferreira Sampaio 8-A; Barros, Clarimundo de Melo 1135-A. ENGENHO DE DENTRO — Nei, 2 de Fevereiro 1000; Centenário, Adolfo Bergamini 345; São Paulo, José dos Reis 325-B. ENGENHO NOVO — Grajaú, Barão Bom Retiro 2254; Propícia, Souza Barros 665; Divina, Barão Bom Retiro 459; Agripa, Estr. Engenho Novo 48. ENGENHO DA RAINHA — N. S. da Conceição, Julia Cortines 98-A. ENGENHO VELHO — Vital, Campos Sales 10-A; Vita, Matoso 101-B. GRAJAÚ — Juiz de Fora, Mearim 1-A. HONORIO GURGEL — Barros, Est. João Paulo 5. ILHA DO GOVERNADOR — Tauá, Domingos Mondim 9. INHAUMA — Sergipe, Av. João Ribeiro 385-B; Nova, Alvaro Miranda 38. IRAJÁ — Marcelo, Estr. Vigário Geral 2355-A; Loureiro, Estr. Monsenhor Felix 936; Operária, Estr. Monsenhor Felix 405. JOCAREPAGUÁ — Cicetina, Av. Geremário Dantas 12; Jairo, Estr. Jacarepaguá 7658-A. LUCAS — 1º de Maio, Parimá 138-A. MADUREIRA — Farmácia dos Pobres, Estr. Marechal Rangel 60; São Sebastião, Estr. Marechal Rangel 178; Madureira, Trav. Leopoldina de Oliveira 171-B; Gentil, Capitão Couto Menezes 4. MANGUINHOS — Muciano, Uranos 997; Santos, Uranos 1329. MARECHAL HERMES — Ludolfo, Sirici 8-E. MARIA DA GRAÇA — São São Jorge, Fernando Esquerdo 77-A. MEYER — 24 de Maio, 24 de Maio 511-A; Aristides Caire, Dias da Cruz 1; Farmácia do Lar, Lins Vasconcelos 240-A; Rio-Grandense, Av. Amaro Cavalcanti 2065; Méier, Carolina Méier 12. PADRE MIGUEL — Moça Bonita, Cajaíba 41. PAVUNA — N. S. do Carmo, Projetada 11. PEDRO ERNESTO — Ramos, Pi Progresso 20. PENHA — Rebel, Itaú 389; Romeiros, Romeiros 197 e 17-A. PENHA CIRCULAR — Pereira, Lobo Junior 173-A; Vieira, Guaianazes 29 e 37-A; Raul Pereira, Dionisio 36-B. PIEDADE — Divino Salvador, Assis Carneiro 20. REALENGO — N. S. de Fátima, Av. Santa Cruz 2623. ROCHA — Salvador, Conselheiro Mayrink 37. ROCHA MIRANDA — Farmácia Rocha Miranda, 8 de Maio 126. SANTA CRUZ — São Sebastião, Felipe Cardoso 27; São Jorge, Faxina 22-L. SÃO CRISTOVÃO — Aliança, São Luiz Gonzaga 103-A; Piratini, Bela 591. Santa Rita, São Januario 168. TIJUCA — Santos, Conde de Bonfim 436; Lacerda, Conde Bonfim 832; Maracanã, São Francisco Xavier 263; Moisés, Barão Mesquita 758; Iracema, São Francisco Xavier 566. VICENTE CARVALHO — Jurema, Estr. Vicente Carvalho 1335-E. VILA MILITAR — Santa Cecilia, Correia Seara 35.

NA ZONA SUL — BOTAFOGO — Cata Preta, Marquês de Abrantes 213; Primavera Marquês de Abrantes 88; Antunes, São Clemente 94; S. João Batista, General Polidoro 2; Teodoro, Voluntários da Patria 215; Santa Luzia, Humaitá 63-A. CATETE — Elite, Catete 245. COPACABANA — Siqueira, Siqueira Campos 240-A; Nossa Senhora da Glória, Av. Copacabana 93; São Tomé, Barata Ribeiro 698-C; Osorio, Teixeira de Melo 42; Elzy, Francisco Sá 23-B; Riviera, Joaquim Nabuco 20-A; São Paulo, Barão de Ipanema 42-A; Pôsto 6, Barata Ribeiro 449-C. GAVEA — Jockey, Jardim Botanico 598-A; Tomás, Alfredo Barcelos 533 (loja). IPANEMA — Pirupari, Visconde Pirajá 623. LARANJEIRAS — Osiris, General Glicério 364. LEBLON — Imperatriz, Av. Ataulfo de Paiva 1240-A. LEME — Atlantica, Av. Princesa Isabel 60. URCA — Santa Marta, Marechal Cantuária 8-A.

MERCADO DE TRABALHO DO DISTRITO FEDERAL

O Serviço Médico, Odontológico e de Colocações de Trabalhadores do Ministério do Trabalho, apresentou o seguinte movimento em 1955:

MÉDIA MENSAL DE CANDIDATOS INSCRITOS

1.º trimestre de 1955, 1.134; 2.º trimestre de 1955, 1.055; 3.º trimestre de 1955, 1.118; outubro de 1955, 1.023.

MÉDIA MENSAL DE COLOCAÇÕES

1.º trimestre de 1955, 335; 2.º trimestre ed 1955, 445; 3.º trimestre de 1955, 741; outubro de 1955, 487.

MÉDIA MENSAL DE VAGAS OBTIDAS

1.º trimestre de 1955, 663; 2.º trimestre de 1955, 445; 3.º trimestre de 1955, 3.113; outubro de 1955, 1.339.

EXACTA — SEGUROS E REPRESENTAÇÕES S/A.

Assembléia Geral Extraordinária

Os Senhores Acionistas são convidados para se reunirem em Assembleia Geral Extraordinária, no dia 25 do corrente mês, ás 10 horas, na Séde da Sociedade, à rua Mexico, 168, 5º pavimento, sala 505, a fim de deliberarem sôbre a seguinte ordem do dia:

a) Eleição para preenchimento do cargo de Diretor-Superintendente, vago por motivo do falecimento do Snr. Affonso Vizeu Barbosa;

b) Assuntos diversos, relacionados ao interêsse da Sociedade.

Rio de Janeiro, 16 de Novembro de 1955 — EXACTA — Seguros e Representações S/A. — (a) *Renato Costa — Diretor Gerente* (4836)

CENTRO TRASMONTANO

De ordem do Sr. Presidente, convoco todos os Associados em pleno gozo de seus direitos, a reunirem-se em Assembléia Geral, dia 22 do corrente, ás 20 horas, na séde social, conforme preceitua o artigo 20 dos Estatutos, com o fim de elegerem o "Conselho Deliberativo" para o biênio 1956/57.

Secretaria, 14 de Novembro de 1955 — A. E. G. Silvano, secretário (2941)

Falências e Concordatas

CONCORDATAS IMPETRADAS — CONSTRUÇÕES, INSTALAÇÕES, HIDROELÉTRICAS WALSAN LTDA. — Esta firma estabelecida à Av. Presidente Wilson, 210-9.º salas 913/15, impetrou no Juizo da 17.ª Vara Cível, uma concordata preventiva para pagamento de 60% em 4 prestações semestrais.

J. M. DIAS — No Juizo da 12.ª Vara Cível, êste negociante, estabelecido à rua Passagem, 145 e Marquês Abrantes, 209, com o comércio de cereais, impetrou uma concordata preventiva, para pagamento de 60% em 4 prestações semestrais. Passivo Cr$ 796.749,70.

FALÊNCIA REQUERIDA — HERMES FORTES — Este negociante estabelecido à rua 7 de Setembro, 81, sala 701, têm requerido no Juizo da 15.ª Vara Cível, por parte de Buckem Verro Ltda., credor de Cr$ 7.980,00, a decretação da falência.

FALÊNCIA DECRETADA — CASA NELSON DE FERRAGENS E MATERIAIS LTDA. — No Juizo da 11.ª Vara Cível, foi decretada a falência da firma supra, estabelecida rua Dias Ferreira, 151. O têrmo legal retroagiu a 1.º Setembro do corrente ano, nomeado sindico Fábrica de Arame de Precisão e Parafusos Benfica Ltda., marcado o prazo de 20 dias para habilitações de créditos.

CONCORDATA PREVENTIVA — DESPACHOS EM FALÊNCIAS E CONCORDATAS — SILVA FARIAS & CIA. LTDA. — O Juiz da 3.ª Vara Cível, nos autos da concordata, mandou que se preceda a avaliação do contrato de locação sem que isto importe em prejulgamento de sua propriedade no caso em tela, mas apenas, sendo controvertida a tese da inclusão dêsse valor entre as garantias da concordata, para que conste a mesma dos autos, tendo em vista eventuais cielos.

TRANSMARITIMA COMERCIAL S. A. — Nos autos desta falência, o Juiz da 3.ª Vara Cível, mandou ouvir o sindico, sôbre a petição de fls. 885.

ALOISIO DIAS BRAGA — No requerimento de falência, o Juiz da 3.ª Vara Cível, mandou expedir edital, com o prazo legal.

FRANCIS ROBERT LEURA & CIA. LTDA — Nos atos da falência, o Juiz da 11.ª Vara Cível, despachou: o falido já foi intimado sôbre o pedido de fls. 93, na forma do § 1.º do art. 205 da Lei de Falências (cert. de fls. 94) e nad disse. Voltem ao dr. Curador das Massas.

AÇÕES EXECUTIVAS PROPOSTAS — Autor — Júlio Celbaum — Réu — Benjamin Meisler — Cr$ 22.000,00.

Autor — Adelmar Burgos — Réu — Réu — Luiz Carlos do Paulo e Silva Salgado — Cr$ 45.000,00.

Autor — Isaac Hector Bassan — Réu — Domingos Balthazar Santana e Edir Sixel Balthazar — Cr$ ..... 60.600,00.

Autor — Tiro Vieira Rezende — Réu — C.A.T.E. Contabilidade Administradora Técnico e Econômica — Representada por Oscar Viera Ramos e Aurélio Carneiro Azevedo — Cr$ 70.650,00.

Autor — J. Palermo & Cia. — Reu — Baptista & Gomes Ltda. — Bernardino Gomes — Saavedra e João Baptista Weiss — Cr$ 30.000,00.

Autor — Bernardino Pereira — Réu — Edgard Lisboa Lemos — Cr$ ..... 25.000,00.

Concentração de lavradores de Fernandópolis

FERNANDÓPOLIS, SP, 16 (Asp) — Sob os auspícios da Associação Rural de Fernandópolis, realizou-se a primeira concentração de lavradores de Fernandópolis, que contou com mais de setecentos agricultores.

Os debates obedeceram ao seguinte programa: 1) — Exigências fiscais sôbre a nota de remessa ao produtor; 2) — Preços mínimos para o algodão e o arroz; 3) — Tratamento de inseticidas; 4) — Silos e armazens gerais.

Sôbre o primeiro tópico, foram prestados esclarecimentos aos lavradores pelo sr. Osvaldo Micheluti. Discorreu êle sôbre a exigência de nota de remessa, do transporte de mercadorias em veículos motorizados, e da não exigência para as pequenas quantidades transportadas pelo proprio lavrador em veículos de tração animal ou pelo seu próprio esfôrço.

O sr. Mário Martins, pediu que a Associação enviasse um memorial ao governador do Estado e demais entidades de classe, no sentido de que o algodão tipo 5 seja tabelado, para a safra de 1955-56, a Cr$ 170,00 a arroba, e o arroz superior, em rasca, a Cr$ 400,00. Êsses preços, segundo o solicitante, viriam em socorro da classe, favorecendo principalmente os pequenos lavradores, os arrendatários e os meeiros, que têm, inclusive, dificuldade em conseguir financiamento.

Argumentou-se ainda que não poderão sòmente os agricultores lutar pelo barateamento do custo de vida, quando são obrigados a pagar altos preços no comércio e na indústria; se o govêrno pretende realmente fixar o lavrador ao campo, precisa garantir preços compensadores para o algodão e os cereais, como foi pleiteado.

Em seguida foi feita uma comparação dos preços de utilidades, serviços e despesas da lavoura algodoeira, de 1954 para 1955, baseada nos preços da região. Os gêneros alimentícios sofreram aumento de 40% naquele período; os produtos texteis de 50 a 80% e os produtos farmacêuticos de 30 por cento.

Tipo único de câmbio na Argentina

O ministro das Finanças da Argentina, anunciou que até que o pêso tenha um só valor de conversão e que o comércio exterior independa de árbitros limitativos, foi estabelecido um câmbio único de 18 pesos por dólar, ou moeda equivalente, para importações e exportações no mercado oficial, e suprimiu-se do mercado livre a prévia autorização do Banco Central. Vinha sendo mantida a cotação artificial de 5 ou 7,50 pesos por dólar nas exportações, à custa de baixos preços para os produtos agropecuários e de pagamentos com dinheiro criado pelo sistema bancário.

As medidas inflacionárias adotadas pelo govêrno acarretaram aumento dos preços internos, possibilitando lucros extraordinários aos portadores de licenças de importação. Até se alcançar o equilíbrio entre preços e custos internos, graduar-se-á o sistema de taxa única, retendo uma parte dos pezos obtidos pela negociação das divisas de exportação de produtos exclusivamente beneficiados. Formar-se-á um fundo a aplicar na tecnização e fomento da agropecuária, em cujos recursos se atenuará a elevação de preços de alguns artigos de necessidade, resultante das importações de produtos semimanufaturados e matérias-primas indispensáveis para manter o setor industrial.

As oscilações do mercado livre não modificarão diretamente os preços internos, pois aí estará representada pequena fração do comércio externo, com produtos que não afetam o custo de vida. Para os automóveis, haverá sobrecargas a encarecê-los de tal modo que as compras diminuam. O Banco Central autorizou a importação dos Estados Unidos de 10.000 toneladas de fôlha de Flandres. (AN-SINB)

A Itália e o problema da emigração

ROMA, novembro — Uma correspondência de Genebra para "Il Globo" desta capital, sôbre a conferência do conselho do Comitê Intergovernamental das Migrações Européias, refere-se a um discurso pronunciado pelo chefe da delegação italiana, Dino del Bo, o qual manifestou que a emigração italiana começou há cêrca de cem anos, o que representa uma fonte de mão-de-obra destinada a resolver alguns problemas de desenvolvimento econômico, aperfeiçoamento industrial e equilíbrio demográfico. Por tudo isso, o govêrno italiano, longe de considerar a emigração como um aspecto negativo da situação social, ou como a solicitação de um favor em suas relações com o exterior, considera-a, ao contrário, como uma cartada positiva nas relações internacionais.

O sr. Del Bo terminou dizendo que a Itália não se bate por um resultado apenas quantitativo da emigração italiana. A Itália precisa colocar no exterior elevado número de operários, porém não esquece ser êsse um meio subsidiário de resolver o problema do desemprêgo. No entanto, ainda por muitos anos, o país terá de contar com a emigração. A democracia italiana, porém, não deseja que os trabalhadores enfrentem a emigração como uma aventura demasiado temerária. Por conseguinte, mais do que o número dos emigrantes interessa ao govêrno italiano a diminuição dos repatriados, até sua supressão total. (AN-SINB)

CAPITAIS SUIÇOS NOS ESTADOS UNIDOS

O Departamento América de Comércio, em estudo, recentemente divulgado, revela que a Suiça é, atualmente o país que vem à frente entre os que possuem inversões de capitais nos Estados Unidos. Em 1951, os interêsses suiços em valores americanos era de 1 bilhão e 353 milhões de dólares, ou seja mais de um quarto dos valores americanos em mãos de estrangeiros. Durante o mesmo ano, a participação sufica aumentou de 450 milhões de dólares, demonstrando, assim, simultâneamente, a abundância do mercado suiço de dinheiro e as perspectivas favoráveis que oferece, nos dias que correm, a América do Norte para a colocação de capitais. (AN-SINB)

"EMBAIXADA DO SOCEGO" Convocação

O Sr. Presidente do Conselho Deliberativo da "Embaixada do Socego", na forma do Art. 63 § 3º do Estatuto, convoca os Senhores Conselheiros a se reunirem extraordinàriamente no próximo dia 21 (vinte e um) de corrente, 2a. feira, em 1a. CONVOCAÇÃO ás 20,30 hs. e na falta de número legal, em 2a. CONVOCAÇÃO ás 21 hs.

AGENDA DOS TRABALHOS

1) Leitura e aprovação da ATA da reunião anterior;

2) Interêsses Gerais.

(a) *Wilson Rodrigues Alves* — 1º Secretário (5921)

TROCAS COMERCIAIS ENTRE O BRASIL E A SUÉCIA

ESTOCOLMO, 16 — As trocas comerciais entre a Suécia e o Brasil diminuiram consideràvelmente no transcurso dos últimos anos. Durante os oito primeiros meses do corrente ano o valor das exportações suecas para o Brasil atingiu 108,5 milhões de coroas contra 182,9 milhões durante o mesmo período do ano passado, enquanto o valor das importações foi de 172,6 milhões contra 205,1 milhões no correspondente período do ano de 1954. A dívida do Banco Central do Brasil com referência à Suecia, contraída no transcurso dos anos de 1951 e 1952, nos quais foram muito importantes as exportações suecas para o mencionado país, eleva-se no fim de outubro último a 38 milhões de coroas. (F.P.)

APÓLICES FEDERAIS

Precisa-se de 1 milhão para caução em concorrência. Ótimo aluguel e garantias de 1.ª ordem. Procurar Monteiro 29-8008. (55411)

VALÉRIA PRIMEIRA S.A. PARTICIPAÇÕES INDUSTRIAIS

AUMENTO DE CAPITAL
EDITAL DE CONVOCAÇÃO PARA SUBSCRIÇÃO

Aumento de capital em dinheiro, de Cr$ 50.000.000,00 para Cr$ ..... 1000.000.000,00, pela subscrição de 250.000 ações ordinárias do valor nominal de Cr$ 200,00 cada uma.

Pela assembléia geral extraordinária realizada no dia 6 de setembro de 1955, cuja ata foi publicada no "Diário Oficial" do dia 6 de outubro p.p., foi deliberado um aumento de capital social de Cr$ 50.000.000,00, mediante subscrição de 250.000 ações ordinárias, do valor nominal de Cr$ 200,00 cada uma.

Do aumento, a percentagem de 10% deverá ser realizada no ato da subscrição e os restantes 90% da seguinte maneira: 40%, que não poderão ser pedidos para antes de 25-3-1956, mediante uma ou mais chamadas da Diretoria e 50%, que não poderão ser pedidos antes de 25-6-1956, mediante uma ou mais chamadas da Diretoria, ficando, entretanto, facultada aos subscritores a possibilidade da antecipação de realizações parciais e da integralização das ações subscritas.

O prazo para o exercício do direito de preferencia terminará no próximo dia 30 de Novembro, podendo, ainda, nesse dia, ser recebidas subscrições. Os acionistas poderão subscrever tantas ações quantas forem as que possuirem, devendo no caso de ações ao portador entregar o cupão n. 15 no ato da subscrição.

Aos acionistas foram expedidos, pelo correio, cartas para a subscrição das ações, as quais, também, podem ser obtidas na sede social, à Av. Rio Branco, 99 - 18.º andar, nesta Capital; e em São Paulo, á Rua 15 de Novembro, 396 - 10.º andar.

Rio de Janeiro, 8 de novembro de 1955. — A Diretoria. (55325)

INTERAMERICANA

INTERAMERICANA
DE FINANCIAMENTO E INVESTIMENTOS S.A.
Rio de Janeiro - Av. Rio Branco, 81 - 4.º and. - Tel. 23-5880

compare 65 títulos

Se V. é um investidor experiente...
Se V. está sempre procurando informações sôbre títulos...
Se V. tem interêsse em conhecer o valor relativo de alguns títulos...

agora

a INTERAMERICANA lhe oferece a oportunidade de receber a primeira e completa análise comparativa de títulos selecionados, em cotação nas Bôlsas de Valores do Rio e de São Paulo.

com

a comparação também do valor patrimonial, dos dividendos, dos lucros e de outros dados extraídos das últimas estatísticas, publicadas até 31 de agôsto de 1955.

a nossa análise comparativa

está a seu dispôr, sem despesa. Visite-nos ou envie-nos o cupão anexo, devidamente preenchido, com a máxima brevidade, pois os pedidos serão atendidos por ordem de recebimento e de acôrdo com as disponibilidades.

investigue antes de investir!

À
Interamericana de Financiamento e Investimentos S. A.
Caixa Postal 967 - Rio de Janeiro

Queiram remeter-me, sem compromisso, um exemplar do seu prospeto "ANÁLISE COMPARATIVA" sôbre as 65 grandes emissões de ações no Brasil.

Nome .....
Rua .....
Cidade ..... Estado .....

NÃO ESTAMOS APARELHADOS para o sistema das cooperativas

700 mil barracas em tôdas as feiras-livres da cidade — Dificuldades para a construção do futuro Mercado Municipal — Debates do diretor do Abastecimento da Prefeitura com os atacadistas

"A maioria das cooperativas não estão aparelhadas para prestar um serviço eficiente à população. Muitas delas se abastecem no Mercado Municipal da Prefeitura carioca e revendem suas mercadorias à população, algumas vezes em locais onde não há tabelamento. Uma dessas barracas, a situada no Largo da Carioca, por exemplo, de propriedade do sr. José Ferro, também se abastece no Mercado Municipal. Várias vezes denunciei a situação dessa barraca ao presidente da COFAP, sr. Américo Pacheco de Carvalho, mas até hoje nada de positivo foi feito.

Por outro lado não estamos aparelhados para manter satisfatòriamente organizações como as cooperativas. Não estamos em condições de imitar a Suiça e a Suécia, onde essas organizações são altamente eficientes." Foi o que declarou ontem na Federação do Comércio do Rio de Janeiro o sr. Adrião Caminha, diretor do Serviço de Abastecimento da Prefeitura do Distrito Federal, durante uma reunião daquela entidade de classe, presidida pelo sr. Alcebíades Antogine.

Sôbre a situação dos caminhões-feira, declarou o sr. Caminha que durante a sua administração não foi concedida nenhuma nova licença para funcionamento de tais caminhões. Atualmente — informou — existem 62 dêsses veículos espalhados pela cidade, especialmente pelos subúrbios. No centro da cidade não há nenhum dêles. Declarou mais ser contrário ao funcionamento das barracas que vendem peixe em vários pontos da cidade. Essas barracas não foram licenciadas pela Secretaria de Agricultura.

FALTA DE PREVISÃO

Acrescentou o diretor do Serviço de Abastecimento que houve falta de previsão dos homens que passaram pela administração da cidade, no que se relaciona com os problemas do abastecimento local. A cidade cresceu enormemente, sem que se estabelecesse um plano visando a acompanhar êsse crescimento. Agora estamos necessitando de uma rêde de mercados espalhados pela cidade, com um mercado central recebedor e distribuidor. Também não temos a indústria do frio.

Certa feita — informou o sr. Caminha — o prefeito local perguntou-lhe porque não se acabava com as feiras-livres, que funcionam com tanta deficiência. Respondeu-lhe o diretor do Abastecimento que enquanto não fôr construida a rêde de mercados referida não é conveniente a extinção das feiras-livres, pois estas apesar de deficientes prestam grandes serviços à distribuição dos gêneros. Esclareceu que atualmente há 700 mil barracas em tôdas as feiras livres da cidade.

COFAP

Afirmou o diretor do Abastecimento ser contrário à COFAP. É que — aduziu — digamos a um limite de dificuldades que podem ser superadas. Devemos ter a coragem de liberar tudo. O tabelamento não estimula a produção nem ao comércio.

O Distrito Federal, por outro lado, não pode armazenar tudo o que recebe. Assim tem que consumir logo a mercadoria que aqui chega. Muitas vezes há grandes perdas de mercadorias, devido à falta de armazenamento. A COFAP, recentemente, perdeu grande quantidade de carne devido a essa falha.

Quanto ao futuro mercado municipal, cuja construção, ao que se anunciava, deveria ser iniciada brevemente na Avenida Brasil, informou o sr. Caminha que a presente dificuldade é a falta de terreno adequado. O terreno da Avenida Brasil necessita de um atêrro que custará 60 milhões à Prefeitura. Na situação atual o Mercado Municipal da Praça 15, apesar de suas deficiências, é ainda o melhor centro distribuidor de gêneros.

Quanto ao problema da carne disse o sr. Adrião Caminha que o aparelhamento atual é tambe bastante deficiente. O ideal seria a construção de abatedouros nos centros de produção e o transporte das carcassas para os centros de consumo. E pela liberação de todos os preços da carne. N plenário da COFAP, organismo de que é membro, se bateu pela liberação dos preços da carne.

O sr. Nino Gallo declarou ser de opinião que a COFAP não deve ser extinta bruscamente. Na situação atual, entretanto, ela deveria ter uma atuação apenas supervisora e não de concorrência ao comércio.

A situação do mercado argentino de erva mate

Interêsse pela produção brasileira

A Argentina sempre foi um bom mercado para o mate brasileiro.

Produtora de erva, possuindo ervais numerosos e racionalmente plantados na provincia de Missiones, a grande República do Prata, no entanto, não pode ganhar a sua auto-suficiência, apelando para a produção brasileira.

Tôda a erva que exportamos para êsse país, é do tipo canchead, chamada de paladar forte e se destina à mescla com o produto indígena.

A situação atual do mercado argentino de mate apresenta certos problemas, cujas soluções vêm preocupando as autoridades de ambos países.

Ainda há pouco, concedeu o govêrno argentino permissos para a importação de 12.000.000 de quilos de mate, além do contingente já acertado de ano corrente. Todavia, a atual fixação cambial argentina alterou o valor antigo de 7,50 para 18,00 pesos por dólar, encarecendo sobremaneira o produto brasileiro com referência ao mate produzido naquele país, relegado assim desinterêsse por parte dos tradicionais importadores.

Nota-se, porém, da parte do govêrno argentino o desejo de reexaminar o assunto. Por outro lado, o Instituto Nacional do Mate espera acertar uma fórmula capaz de conciliar os interêsses brasileiros e argentinos em fôrno da erva mate.

Preços dos derivados do petróleo

Fatôres que influem na sua fixação — Comunicado do Conselho Nacional do Petróleo

Em 15 de agôsto último foi sancionada a Lei n.º 2.573, que instituiu o salário adicional de 30% para os trabalhadores que, em condições de periculosidade, prestem serviços em contato permanente com inflamáveis.

O art. 2.º dessa lei, publicada no "Diário Oficial" de 19 de agôsto, considera como condição de periculosidade o risco decorrente do transporte, da carga e descarga de inflamáveis, do reabastecimento de aviões ou de caminhões-tanques e de postos de serviço, enchimento de latas e tambores, serviços de manutenção e operação em que o trabalhador se encontre sempre em contato com inflamáveis, em recintos onde êstes são armazenados e manipulados ou em veículos que os transportem.

Os dispositivos dessa lei abrangem, como se vê, os trabalhadores das refinarias de petróleo e das companhias distribuidoras de derivados, constituindo, assim, um novo fator que, pesando sôbre as "despesas gerais" das emprêsas, terá de ser considerado na próximo tabela de preços do combustiveis líquidos, e até já tiveram sido coligidos dados suficientemente seguros sôbre o importe do novo ônus.

Além dêsse adicional de 30%, terá de ser levado em consideração, também, no primiro trimestre de 1956, o aumento, na base de 25%, dos salários dos portuários de Santos, concedido em virtude da greve havida naquele pôrto em meados de junho dêste ano.

O Conselho Nacional do Petróleo procurou pôr em evidência alguns dos fatores que influiram ou vão influir na fixação dos preços dos derivados do petróleo consumidos no país, cumprindo acentuar que essa divulgação foi orientada apenas pelo interêsse em esclarecer a opinião pública quanto ao que vem ocorrendo nesse setor vital da economia brasileira e fornecer-lhe os dados objetivos que acarretaram ou podem vir a acarretar o aumento do preço de venda dos combustiveis líquidos.

QUANDO SE APLICA A MULTA DE 300 %

Em despacho proferido no processo de interêsse de Siegfried Bauer, Estado de Santa Catarina, declarou o diretor da Divisão do Impôsto de Renda que sòmente se aplica a multa de 300%, quando evidenciada a má fé do contribuinte, ex-vi do disposto no art. 145, letra "e" do Regulamento vigente.

MESAS PARA DATILÓGRAFOS

Addo

(Móveis de aço desmontáveis)

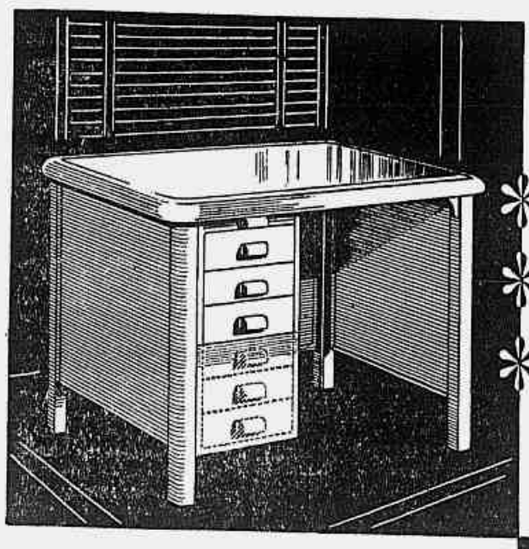

FUNCIONAIS!
RESISTENTES!
MUITO MAIS DURÁVEIS!

- Desmontável com 3 ou 6 gavetas.
- Sôbre-tampo de vidro ou de borracha, facilmente removiveis.

As mesas de aço para datilógrafos, da famosa marca ADDO, constituem excelente investimento em seu escritório, porque, além da sua *durabilidade ilimitada*, proporcionam maior confôrto aos seus funcionários, contribuindo para melhorar o padrão do serviço!

DIV. LIDER

ADDO DO BRASIL S. A.

Rua Miguel Couto, 35
3.º pav. - Tel. 43-8164
Rio de Janeiro

VIDA COMERCIAL

CÂMBIO

Ontem, êsse mercado funcionou calmo, tendo o Banco do Brasil oficializado as seguintes taxas:

	Vend.	Comp.
Libra	52,6960	51,4980
Dólar	18,82	18,36
Franco suíço	4,4269	4,2834
Franco belga	0,3799	0,3639
Peso uruguaio	4,7585	4,5900
Peso argentino	—	—
Franco francês	0,0538	0,0525
Escudo	0,6607	0,6328
Peso boliviano	0,3137	—
Florim	4,9605	4,8303
Coroa sueca	3,6402	3,5513
Coroa dinamarquesa	2,7499	2,6340
Coroa tcheco-eslovaca	2,6139	2,55
Marco	4,4872	4,3775

OURO FINO

O Banco do Brasil afixou para compra do ouro fino, 1.000/1.000, o preço de Cr$ 20,8176, por grama.

BONIFICAÇÕES

Tabela de Bonificações afixada pelo Banco do Brasil, de acôrdo com a Instrução n. 114, da SUMOC:

	2ª Cat.	3ª Cat.	4ª Cat
US$	18,70	24,70	31,70
Libra, £	52,360	69,160	88,760
US$ convênio	17,10	22,95	29,67
Suiça	4,3608	5,760	7,3924
França	0,0491	0,0655	0,0847
Bélgica	0,3406	0,4548	0,5830
Dinamarca	2,4661	3,2924	4,2563
Suécia	3,3249	4,4390	5,7388
£, Islândia	48,132	64,260	83,076

CAMBIO LIVRE

(Dia 16-11-955)

Cotações do dólar:

Na abertura: Compra Cr$ 69.00. Venda Cr$ 71.00.

No fechamento: Compra Cr$ 66.60 a 66.50. Venda Vr$ 68.00 a 68.50.

Cotações da libra:

Na abertura: Compra Cr$ 186.00. Venda Cr$ 192.00.

No fechamento: Compra Cr$ 180.00. Venda Cr$ 186.00.

MERCADO — Irregular.

CÂMBIOS ESTRANGEIROS

NOVA YORK, 16.

Abertura — Nova York sôbre: Londres por £ 2.8018 comp. e 2.8031 vend. **Montreal** telegr. por $ 99.93 comp. e 1.0003 vend. **Rio de Janeiro** por Cr$ n/c. **Buenos Aires** por P. 3.03 nom. **Montevidéu** tel. por P. 25.00 comp. e 25.50 vend. **Paris** tel. por F. 0.2850 comp. e 0.2862 vend. **Berna** tel. por F. 23.33 comp. e 23.34 vend. **Estocolmo** telegr. por Kr. 19.32 comp. e 19.34 vend. **Madrid** oficial por P. 2.36. **Bélgica** telegr. por F. 1.9937 comp. e 1.9962 vend. **Amsterdam** tel. por F. 26.23 comp. e 26.25 vend. **Lisboa** telegr. por Escudo 3.49 comp. e 3.50 vend. **Alemanha** telegr. por Mark 23.62 comp. e 23.64 vend.

NOVA YORK, 16.

Fechamento — Nova York sôbre: **Londres** telegráfica por £ 2.8018 comp. e 2.8031 vend. **Montreal** tel. por $ 99.93 comp. e 1.0000 vend. **Rio de Janeiro** por Cr$ 1.44 comp. e 1.49 vend. **Montevidéu** tel. por P. 25.00 comp. e 25.50 vend. **Buenos Aires** tel. por P. Nominal 3.10 vend. **Paris** tel. por F. 0.2850 comp. e 0.2862 vend. **Berna**, tel. por F. 23.33 comp. e 23.34 vend. **Estocolmo** tel. por Kr. 19.32 comp. e 19.34 vend. **Madrid** tel. por P. 2.36. **Bélgica** tel. por F. 1.9950 comp. e 1.9975 vend. **Lisboa** tel. por Escudo 3.49 comp. e 3.50 vend. **Amsterdam**, tel. por F. 26.23 comp. e 26.25 vend. **Alemanha** tel. por Mark 23.61 comp. e 23.63 vend.

LONDRES, 16.

Abertura — Londres, à vista, por £ sôbre: **Nova York** à vista por £ 2.8025 comp. e 2.8037 vend. **Rio de Janeiro** livre por Cr$ 175.00 comp. e 185.00 vend. **Buenos Aires** por P. t/média 50.28. **Montevidéu** por P. 9.75 comp. e 10.75 vend. **Canadá** por $ 2.8025 comp. e 2.8037 vend. **Berna** por F. 12.2375 comp. e 12.24 vend. **Amsterdam** telegr. por P. 10.6250 comp. e 10.6275 vend. **Paris** tel. por F. 981.12 comp. e 981.75 vend. **Bruxelas** por F. 139.60 comp. e 139.65 vend. **Estocolmo** por Kr. 14.5037 comp. e 14.5062 vend. **Lisboa** por Escudo 80.00 comp. e 80.15 vend. **Berlim** (marco bloqueado), por Mark 11.7450 comp. e 11.7475 vend. **Copenhague** por Kr. 19.3275 comp. e 19.3325 vend. **Oslo** por £ Kr. 20.0025 comp. e 20.0050 vend. **Madrid** (oficial), por P. 30.66 comp. e 31.66 vend. **Genova** por L. 1.7550 comp. e 1.75850 vend.

LONDRES, 16.

Fechamento — Londres à vista, por £ sôbre: **Nova York** à vista por £ 2.8018 comp. e 2.8025 vend. **Rio de Janeiro** livre, por Cr$ 175.00 comp. e 185.00 vend. **Buenos Aires** por P. t/média 50.28. **Montevidéu** por P. 9.75 comp. e 10.75 vend. **Canadá** por $ 2.8018 comp. e 2.8025 vend. **Berna** por F. 12.24 comp. e 12.2425 vend. **Amsterdam** telegr. por F. 10.6262 comp. e 10.6275 vend. **Paris** tel. por F. 981.75 comp. e 981.37 vend. **Genova** por L. 1.75750 comp. e 1.758 vend. **Bruxelas** por F. 139.60 comp. e 139.65 vend. **Estocolmo** por Kr. 14.5071 comp. e 14.51 vend. **Copenhague** por Kr. 19.33 comp. e 19.3325 vend. **Oslo** por £ Kr. 20.0037 comp. e 20.0062 vend. **Berlim** (marco bloqueado), por M. 11.7437 comp. e 11.7462 vend. **Portugal** por Escudo 80.05 comp. e 80.15 vend. **Madrid** por P. 30.66 comp. e 31.66 vend.

MONTEVIDEU, 16.

Fechamento — (Mercado livre para transferências e pagamento de serviços financiais.). Sôbre **Londres** à vista por £: Taxa de compra (P) — 10.80. Taxa de venda (P) — 10.85. Sôbre **Nova York**, à vista, por 100 dólares: Taxa de compra (P) — 389.50. Taxa de venda (P) — 390.50.

BUENOS AIRES, 16.

Fechamento — Sôbre Londres, à vista, por £: Taxa de compra (P) — 90.79. Taxa de venda (P) — 91.48. Sôbre **Nova York**, à vista, por 100 dólares: Taxa de compra (P) — 3.260.00. Taxa de venda (P) — 3.275.00.

Stock Exchange de Londres

LONDRES, 16.

Plano B:

Títulos brasileiros:

Federais — Conversão, 1940, 4 % — 49.10.0. Empréstimo, 1913, 5 % — 49.0.0.

Estaduais — Distrito Federal, 5 % (nacionalizado) — 11.0.0. Rio de Janeiro, 1927, 7 % — 37.0.0. Bahia, 1928, 5 % — 31.0.0.

Títulos diversos — Bank of London e South America — 5.8.9. São Paulo Gaz, Co., Ltd. (preferenciais) — 6.10.0. Cables & Wireless, Ltd. (ordinárias) — 2.1.3. Wilson Sons & Cia. — 0.1.9. Imperial Chemical Indinárias) — 2.0.9. Wilson Sons & Ltd. ("A" Shares) — 2.17.6. Rio Flour Mills & Granaries, Ltd. — 1.11.10. São Paulo Railway, Co., Ltd. (ações 10/1) — 0.2.1.

Títulos estrangeiros — Consols, 2 1/2 % — 57.12.6. Emp. de Guerra Britanico, 3 1/2 %, 1927/47 — 76.15.0. Shell Transport Trading — 6.12.6. Canadian Eagle Oil — 2.9.3. Royal Dutch Petroleum — 59.0.0.

BÔLSA DE VALORES

Bastante ativa. Negócios regulares. As apólices da União nominativas fracas, com as ao portador e Obrigações de Guerra bem colocadas. As estaduais de São Paulo e Minas sustentadas, e os demais papéis estaveis, como se vê das vendas e ofertas em seguida.

VENDAS

		Cr$
Apolices da União:		
7	D. Emis. Nom.	695,00
1	Idem, Cr$ 200,00	120,00
100	D. Emis. Nom. Caut.	680,00
124	D. Emis. pt.	840,00
26	Idem	850,00
193	Idem	855,00
13	Idem	860,00
174	Idem Emp. Antig.	810,00
50	Idem	813,00
125	Idem	815,00
376	Reajust.	850,00
200	Idem	850,00
60	Idem	835,00
Obrigações:		
6	Guerra Cr$ 100,00	86,00
5	Idem	87,00
11	Idem Cr$ 200,00	172,00
5	Idem	174,00
27	Idem Cr$ 500,00	430,00
18	Idem	435,00
40	Idem Cr$ 1.000,00	880,00
1.000	Idem	860,00
88	Idem	895,00
108	Idem	896,00
47	Idem Cr$ 5.000,00	4.470,00
18	Idem	4.500,00
Apls estaduais:		
126	Minas, Rec. 1ª série	523,00
20	São Paulo, 4º Centenário	350,00
Apólices Municipais do Distrito Federal:		
29	Emp. 1904 pt.	505,00

Ações de Bancos:		
20	Cidade Rio de Janeiro, Cr$ 200,00	200,00
300	Mercantil Rio de Janeiro, Cr$ 200,00	450,00
25	Prefeitura do D. Federal, Cr$ 200,00	200,00
Ações de companhias:		
25	A Sansação Modas, Cr$ 1.000,00, pref.	1.320,00
30	A Exposição Modas, Cr$ 1.000,00, pref.	1.200,00
5.000	Brasileira de Carb. de Calcio, ord., Cr$ 400,00	400,00
150	C. Brahma, ord.	550,00
100	Idem, pref.	550,00
10	Cim. Aratu	1.060,00
200	Fab. Nac. de Motores, ord.	120,00
26	Ferro Brasileiro	390,00
19054	Indunidas Brasil S. A. Industrial e Comercial, Cr$ 1.000,00	2.770,00
906	Lopes Sá Industrial de Fumos	3.000,00
200	Mesbla Cr$ 200,00	207,00
7	Montana S. A. Engenharia e Comercio, Cr$ 1.000,00, ord.	1.100,00
300	Sid. B. Mineira pt.	1.285,00
14	Idem	1.230,00
130	Sid. Mannesmann, pref.	930,00
40	Sid. Nacional	205,00
Debêntures:		
45	C. Brahma, 9 %	4.200,00
Alvarás:		
47	Ans. Unif.	691,00
73	Idem	687,00
350	Pernambuco	47,00
450	Aç. Bco. Aliança do Rio de Janeiro	300,00
10	Bco. Francês Italiano	210,00
2.758	Bco. Regional	150,00
420	Bco. Moreira Sales	230,00
154	Bco. Mercantil do Rio de Janeiro	450,00
500	Bco. Operador	170,00
4.902	Bco. Português do Brasil, nom.	340,00
182	C. Casa Domingos Joaquim da Silva Materiais para Construção	240,00
385	Casa Leandro Martins Moveis	80,00
80	Cia. Nacional Cine Filmes	100,00
121	Cia. Predial e de Saneamento Rio de Janeiro, ord.	1.200,00
223	Idem, pref.	1.200,00
1	Tit. de s/ prop. do Jockey Club	100.350,00
1	Tit. S/ prop. da Soc. Hipica Brasileira	40.000,00

OFERTAS

	Vend. Cr$	Comp Cr$
Obrig. da União:		
Guerra, Cr$ 5 000,00, 6 %	4.500,00	4.440,00
Guerra, Cr$ 1.000,00, 6 %	897,00	895,00
Tesouro, 1930, 7 %	—	850,00
Tesouro, 1932, 7 %	990,00	980,00
Tesouro, 1921, 7 %	900,00	—
Ferroviarias, 8 %	870,00	860,00
Tesouro, 1939, 7 %	—	880,00
Apol. da União:		
Div. Emissões, 5 %, nom.	687,00	685,00
D. Emissões, port.	858,00	850,00
Idem, cautelas	820,00	805,00
Idem, antigas, 5 %	814,00	810,00
Reajustamento Economico, 8 %	860,00	850,00
Uniformizadas, 5 %	687,00	685,00
Apols estaduais:		
Centenário de São Paulo, 5 %	350,00	—
Estado do Rio, Eletrificação, 8 %, 3ª série	780,00	—
Idem, 2ª série	—	830,00
Est. do Rio — Rodoviárias	450,00	—
Estado do Rio, 8 %, decreto 3.569	760,00	750,00
Pref. de Niterói, Cr$ 600,00, 5 %	210,00	200,00
Prefeitura de Campos, 8 %	550,00	—
Pref. Niterói, de Cr$ 200,00, 8 %	90,00	—
E. Minas, Cr$ 200,00, 5 %, 1ª série	112,00	107,00
E. Minas, Cr$ 200,00, 5 %, 2ª série	—	100,00
E. Minas, Cr$ 200,00, 5 %, 3ª série	102,00	100,00
Recuperação Economica, 7 %, 1ª série	525,00	520,00
Recuperação Economica, 7 %, 2ª série	525,00	522,00
Recup. Econ. 7 %, 3ª série	—	520,00
Rodoviárias do Est. do Rio Grande do Sul, 8 %	—	750,00
Estado de São Paulo, 8 %, uniformizadas	810,00	—
Est. de São Paulo, 5 %	170,00	—
Unificadas de São Paulo, 6 %	585,00	575,00
Estado de São Paulo, Ferroviarias	640,00	—
Minas Gerais, 1.177	540,00	532,00
Minas Gerais, 5 %, nom. (antigas)	280,00	275,00
E. Esp. Santo	400,00	—
Minas Gerais, 7 % (ab. e out.)	—	343,00
Idem, Emp. Popular	185,00	180,00
Idem — Energia e Transportes	490,00	—
Pref. Belo Horizonte, 7 %	400,00	320,00
Pernambuco, 5 %	—	40,00
Apls. Municipais:		
Decreto 1.535, 7 %	—	175,00
Decreto 1.550, 7 %	175,00	—
Decreto 2.097, 7 %	—	175,00
Decreto 1.918, 7 %	—	160,00
Decreto 1.599, 7 %	—	180,00
Decreto 3.264, 7 %	—	190,00
Emp. 1906, port., 6 %	—	101,00
Emp. 1931, port., 6 %	180,00	—
Emp. 1914, port.	—	180,00
Emp. 1917, port., 6 %	170,00	167,00
£ 20, port., 6 %	—	500,00
Idem, nom.	—	420,00
Campos, 8 %	500,00	—
Ações de Bancos:		
Andrade Arnaud	700,00	—
Boavista	—	2.780,00
Brasil	1.000,00	980,00
Borges S. A.	2.000,00	—
Cidade do Rio de Janeiro	205,00	200,00
Da Capital	140,00	135,00
Comercio, nom.	340,00	320,00
Lowndes	210,00	—
Mercantil do Rio de Janeiro	—	450,00
Moreira Salles	250,00	240,00
Nacional de Minas Gerais	400,00	350,00
Pareto	1.600,00	1.400,00
Português do Brasil, nom.	360,00	—
Idem, port	370,00	—
Prefeitura do Distrito Federal	202,00	200,00
Regional	220,00	—
Ribeiro Junqueira	—	200,00
Cias. de Seguros:		
Argos	—	1.600,00
Confiança	600,00	500,00
Garantia	250,00	—
União dos Proprietários	700,00	600,00
Varejistas	300,00	—
Cias de Tecidos:		
America Fabril	—	305,00
Aliança Industrial	—	200,00
Brasil Industrial	—	200,00
Progresso Industrial	—	350,00
Petropolitana	—	300,00
Corcovado	270,00	—
São Pedro de Alcantara	—	300,00
Cometa	250,00	—
Dona Isabel	—	360,00
Nova America	550,00	500,00
São Pedro Alc.	305,00	295,00
Taubaté Ind.	—	200,00
Cia. de Estradas de Ferro:		
Minas de São Jerônimo, ord.	—	27,00
Idem, pref	60,00	—
Paulista, nom.	149,00	145,00
Idem, port	158,00	—
Cias diversas:		
Aços Especiais Itabira, ord.	2.200,00	—
Aços Especiais Itabira, pref.	2.000,00	—
Arno S. A., Indústria e Comércio	1.180,00	—
A Sensação Modas, S. A.	1.320,00	1.230,00
A Exposição Modas, S. A.	1.200,00	1.120,00
Atlantida Cinem. — (pref.)	70,00	—
Brasileira de Energia Elétrica	150,00	145,00
Brasileira de Carbureto de Calcio	—	400,00
Brasileira de Roupas	990,00	950,00
Brasileira de Gaz	—	350,00
Brasileira de Fósforos	180,00	—
Brasileira de Cerâmica	1.100,00	—
Cogema	1.200,00	—
Carb. Minas de Butiá	25,00	25,00
Carioca Industrial	145,00	135,00
Cervejaria Bohemia	—	100,00
Cerv. Brahma, ord.	550,00	—
Idem, pref.	—	—
Cervejaria Cairu, ord	—	300,00
Cimento Aratu	1.100,00	1.050,00
Cimento do Vale Paraiba	—	220,00
Cimento Paraiso	100,00	—
Dias Garcia Imp., ord.	1.500,00	—
Dias Garcia Imp pref.	500,00	—
Docas da Bahia	—	240,00
Docas de Santos, nom.	213,00	212,00
Idem, port.	—	203,00
Expresso Federal	450,00	—
Ferro Brasileiro	400,00	390,00
Fôrça e Luz de Minas Gerais	—	146,00
Fôrça e Luz do Paraná	191,00	190,00
Fab. Nacional de Motores	200,00	120,00
Fôrça e Luz Alegre Veado	—	320,00
Harkson, Ind. e Comercio Kibon, ord.	630,00	—
Idem, pref.	160,00	—
Lojas Americanas (c/ bônus)	—	2.400,00
Lab. Moura Brasil-Orlo Rangel	—	1.150,00
Laboratórios Goulart	—	1.199,00
Laminação Brasileira de Ferro	450,00	—
Lopes Sá Ind. de Fumos	3.100,00	2.990,00
Manufatora de Brinquedos "Estrela"	1.290,00	1.260,00
Mercado Municipal	200,00	—
Mesbla	205,00	200,00
Nacional de Óleo de Linhaça	—	350,00
Manuf. de Piratininga	1.280,00	1.180,00
Nacional de Alcalis	1.010,00	—
Panair S. A.	—	100,00
Parafusos Santa Rosa	110,00	—
Pneus General, pref.	930,00	—
Paulista de Fôrça e Luz	190,00	185,00
Refinaria Pet. União, pref.	2.000,00	1.100,00
Siderurgica Nacional	—	205,00
Sider Mannesmann, ord.	930,00	—
Idem, preferenciais	135,00	930,00
Sudeletro S. A., pref.	850,00	—
Idem, ord.	—	1.200,00
Sid. Belgo Mineira	1.290,00	1.285,00
S. A. Marvin	260,00	230,00
Usinas Nacionais	1.200,00	—
White Martins	435,00	—
Sanson Vasconcellos	900,00	880,00
Temil S. A. — Tecnica de Maquinas para Industria e Lavoura	1.300,00	1.100,00
Ultragás, pref.	185,00	—
Vale do Rio Doce (nom.)	700,00	600,00
Vale do Rio Doce, portador)	600,00	—
Valeria, 1ª	—	233,00
Valeria, 2ª	228,00	216,00
Valeria, 3ª	244,00	224,00
Vidreira do Brasil — (Covibra)	1.505,00	1.495,00
Sul Mineira Eletricidade, pref.	130,00	—
Squib S. A.	1.100,00	1.000,00
Debêntures:		
C. Brahma	4.300,00	4.200,00
Cotonificio Gávea	185,00	—
Lar Brasileiro, 1ª série	—	160,00
Lar Brasileiro, 2ª série	162,00	160,00
Lar Brasileiro, 3ª série	780,00	—
Docas de Santos	—	180,00
Hoteis Palace	—	700,00
Letras hipotecárias:		
Banco Prefeitura do Distrito Federal, 7 %	750,00	750,00

ARRECADAÇÃO FEDERAL

A Recebedoria do Tesouro no Distrito Federal arrecadou:

De 1 a 15 de novembro	308.373.296,60
Em 16 de novembro	49.301.369,90
Total	357.674.666,50
Em igual periodo de 1954	290.879.421,80
Diferença para mais mês	66.995.244,70
Durante o ano:	
De 2 de janeiro a 16 de novembro	10.056.864.919,50
Em igual periodo de 1954	7.889.556.074,40
Diferença para mais no ano	2.167.308.845,10

ALGODÃO

Mercado calmo. Preços inalterados. Entradas não houve saídas 250 — Existência 30.406 fardos.

Em cruzeiros

Fibra longa:	
Seridó, tipo 3	390,00 a 395,00
Seridó, tipo 5	380,00 a 385,00
Fibra média:	
Sertões, tipo 3	375,00 a 380,00
Sertões, tipo 5	363,00 a 370,00
Ceará, tipo 3	355,00 a 360,00
Ceará, tipo 5	345,00 a 350,00
Fibra curta:	
Matas, tipo 3	345,00 a 350,00
Matas, tipo 5	320,00 a 325,00
Paulista, tipo 3	Nominal
Paulista, tipo 5	320,00 a 325,00

ALGODÃO A TÊRMO

Por 1 Quilo

S. PAULO, 16.

	Abert.	Fech
Novembro, 1955	N/c.	—
Dezembro, 1955	26,00	26,40
Março, 1956	28,90	29,00
Maio, 1956	28,40	29,00
Julho, 1956	28,85	29,45
Outubro, 1956	29,80	30,05

Cotações do disponível

Tipo 4	29,40
Tipo 5	27,73
Tipo 6	21,98

VENDAS — Na abertura, nada; no fechamento, 140.000 quilos.

Posição — Na abertura estável; no fechamento calmo.

EM PERNAMBUCO

RECIFE, 16.

Mercado — Estavel.

COTAÇÕES — POR 10 QUILOS — Matas, tipo 5, Cr$ 480,00 — Sertões — tipo 5, Cr$ 480,00

Entradas — Ontem: 1.396; desde 1º de setembro, 97.772.

Embarques: 1.277.

Existência: 33.167.

Consumo: 700.

NOVA YORK, 16.

	Abert.	Int	Fech
Dezembro, 1955	31,03	33,05	33,93
Março, 1956	33,32	33,14	33,15
Maio, 1956	32,91	32,57	32,63
Julho, 1955	31,56	31,45	31,33
Outubro, 1956	32,70	29,50	29,48
Novembro, 1956	29,47	29,25	29,20
M. Up. Mildes	—	—	35,00

NA ABERTURA — Mercado estável, com alta de 2 e baixa de 3 pontos.

NA INTERMEDIÁRIA — Mercado stável, com baixa de 4 a 37 pontos.

NO FECHAMENTO — Mercado estável. Baixa de 6 a 25 pontos.

CACAU

NOVA YORK, 16.

	Abert.	Fech
Dezembro, 1955	30,20	30,51
Março, 1956	31,00	31,15
Maio, 1956	31,25	31,45
Julho, 1956	31,50	31,78
Setembro, 1956	31,69	32,04

VENDAS — Na abertura nada; no fechamento, 172 contratos.

Na ABERTURA — Mercado estável. Alta de 8 a 20 e baixa de 27 pontos.

NO FACHEMENTO — Estável. Alta de 8 a 39 pontos.

CAFÉ

Mercado firme. Preços inalterados. O tipo 7, foi cotado a Cr$ 252,00 por 10 quilos. Não houve. Entradas 20.188. Embarques 26.907. Existência: 699.753. Café despachado para embarques 63.961 sacas.

COTAÇÕES — POR 10 QUILOS — Incluindo o preço da sacaria

Tipo 2	Cr$ 312,00
Tipo 3	Cr$ 300,00
Tipo 4	Cr$ 288,00
Tipo 5	Cr$ 276,00
Tipo 6	Cr$ 264,00
Tipo 7	Cr$ 252,00
Tipo 8	Cr$ 240,00

PAUTA — Preço — Estado de Minas Gerais

Tipo comum ... Cr$ 25,200

Tipo fino ... Cr$ 29,99

Estado do Rio:

Tipo comum ... Cr$ 27,00

CAFE' A TERMO

Contrato A

Na abertura:

	Vend.	Comp.
Novembro, 1955	S/v.	S/c.
Dezembro, 1955	S/v.	S/c.
Janeiro, 1956	S/v.	S/c.
Fevereiro, 1956	S/v.	S/c.
Março, 1956	S/v.	S/c.
Abril, 1956	S/v.	S/c.

Vendas: nada.

Mercado: paralisado:

No fechamento não funcionou por falta de número legal de corretores.

DISPONIVEL

SANTOS, 16.

Tipo 4, Estilo Santos	Cr$ 391,50
Tipo 4, Santos Riado	Cr$ 335,50
Tipo 4, Sem descrição	Cr$ 318,50

Posição: calma.

Entradas	4.497
Embarques	30.293
Existência	2.465.031

Saíram 11.430 sacas, sendo 2.625 para os Estados Unidos e 8.814 para a Europa.

Foram retiradas do estoque 2.913 sacas.

CAFE' A TERMO

Contrato B

	Abert.	Fech.
Novembro, 1955	379,90	379,90
Dezembro, 1955	379,80	379,80
Janeiro, 1956	379,80	379,80
Março, 1956	383,00	383,00
Maio, 1956	381,00	381,90
Junho, 1956	381,90	381,90
Setembro, 1956	381,50	381,90

VENDAS — Não houve

Posição — Na abertura, paralisado; no fechamento, paralizada.

Contrato C

	Abert.	Fech.
Novembro, 1956	414,50	414,50
Dezembro, 1955	410,50	412,00
Janeiro, 1956	408,50	409,00
Março, 1956	405,00	409,00
Maio, 1956	405,00	409,00
Junho, 1956	405,00	409,50
Setembro, 1956	405,00	409,00

Vendas: Não houve.

Posição — Na abertura, firme; no fechamento, firme.

NOVA YORK, 11 — Feriado.

NOVA YORK, 16.

Contrato "S" — Santos — Extritamente — Mole

	Abert.	Fech.
Outubro, 1956	49,65	50,00
Março, 1956	46,20	46,25

NOVO CONTRATO B

Maio, 1956	44,10	44,25
Junho, 1955	43,00	42,85
Setembro, 1956	41,50	41,50

VENDAS — Na abertura, 4.750; no fechamento, 47.500 sacas.

NA ABERTURA — Mercado acessível com alta de 30 a 47 pontos.

NO FECHAMENTO — Mercado estável. Alta de 30 a 82 pontos.

TRIGO

CHICAGO, 16.

Preço p/ bushel, para entrega:

Dezembro, 1955 ... 2,04,00

Março, 1956 ... 2,06,12

AÇÚCAR

Mercado calmo. Preços inalterados. Entradas não houve. Saídas 5.600. Existência 69.726 sacos.

COTAÇÕES POR 10 QUILOS

Branco cristal	Cr$ 405,00
Cristal, amarelo	Cr$ 387,00
Mascavinho	Cr$ 330,00

EM PERNAMBUCO

RECIFE, 16.

Mercado — Estável.

Preço — Por 60 quilos — Usina de primeira, não cotado — Usina de segunda, não cotado — Demerara, Cr$ 360,00. — Cristal Cr$ 380,00.

Entradas — Ontem: 72.861; desde 1º de setembro, 1.834.615.

Embarques: 53.400.

Existência: 766.234.

Consumo: 2.000.

RELAÇÃO DAS DISPONIBILIDADES DE "DIVISAS"

divididas em lotes para o leilão do dia 18 de novembro de 1955

LEILÃO ESPECIAL DE DIVISAS DE PRODUTOS DESTINADOS À AGRICULTURA

MOEDA: US$ ARGENTINA 60.000 — PRONTO

1ª Categoria — Adubos — US$ Arg. 6.000 — Prêmio mínimo de Cr$ 25,00:

6 certificados de 1.000 ... 6.000

Total ... 6.000

1ª Categoria — Inseticidas e outros produtos — US$ Arg. 54.000 — Prêmio mínimo de Cr$ 25,00:

10 certificados de 1.000 ... 10.000
11 certificados de 1.000 ... 11.000
11 certificados de 1.000 ... 11.000
11 certificados de 1.000 ... 11.000
11 certificados de 1.000 ... 11.000

Total ... 54.000

MOEDA: US$ CHILE 30.000 — PRONTO

1ª Categoria — Adubos — US$ Chile 30.000 — Prêmio mínimo de Cr$ 25,00:

10 certificados de 1.000 ... 10.000
10 certificados de 1.000 ... 10.000
10 certificados de 1.000 ... 10.000

Total ... 30.000

MOEDA: US$ ESPANHA 10.000 — PRONTO

1ª Categoria — Adubos — US$ Esp. 5.000 — Prêmio mínimo de Cr$ 25,00:

5 certificados de 1.000 ... 5.000

Total ... 5.000

1ª Categoria — Inseticidas e outros produtos — US$ Esp. 5.000 — Prêmio mínimo de Cr$ 25,00:

5 certificados de 1.000 ... 5.000

Total ... 5.000

MOEDA: US$ JAPÃO 10.000 — PRONTO

1ª Categoria — Adubos — US$ Japão 2.000 — Prêmio mínimo de Cr$ 25,00:

2 certificados de 1.000 ... 2.000

Total ... 2.000

1ª Categoria — Inseticidas e outros produtos — US$ Japão 8.000 — Prêmio mínimo de Cr$ 25,00:

8 certificados de 1.000 ... 8.000

Total ... 8.000

MOEDA: US$ URUGUAI 60.000 — PRONTO

1ª Categoria — Inseticidas e outros produtos — US$ Urug. 60.000 — Prêmio mínimo de Cr$ 25,00:

6 certificados de 5.000 ... 30.000

10 certificados de 1.000 ... 10.000
10 certificados de 1.000 ... 10.000
10 certificados de 1.000 ... 10.000

30.000

Total ... 60.000

MOEDA: FRANCOS BELGAS 250.000 — PRONTO

1ª Categoria — Adubos — Frs. belgas 200.000 — Prêmio minim ode Cr$ 0,50:

4 certificados de 50.000 ... 200.000

Total ... 200.000

1ª Categoria — Inseticidas e outros produtos — Frs. belgas 50.000 — Prêmio mínimo de Cr$ 0,50:

1 certificado de 50.000 ... 50.000

Total ... 50.000

MOEDA: US$ NORTE-AMERICANO 195.000 — A 120 DIAS

1ª Categoria — Adubos — US$ 116.000 — Prêmio mínimo de Cr$ 25,00:

8 certificados de 5.000 ... 40.000
9 certificados de 5.000 ... 45.000

85.000

10 certificados de 1.000 ... 10.000
10 certificados de 1.000 ... 10.000
11 certificados de 1.000 ... 11.000

31.000

Total ... 116.000

1ª Categoria — Inseticidas e outros produtos — US$ 79.000 — Prêmio mínimo de Cr$ 25,00:

6 certificados de 5.000 ... 30.000

9 certificados de 1.000 ... 9.000
10 certificados de 1.000 ... 10.000
10 certificados de 1.000 ... 10.000
10 certificados de 1.000 ... 10.000
10 certificados de 1.000 ... 10.000

49.000

Total ... 79.000

MOEDA: COROAS SUECAS 60.000 — PRONTO

1ª Categoria — Adubos — Swed. Kr. 30.000 — Prêmio mínimo de Cr$ 4,84:

6 certificados de 5.000 ... 30.000

Total ... 30.000

1ª Categoria — Inseticidas e outros produtos — Swed. Kr. 30.000 — Prêmio mínimo de Cr$ 4,84:

6 certificados de 5.000 ... 30.000

Total ... 30.000

MOEDA: COROAS DINAMARQUESAS 21.000 — PRONTO

1ª Categoria — Inseticidas e outros produtos — Dan. Kr. 23.000 — Prêmio mínimo de Cr$ 25,00

11 certificados de 1.000 ... 11.000
12 certificados de 1.000 ... 12.000

Total ... 23.000

MOEDA: US$ ACL 75.000 — PRONTO

1ª Categoria — Adubos — US$ ACL 23.000 — Prêmio mínimo de Cr$ 25,00:

11 certificados de 1.000 ... 11.000
12 certificados de 1.000 ... 12.000

Total ... 23.000

1ª Categoria — Inseticidas e outros produtos — US$ ACL 52.000 — Prêmio mínimo de Cr$ 25,00:

4 certificados de 5.000 ... 20.000

10 certificados de 1.000 ... 10.000
11 certificados de 1.000 ... 11.000
11 certificados de 1.000 ... 11.000

Total ... 32.000

MOEDA: US$ FINLANDIA 10.000 — PRONTO

1ª Categoria — Inseticidas e outros produtos — US$ Finl. 10.000 — Prêmio mínimo de Cr$ 25,00:

10 certificados de 1.000 ... 10.000

Total ... 10.000

LICITAÇÕES

Exclusivamente para cobertura de importações de frutas sêcas, dessecadas e frescas

MOEDA: US$ ARGENTINA 6.000 — PRONTO

4ª Categoria — US$ Arg. ... 5.700.000
5ª Categoria — US$ Arg. ... 300.000

Total ... 6.000.000

Exclusivamente para cobertura de importações de frutas

MOEDA: US$ URUGUAI 200.000 — PRONTO

4ª Categoria — US$ Urug. ... 190.000
5ª Categoria — US$ Urug. ... 10.000

Total ... 200.000

(Será de Cr$ 25,00 por dólar a sobretaxa a ser cobrada aos licitantes.)

MAIORES IMPORTAÇÕES DE PRODUTOS INDUSTRIAIS

NOVA YORK, novembro — Divulga-se, aqui, que a Argentina, México, Brasil, Chile, Cuba, Colômbia e Venezuela aumentaram suas importações de ferramentas para maquinária, de 314.000 para 317.000, do 2º para o 3º trimestre dêste ano, cabendo aos dois últimos países mais de 50% do total. Em recente exposição de ferramentas em Chicago, entre os 2.000 compradores potenciais, representando 37 países, em cada 6 um era da América Latina. (AN-SINB)

FRAUDES CAMBIAIS

nos negócios de café

SÃO PAULO, 16 (Asp.) — Durante a última reunião da Sociedade Rural Brasileira, foi debatida a situação do comércio do café agravada ainda mais em consequência das fraudes cambiais na exportação.

Nessa oportunidade o sr. Plínio Cavalcanti de Albuquerque lembrou que a expectativa de uma reforma cambial anunciada com o propósito de propiciar melhora de preço em cruzeiros, provocou certa retração na oferta do café brasileiro. "Procurou então o govêrno, para vencer essa resistência, aumentar a necessidade de venda do produto com a eliminação de tôdas as medidas de sustentação dos preços. Suprimiu o preço mínimo, fêz cessar as compras pelo IBC e chegou a dificultar as operações de financiamento comercial do café. Ao dessas medidas restritivas adotou uma providência do estímulo que consistiu precisamente no sistema da tolerância no registro do café exportado. Dêsse pernicioso expediente surgiu a prática, hoje generalizada, da fraude cambial ou câmbio negro que lavra nas transações internacionais do café.

O câmbio negro constituiu-se em fator de redução da nossa receita cambial. Prejudica diretamente a União de cuja receita são subtraídos os proventos suplementares de exportação.

E não deve ser pequena essa sangria de dólares. Os registros em Santos têm sido feitos, em média, por 45 cents. por libra-pêso, FOB Nova York. Em Paranaguá por 43 cents. São cafés efetivamente vendidos nos Estados Unidos na base FOB por 52 e 48,5 cents., respectivamente. Há, aproximadamente, nas declarações de registro um "under-price" de 8 dólares por saca.

Podemos fazer um cálculo aproximado, em dólares, da soma subtraída à receita cambial da União através do volume de exportação para os Estados Unidos, verificada nos meses de setembro e outubro últimos, e que pràticamente em sua totalidade foi fraudulenta. Nêsses dois meses exportamos 2.434.253 sacas equivalentes, de grosso modo, a vinte milhões de dólares.

E grande parte dessas volumosas somas, obtidas através da frente cambial, nem é sequer devolvida ao nosso país, pois as reservas em dólares obtidas através do câmbio negro do café são pelas firmas exportadoras recolhidas às tesourarias de suas matrizes nos Estados Unidos e não lançadas no nosso mercado livre de câmbio para refôrço da oferta em moedas norte-americanas. São firmas poderosas, que fazem volumosas exportações, e em cujas mãos se concentra hoje considerável parte do nosso comércio exportador de café.

Finalmente o câmbio negro que se alastra nas transações do produto condutor da nossa economia, que é o café, está sendo perigoso fator de aviltamento dos preços. Os comerciantes norte-americanos procuram invariàvelmente reduzir o preço do café em dólar, sempre que obtenha o produtor nacional qualquer vantagem em cruzeiros por efeito de manipulação cambial.

A eliminação do câmbio negro é uma das mais difíceis e urgentes tarefas que devem ser enfrentadas pela nova direção do I.B.C. O receio de que com a abolição da fraude deixemos de vender café não apresenta fundamentos sérios ou convincentes. Essa prática criminosa de exportação exerce influência no movimento da oferta mas não em relação à procura a não ser indiretamente como fator de depressão de preços.

Com a frustração da reforma cambial, deixou de haver retenção de café por parte do produtor. A oferta se expandiu e confunde-se com a própria produção. A procura por sua vez está estimulada pelo quase esgotamento das reservas de café verde em poder do torrador norte-americano. Em 30 de setembro último, a reserva média mensal nas mãos dos compradores norte-americanos não excedia de 1.800.000 sacas.

Para vendermos café não há necessidade pois da prática nas exportações por processo fraudulento que ameaça destruir, em poucos meses, a seriedade do nosso comércio exportador de café conquistada em mais de um século de atividades.

MINISTÉRIO DO TRABALHO, INDÚSTRIA E COMÉRCIO

Departamento Nacional de Indústria e Comércio

Divisão de Registro do Comércio

CERTIDÃO

Processo n.º 30.728/55

CERTIFICO que a EXACTA — SEGUROS E REPRESENTAÇÕES S/A., arquivou nesta Divisão, sob o nº ... 39.503, por despacho de 8 de setembro de 1955, cópia autêntica de sua assembléia geral ordinária, realizada em 29 de 6 de 1955, que aprovou o relatório da Diretoria, balanço e demonstração da conta de Lucros e Perdas, e parecer do Conselho Fiscal, relativos ao exercício encerrado em 1954, elegeu os novos membros do Conselho Fiscal, fixando a sua remuneração, do que dou fé. Departamento Nacional da Indústria e Comércio, Divisão de Registro do Comércio, em 9 de setembro de 1955. Eu, Ieda de Souza, datilógrafo classe E, escrevi, conferi e assino. — Eu, Rubem Lima, chefe da S.R.E., subscrevo e assino

EXACTA — SEGUROS E REPRESENTAÇÕES SOCIEDADE ANÔNIMA

Ata da 1.ª Assembléia Geral Ordinária, realizada em 29 de Abril de 1955

Aos vinte e nove dias do mês de Abril, de mil novecentos e cincoenta e cinco, às quartoze horas, na sede social, à rua do México número cento e sessenta e oito, quinto andar, sala quinhentos e cinco, reunidos em primeira convocação, os acionistas da Sociedade, representando a totalidade do capital, conforme livro de presença, o Diretor Superintendente da Sociedade, senhor Afonso Vizeu Barbosa declarou aberta a sessão e pediu aos acionistas que indicassem um dos presentes para presidir os trabalhos da Assembléia. Por aclamação foi indicado o nome do senhor Alfredo Dias da Cruz que, assumindo a Presidência da mesa, indicou para secretariar os trabalhos o senhor Carlos de Lamare. Este, a seguir, passou a ler os avisos de convocação da Assembléia, publicados no Diário Oficial de 1, 2 e 4 de Abril e no "Correio da Manhã" de 1, 2 e 3 de Abril, e Relatório da Diretoria, Balanço encerrado em trinta e um de Dezembro de mil novecentos e cincoenta e quatro e Parecer do Conselho Fiscal, publicados no Diário Oficial de 30 de Abril e Diário de Notícias de 23 de Abril, documentos êsses que, submetidos à apreciação da Assembléia, foram aprovados por unanimidade, abstendo-se de votar os legalmente impedidos. A seguir procedeu-se à eleição do Conselho Fiscal, para o exercício de mil novecentos e cincoenta e cinco, apurando-se o seguinte resultado: para membros efetivos os senhores Raul Pinto de Carvalho, Franzio Tavares Ferreira de Salles e Alfredo Dias da Cruz, para suplentes, os senhores Carlos de Lamare, Carlos Freire Zebba e Pedro Thieberge, tendo sido mantida a remuneração que cada membro efetivo vinha percebendo. — Nada mais havendo a tratar, nem querendo nenhum dos presentes usar da palavra, foi suspensa a sessão pelo tempo necessário à lavratura desta Ata, após o que foi a mesma lida, aprovada e assinada por todos os presentes e por mim, Carlos de Lamare, que a lavrei. Rio de Janeiro, vinte e nove de Abril de mil novecentos e cincoenta e cinco.

Carlos de Lamare, Alfredo Dias da Cruz, S.A. Financeira e Imobiliária Nacional (assinaturas ilegíveis) — Afonso Vizeu Barbosa, Renato Costa, José Alves da Motta, Franzio Tavares Ferreira de Salles.

Cópia fiel da transcrição feita no livro de Atas da Sociedade.

(4835)

CONDOMÍNIO DO "EDIFÍCIO MARA"

CONVOCAÇÃO

Pelo presente Edital são convidados todos os senhores condôminos do EDIFICIO MARA, sito à Rua "A" na continuação da Rua Eduardo Guinle, em Botafogo, para tomarem parte numa assembléia geral a realizar-se às 17 horas do dia 18 de novembro corrente à Avenida Rio Branco n. 181 - 13.º andar, sala 1303 para, nos têrmos da condição PRIMEIRA do Regulamento Provisório e da Cláusula NONA das escrituras de promessa de venda dos apartamentos, resolverem sôbre o seguinte:

a) — Eleger o Síndico que administrará o Condomínio;
b) — Aprovar ou reformar o Regulamento Provisório;
c) — Assuntos de interêsse geral.

Rio de Janeiro, 10 de novembro de 1955.

ORGANIZAÇÃO ADMINISTRADORA E IMOBILIÁRIA LTDA

(a) J. L. FROES ARANTES

(53974)

Banco Prado Vasconcellos Júnior S/A.

MATRIZ: Avenida Mal. Floriano, 17 — DISTRITO FEDERAL. — SUCURSAL: Rua de São Cristóvão, 70 — Aracaju — ESTADO DE SERGIPE.

BALANCETE EM 31 DE OUTUBRO DE 1955.

(Compreendendo Matriz e Agências)

ATIVO

		Cr$	Cr$
A — Disponível			
CAIXA			
Em moeda corrente	2.086.391,60		
Em depósito no Banco do Brasil	5.261.171,70		
Em depósito à ordem da Sup. da Moeda e do Crédito	940.937,10		
Em outras espécies	1.069,50		8.289.569,90
B — Realizável			
Empréstimos em C/ Corrente	14.102.840,20		
Empréstimos Hipotecários	1.047.500,00		
Títulos Descontados	45.164.406,70		
Letras a receber de C/próprio	20.000,00		
Agências no País	10.417.207,20		
Correspondentes no País	449.864,00		
Outros créditos	797.567,20	71.999.396,30	
Imóveis		307.155,40	
Apólices e Obrigações Federais	721.540,00		
Apólices Estaduais	1.000,00		
Ações e Debêntures	300.000,00	1.022.540,00	
Outros valores		117.829,80	73.446.921,50
C — Imobilizado			
Edifícios de uso do Banco	600.[illegible]0,00		
Móveis e Utensílios	160.[illegible]8,30		
Material de expediente	88.535,10		
Instalações	191.972,90		1.040.706,30
D — Resultados Pendentes			
Juros e descontos	525.315,50		
Impostos	552.746,70		
Despesas Gerais e Outras Contas	571.633,60		1.649.695,80
			84.426.893,50
E — Contas de Compensação			
Valores em garantia	10.149.624,50		
Valores em custódia	790.500,00		
Títulos a receber de C/Alheia	10.167.609,60		
Outras contas	1.867.074,20		22.974.808,30
			107.401.701,80

PASSIVO

		Cr$	Cr$
F — Não Exigível			
Capital	10.000.000,00	10.000.000,00	
Fundo de reserva legal		930.027,60	
Fundo de previsão		669.972,40	11.600.000,00
G — Exigível			
DEPÓSITOS			
à vista e a curto prazo:			
de Poderes Públicos	93.117,00		
de Autarquias	2.217.214,80		
em C/C Sem Limite	8.452.090,20		
em C/C Limitadas	7.960.573,60		
em C/C Populares	15.860.528,60		
em C/C Sem Juros	723.789,10		
Outros depósitos	760.986,90	36.068.300,20	
a prazo:			
a prazo fixo	13.298.067,70		
Letras a Prêmio	200.000,00	13.498.067,70	
		49.566.367,90	
OUTRAS RESPONSABILIDADES			
Obrigações diversas	7.769.676,10		
Agências no País	9.166.987,60		
Correspondentes no País	585.275,20		
Ordens de pagamento e outros créditos	2.915.059,40		
Dividendos a pagar	13.825,00	20.450.823,30	70.017.191,20
H — Resultados Pendentes			
Contas de resultados			2.809.702,30
			84.426.893,50
I — Contas de Compensação			
Depositantes de valores em gar. e em custódia		10.940.124,50	
Depositantes de títulos em cobrança:			
do País	10.167.609,60		
do Exterior	—,—	10.167.609,60	
Outras contas		1.867.074,20	22.974.808,30
			107.401.701,80

Milton Barreto de Vasconcellos Jr., Nelson Barreto de Vasconcellos, Dr. Gileno da Silveira Lima e Ayrton Valença de Vasconcellos — DIRETORES. — Américo de Moraes Mota — CONTADOR — Reg. n.º 3.073 — CRC-DF.

(4861)

HOJE 2 4 6 8 10
ATLANTIDA REX RIAN CERIDENTE SANTA HELENA
ROCK HUDSON BARBARA RUSH JEFF MORROW
Technicolor
SANGUE REBELDE
(CAPTAIN LIGHTFOOT)
CINEMASCOPE
IMPEDIDO PARA CRIANÇAS ATÉ 10 ANOS

ASTORIA OLINDA RIT Z COLONIAL PRIMOR H. LOBO MASCOTE
PLAZA HOJE A PARTIR MEIO-DIA TELE-FILMES
FEITIÇO DO AMAZONAS
ESCRITO-DIRIGIDO-INTERPRETADO POR ZYGMUNT SUESTROWSKY
FILME NACIONAL
CÔRES DESLUMBRANTES!

AR CONDICIONADO PERFEITO
METRO COPACABANA HOJE 2-4-6-8-10 HS.
METRO PASSEIO HOJE ½ DIA 2-4-6-8-10 HS.
METRO TIJUCA HOJE 2-4-5-8-10 HS.
"LUA DE MEL AGITADA"
THE LONG, LONG TRAILER
LUCILLE BALL DESI ARNAZ
MARJORIE MAIN KEENAN WYNN
COLORIDO METROSCOPE
ESTE FILME NÃO SERÁ EXIBIDO EM OUTROS CINEMAS DO D. FEDERAL ANTES DE 60 DIAS APÓS PASSAR NOS CINES METRO
FILMES METRO-GOLDWYN-MAYER

FANTÁSTICO! ESTUPENDO! GRANDIOSO! UMA EXPEDIÇÃO DESTROÇADA POR MAMUTES GIGANTESCOS
SEMPRE EM TONE
TITÃS DA SELVA
THE JUNGLE
ROD CAMERON CESAR ROMERO MARIE WINDSOR
PROIBIDO ATÉ 10 ANOS
2ª FEIRA
PRESIDENTE ART-PALACIO SANTO AFONSO PALACIO HIGIENOPOLIS CASSINO
A PARTIR DE 5ª FEIRA
GUARACI (ROCHA MIRANDA)

PATHÉ SÃO JOSÉ MAUÁ PARATODOS ALFA
Hoje
VIOLENTO! IMPRESSIONANTE! REALISTA!
PROIBIDO ATÉ 18 ANOS
TELE-FILMES
JEAN GABIN
O ANTRO DO VÍCIO
RAFLE SUR LA CHNOUF
UM FILME DE HENRI DECOIN
COMPLEMENTOS NACIONAIS

Pela 1ª Vez no Rio! UM CASAL DE FAKIRES NA PROVA DA FOME!
A bela e loura Fakiresa MARA vitoriosa em 12 PROVAS anteriores!
Mara ENTRARÁ NA URNA AO LADO DO VETERANO FAKIR Urbano PARA INCENTIVA-LO NOS ULTIMOS DIAS QUE O SEPARAM do RECORD MUNDIAL!
O VETERANO FAKIR Urbano
TENTANDO O RECORD MUNDIAL FEMININO COM 60 dias!
DIA E NOITE NA SOBRE LOJA DO CINEAC!
de 105 dias agora no fim!
ÀS 17 HORAS SENSACIONAL ENTRADA DE MARA NA URNA!!!

"A MANCHA"
UM FREMITO DE EMOÇÕES PRESA PELOS SENTIDOS A UM AMOR SEM NOBREZA AQUELA MULHER TINHA VERGONHA DE SI MESMA
DIREÇÃO U. M. DEL COLLE
YVONNE SANSON
com ALBERTO FARNESE IRENE GALTER FOLCO LULLI
HOJE
RIVOLI ART-PALACIO CASSINO PALACIO HIGIENOPOLIS SÃO JORGE
ACOMP. COMPLEMENTOS NACIONAIS
PROIBIDO PARA MENORES DE 18 ANOS

JOSÉ VASCONCELOS E SEU ELENCO, AGORA COM ROSE RONDELI
DIR. ARTÍSTICA DE GEYSA BOSCOLI
LIA MARA - JUDY CLAIR E MUITA GENTE DE VALOR, REVELAM TODOS OS SEGREDOS DOS BASTIDORES...
APRESENTANDO A IMPAGÁVEL REVISTA
"ENSAIO GERAL"
ADAPTAÇÃO DE LUIZ IGLEZIAS - JARDEL JERCOLIS E C. BITTENCOURT
TEL. 27-8712 TEATRO JARDEL
HOJE Sessões às 20,15 e 22,15
SÁBADO: Vesperal Popular, com 50% de desconto.

MAGNIFICO FAQUEIRO
Faqueiro, prata francesa pura, com 140 peças, 5 travessas e molheira. — Informações pelo telefone: 52-6255 ou 57-5947. (09660)

O ROLLAS — ALUGA
Smoking, casacas, fraks, cartolas, chapéu côco, sumer-jacks, paletó mescla e calça listrada, para casamento, bailes, passeios, etc., r rigor da moda. — Rua dos Arcos n.º 18, 5.º andar, tem elevador e também compra.
ROLLAS — Tel. 32-6414 (08367)

DISTRA. LUSO FILMES
O MAIOR NO SEU GÊNERO
FOCALIZANDO O ROMANCE DA INDIA DIACUI, USOS E COSTUMES EXÓTICOS DOS ÍNDIOS DO Alto Xingú!
WILLIAM GERICKE APRESENTA
Atenção! AYRES DA CUNHA VIÚVO DE DIACUI, COMPARECERÁ NOS CINEMAS ONDE SERÁ EXIBIDO "KALAPALO" PARA DISSERTAR SOBRE OS USOS E COSTUMES DOS ÍNDIOS DO XINGÚ!
KALAPALO
FILMADO NAS SELVAS DO XINGÚ, COM APANHADO DE SOM NO PRÓPRIO LOCAL!
CENSURA LIVRE
2ª FEIRA
AZTECA RIVOLI IMPERATOR SÃO JOSÉ SÃO PEDRO CACHAMBI GUARACI (ROCHA MIRANDA) FLUMINENSE
CARUSO COPACABANA COLISEU ROSARIO VAZ LOBO IRAJÁ
A PARTIR DE 5ª FEIRA

PALÁCIO ROXY MADRID CENTRAL HOJE
2ª semana!
UMA CARMEN DIFERENTE VIBRANTE E SENSUAL!
CARMEN JONES
DOROTHY DANDRIDGE HARRY BELAFONTE PEARL BAILEY OLGA JAMES JOE ADAMS
CINEMASCOPE

TELEVISÃO DE 21"
PREÇO A PARTIR DE Cr$ 30.000,00
FACILITA-SE O PAGAMENTO.
Importados, com garantia, instalado com antena para os dois canais. Marcas: Admiral, Emerson, Invictus, R.C.A., Semp, Windsor, Stromberg, G. E., etc. — Rua Ramalho Ortigão, 12 - sobreloja — Ed. Joalheria Imperial. (52693)

SO-MO
A MARAVILHA PARA ENCERAR SOALHOS E MÓVEIS

PONHA A MULHER NO SEGURO!

com ROULIEN
NELY RODRIGUES
CATALDO - CATALANO
2 horas de Gargalhadas!
no TEATRO SERRADOR
HOJE ÀS 21 HORAS
VESPERAL ÀS 16 HORAS
ÚLTIMA SEMANA!

SMILING BUDDHA
"BUDA SORRINDO"
Restaurante Chinês
FINISSIMOS PRATOS DA FAMOSA COZINHA CHINESA
Aberto: TODAS AS NOITES. Aos DOMINGOS também ALMOÇO
39, RUA GENERAL URQUIZA — LEBLON (PRÓXIMO DO CINE MIRAMAR) TEL.: 27-3893.

FESTAS DO NATAL
O BAZAR 1029,
da Av. Presidente Vargas, perto da Av. Passos, conta com a sua preferência para suas compras de artigos em geral de:
Papelaria — Brinquedos — Novidades
Possuindo melhor sortimento e vendendo sempre pelos menores preços da cidade, lhe proporciona ensejo de aproveitar o seu tempo e economizar o seu dinheiro. Além dos muitos artigos de que se compõe seu grande estoque, destacam-se infinidade de objetos próprios para ornamentação do seu lar, presentes, esportes e de utilidade doméstica, como sejam:
Árvores de Natal e seus enfeites — Bijouterias finas — Bonecas, Carrinhos, Aviões, etc. — Bolas de futebol e de praia — Malas, Bôlsas, Pastas e Carteiras — Copos cônicos de papel para cafèzinho, refrescos e vitaminas — Copos e pratinhos de cartolina e bolas de borracha para encher com lindas estampagens e dizeres para festas de aniversários, casamentos e batizados — Papéis recortados para bandeirinhas, Balas e Bolas — Guardanapos — Forminhas de papel, Velinhas e outros enfeites para doces, bem como grande e variado sortimento de:
Cartões de Boas Festas para Natal e Ano Novo
Tomem nota: BAZAR 1029, Av. Presidente Vargas. (51413)

MOSTRAR O BRASIL AOS BRASILEIROS
Eis o lema da
VITÓRIA FILMES
Escrevam-nos, informando sôbre
BELEZAS NATURAIS
FESTAS TIPICAS
VIDA INDUSTRIAL E COMERCIAL
de seus
MUNICIPIOS
e aguardem a visita de nossos cinegrafistas.
DIARIAMENTE em
975 CINEMAS
de todo o BRASIL
JORNAIS E DOCUMENTÁRIOS
em 35 e 16 mm produzidos pela
VITÓRIA FILMES
RIO — Rua Evaristo da Veiga n.º 35 — sala 203 — Telefone: 22-9435.
RECIFE — Av. Guararapes, n. 283, salas 501-503 — Telefone: 7076
(48283)

PREFEITURA DO DISTRITO FEDERAL
TEATRO MUNICIPAL
Direção da Comissão Artística e Cultural
TEMPORADA OFICIAL DE BAILADOS
LEONIDE MASSINE
MARIA TALLCHIEF e ANDRÉ EGLEWSKY
LUPE SERRANO e MICHAEL LLAND
juntamente com TATIANA LESKOVA e o Corpo de Baile do Teatro Municipal, com seus Primeiros Bailarinos
Tamara Capeller, Ady Ador, Arthur Ferreira, Johnny Franklin, Dennis Gray e Aldo Lotufo
AMANHÃ, SEXTA-FEIRA, 18, às 21 horas — AMANHÃ
Quinta Récita da Assinatura de Gala
O LAGO DOS CISNES, música de Tchaikowsky, Coreografia de Petipa-Ivanoff, Cenário de Mario Conde.
HINO À BELEZA,
MÚSICA DE FRANCISCO MIGNONE. COREOGRAFIA DE LEONIDE MASSINE, com LUPE SERRANO, MICHAEL LLAND e participação do "Ballet Folclórico", de Mercedes Batista — O "PAS-DE-DEUX" CISNE NEGRO, música de Tchaikowsky, Coreografia de Petipa, com LUPE SERRANO e MICHAEL LLAND — O ETERNO TRIÂNGULO, música de Ribalowsky, Coreografia de Dennis Gray, Cenários de Pamplona — FOYER DE LA DANSE, argumento de A. Accioli Neto, música de Prokofieff, Coreografia de Tatiana Leskova, Cenário de Alceu Pena. Orquestra e Corpo de Baile do Teatro Municipal. Regentes: JOSEPH LEVINE; - FRANCISCO MIGNONE e HENRIQUE NIREMBERG.
Êste mesmo programa será repetido na RÉCITA EXTRAORDINÁRIA, DE SÁBADO 18, às 21 horas e na VESPERAL DE ASSINATURA DO DOMINGO, 20, às 16 horas.
Bilhetes à venda. Preços em cada espetáculo: Frizas e Camarotes: Cr$ 1.000,00; Poltronas: Cr$ 200,00; Balcões Nobres A, B e C: Cr$ 200,00; Idem outras filas: Cr$ 180,00; Balcões A, B e C: Cr$ 150,00; Idem outras filas: Cr$ 130,00; Galerias A e B: Cr$ 100,00; Idem outras filas: Cr$ 80,00. Sêlo à parte.
NAS RÉCITAS DE GALA: TRAJE A RIGOR.

Teatro Copacabana
Tel.: 57-1818 - Ramal Teatro
"OS ARTISTAS UNIDOS"
apresentam
o grande sucesso cômico de Paris
"A Fôlha de Parreira"
(La feuille de vigne)
de Jean Bernard-Inc. — Trad. de Elsie Lessa
Direção de Adolfo Celi
Estréia de Maria Sampaio
No elenco Graça Mello — Iracema de Alencar e Laura Suarez
HOJE, vesp. às 16 horas e à noite às 21,30 hs.
Sábado, vesp. às 16 horas.

Halfeld apresenta AIMÉE
"ESPOSA EM CIRCULAÇÃO"
3º MÊS DE SUCESSO!
UMA COMÉDIA ENGRAÇADÍSSIMA!
TEATRO RIVAL
Tel. 22-2721
HOJE ÀS 16 E ÀS 21 HORAS

LAVA-SE TAPETES
CORTINAS
FICAM NOVOS
LAVAGENS E CONSERTOS
COPACABANA
CASA "JÚLIO"
TELEFONE: 27-7195
(22318)

Sòmente na A Casa do Livro estas remarcações

	Cr$ Por Cr$
Eça de Queiroz, edição do centenário, 15 vols de	13.000 " 7.950
Enciclopédia Autodidática, Quillet, 4 vols.	7.500 " 3.500
Cezar Canta, História Universal, 32 vols.	10.800 " 5.800
Enciclopédia Britânica, 24 vols. com estante ..	20.000 " 9.000
Nouveau Larousse Universal, 2 vols.	2.160 " 1.512
Malba Tahan, coleção	3.600 " 2.000
Guy de Maupassant, obras completas, 18 vols..	4.200 " 2.000
História das Américas, 14 vols.	4.500 " 2.500

São êstes apenas alguns exemplos das excepcionais remarcações que A Casa do Livro acaba de fazer no seu estoque de mais de 100.000 volumes. Além disso, em todos os livros novos, a sua livraria lhe concede 20% de desconto e mantém ainda o seu popular balcão de 3 livros por Cr$ 10,00, que é uma verdadeira feira permanente sôbre todos os assuntos e para todos os gostos.
A CASA DO LIVRO
A maior feira permanente da cidade, Rua São José, 61 — Esquina de Quitanda. (55410)

CARTA DE FIANÇA
Se precisar de uma Carta de Fiança para alugar uma casa, loja, armazem, etc., procure a Organização de Financiamento e Fianças de Imóveis que prontamente lhe dará um fiador idôneo.
Rua Uruguaiana n.º 55 — 8.º andar — Sala 812 — Esquina de Ouvidor — Edifício Sloper, das 8,30 às 11,30 e das 14 às 17 horas. (529)

TIJUCA TENIS CLUBE
Vende-se título de sócio proprietário dos antigos. — Telefonar para 58-2517 ou 52-2422 — SIQUEIRA. (04815)

SOCIEDADE HIPICA
Compro ações desta sociedade. — Cartas para Rua da Quitanda n.º 30, sala 313. (27894)

ROLLEIFLEX 1.3,5
Vende-se, nova. Telefonar 43-8177, com Sr. Pedro. (01774)

COLCHÕES
Fazem-se e reformam-se à domicílio. Preços mais baixos que as casas do ramo. Telefone, 32-2969. (00925)

PERSIANAS VENEZIANAS
Suas persianas não funcionam regularmente? As cordas ou cadarços estão esgarçados? Procure o quanto antes o médico em 58-4943, que será imediatamente atendido. — Serviços garantidos com orçamento gratis. (13226)

SÓCIO
Aceita-se para ampliação do negócio, para Tinturaria e Lavanderia, na Zona Sul, mecanizada, com grande movimento, agência e automóveis para entrega. Dá-se e exige-se referências, cartas para a portaria dêste jornal n.º 12230. (12230)

MEIAS NYLON
Têia de Aranha 80 cruzeiros, malha 60 a 55 cruzeiros. CASA ZILDA, Rua Santana, 223. (10023)

OBJETOS DE ARTE
VENDEM-SE em porcelana, marfim, mármore, etc., juntos ou separados. Ocasião. Rua do Rosrio 145, sobrado. (04215)

TELE - ACYR
Conserto de Televisão para o mesmo dia, com garantia. Tel.: 42-4386. INTALAÇÕES DE ANTENAS. (961) 60

COLCHOEIRO
com bastante prática. Faz e reforma colchões em qualquer parte da cidade ou suburbio. Tel. 32-0027. Simões. (13182)

COLCHÕES
Reforma e faz novo a domicilio de crina, cabelo, ccarina e cortiça. Tel. 26-5529. — Martinho. (28039)

Distribuidora de Metais Brasília Ltda.
IMPORTADORES
Oferecemos para pronta entrega grande estoque de material nacional e estrangeiro.
METAIS EM LINGOTES — LAMINADOS — TREFILADOS
Alumínio — Cobre — Chumbo — Latão — Zinco — Estanho — Bronze — Alpaca — Babitt — Cabo de Aço — Inoxidável — Antimônio — Zamack — Máquinas — Bombas — Tijolos de vidro.
NIQUEL — Eletrolitico — Catodo — Anodo para todos os fins — Arames — Chapas — Tubos — Vergalhões — F. Flandres — Canos — Soldas — Bobinas — Tubos de cobre flexível — Telhas — Lençol — Anti-fricção.
FERRO E AÇO EM GERAL
IMPORTADORES PARA A INDÚSTRIA E REPARTIÇÕES GOVERNAMENTAIS
Loja e escritório — R. Teófilo Otoni, 58-A — Tels. 23-4841 — 43-9365.
End. Teleg. METARTICA
Depósito — R. Senador Bernardo Monteiro, 167 — Tel. 48-7361. (46804)

HOJE — ESTRÉIA DE NOVAS ATRAÇÕES — HOJE
ÀS 16 HORAS, EM VESPERAL E À NOITE, ÀS 21 HORAS
destacando-se JOHNNY
O CHIPANZÉ DAS ARÁBIAS, filho de Cheta, do Tarzan
Sábado e Domingo — Matinée às 14 horas e vesperal às 17 horas.
LEVEM SEUS FILHOS PARA VER O MACACO QUE SÓ FALTA FALAR
CIRCO GARCIA
AVENIDA PRESIDENTE VARGAS - JUNTO À CENTRAL

CAIXAS D'ÁGUA!
Fabrica-se e coloca-se caixas d'água de cimento armado e de tijolos, a partir de 1.000 litros. Serviço rápido, executado por profissionais competentes. Irmãos Garcia — Av. Vieira Souto, 90 — Tel. 27-8765. Os melhores preços da praça. (13179)

DROGARIA
Passa-se contrato uma loja na Praça Mauá n. [illegible] contrato longo. Bem em frente à estação Mariano Procópio. Tratar diretamente no local c/ D. Helena. (30894)

RÁDIOS E GELADEIRAS

GELADEIRA ELECTROLUX OU SERVEL, a gas, querosene ou elétrica, compro uma, pago a dinheiro na hora. Favor telefonar para 46-4417, WALTER — Serve qualquer tamanho. (04801) 60

GELADEIRA AMERICANA KELVINATOR 6 pés, quase nova motor aberto vende-se para desocupar lugar. Preço Cr$ 13.000,00 Sr. Elpidio Av. Epitacio Pessoa, 456. (00900) 60

TOCA-DISCOS — Garrard, Webster Emerson, etc, a 2.000 cruzeiros. Marques, na Rua Uruguaiana, 11, 2.º andar, por cima da sapataria. (02631) 60

RADIO ZENITH de mesa de ondas medias e FM. Radio Hallicrafters de 4 bandas. Toca-discos Paillard. Vendem-se. Rua Republica do Peru, 310, apto. 903. Copacabana. (13197) 60

GELADEIRAS novas e usadas, com garantia e facilidade de pagamento. Também trocamos e compramos. Casa Gelofix, Rua Carvalho de Mendonça, 24-B Copacabana, Pôsto 2. Tel. 57-5717. (09653) 60

GELADEIRA WESTINGHOUSE 8 pés com dois anos de uso vende-se á rua Buarque de Macedo nº 13. (29836) 60

FRIGIDAIRE — Geladeira 7,4 pés, estado de nova, com garantia, pouquissimo uso, vende-se. R. Leopoldo Miguez, 25 apto. 501. Copacabana, diàriamente das 10-12, 17-19 horas. (27887) 60

GELADEIRA A QUEROSENE ELECTROLUX, moderna, pouco uso, perfeito funcionamento, vendo barato. Rua Cesario Alvim, 32, Botafogo. Própria para fazenda. (04890) 60

GELADEIRA NORGE U.S.A. 5 pés, funcionando muito bem, vende-se por motivo de viagem, por Cr$ .... 10.500,00 ver à Rua Santa Clara 42, ap. 1202 Copacabana. Tel.: 57-8787 das 9 às 14 ou das 17 às 20 horas. (910) 60

ZENITH TRANS-OCEANIC, 7 faixas, duas correntes e pilha, em estado de novo, onda curta e longa. Vende-se. Tratar com o Cap. Rogério 43-7085. (29808) 60

COMPRO UMA GELADEIRA usada, pago logo à vista. Fone 37-3931. Snr. Magalhães dia e noite, urgente. (09726) 60

GELADEIRA GIBSON AMERICANA — Vende-se por motivo de viagem, estado perfeito de nova 7,3 pés. Informações pelo tel. 52-6255 ou 57-5947. (09659) 60

Sua geladeira, máquina de lavar, etc., representam hoje um verdadeiro patrimônio. Não as entregue pois, na mão de qualquer inexperiente.

Todos os nossos serviços, executados em oficinas modernas, acompanham um têrmo de garantia válido por um ano.

FACILITAMOS O PAGAMENTO

Consertos, Reformas e Pinturas

A CANADENSE (Refrigeração) LTDA.
Rua General Argolo, 105 — Tel. 57-8206

Consêrto e instalação de Geladeiras, Ar Condicionados e Máquinas de Lavar Roupa

Orçamento sem compromisso, garantia real. Serviço feito na sua própria casa, no mesmo dia com nosso carro ambulante de oficina.

Chamar tel.: 47-5406 (Oficina ambulante). (25789) 60

Pintura de Geladeira

Cr$ 600,00

A pistola pelo processo de fábrica, norte-americano, com a legitima tinta Duco, em seu domicilio ficando nova em um dia, igual à vinda da fábrica. Aplicamos aparelhos contra ferrugem. Colocamos borrachas novas. Técnico OLIVEIRA — Telefone: 42-3200. Pintamos também cozinhas americanas. (01798) 60

Pintura de Geladeira

A PARTIR DE Cr$ 700,00

A pistola pelo processo de fábrica, norte-americano, com a legitima tinta Duco, em seu domicilio ficando nova em um dia, igual à vinda da fábrica. Aplicamos aparelhos contra ferrugem. Colocamos borrachas novas. Técnico FRANCISCO — Telefone: 26-1267. Pintamos também cozinhas americanas, máquinas de lavar roupa. Pintamos apartamento a pistola ou pincel. (09033) 60

TELEVISÕES

de tôdas as marcas a preços os mais baratos, à vista e a prazo, com ou sem entrada. Desde Cr$ 32.000,00, de 21 polegadas.

LOJAS BERTONI S. A. Rua Ramalho Ortigão, 22 e Rua da Quitanda, 47 (53554) 60

PINTURA de GELADEIRA

SÓ POR Cr$ 700,00

Pinta-se à pistola, a domicilio, em branco ou côres, qualquer tamanho. Acabamento perfeito. Pintamos as grades com aluminio, grátis. Casa Jato, Santa Clara, 60, sala 7 — Tel. 37-9471. (01714) 60

Geladeira -- Consertos e pinturas

Regulagem do gêlo, gás, automático, borracha, Cr$ 700,00 a Cr$ 1.000,00, garantido por técnicos estrangeiros. Pintamos também fichários e armários de aço. — Telefone 32-2516. Atendemos todos os bairros. (09639) 60

TELE-SERVICE

NOME REGIST.

A MAIOR ORGANIZAÇÃO EM CONSERTOS DE TELEVISÃO

ZONA SUL: Tel. 47-2970 — Rua Teixeira de Melo, n. 25 - loja - Ipanema

ZONA NORTE Tel. 58-7454 — Rua Barão de Mesquita, n. 769 - loja - Tijuca

Grande frota de camionetes oficina para atender na hora, técnicos especializados nos EE.UU., em tôdas marcas, única que usa peças originais e seus técnicos têm ordenado fixo a fim de evitar que o empregado faça serviços com pressas e cobre com desonestidade. Por essas é que 80% dos possuidores de televisão prefere nossa organização. (02798) 60

Consertos e pinturas Geladeiras

Tôdas as marcas: Casa Dois Irmãos: Técnicos especializados na Hungria: com tinta U.S.A. Duco a pistola. Troca borrachas novas, etc. Gás, Geral: Serviço 100% perfeito. Garantia real: Orçamento sem compromisso. Rua Barão da Tôrre n. 557, Ipanema. Tel. 47-5829. Chamar Alexander. (27960) 60

CAIXAS PARA RÁDIO-VITROLAS

A partir de Cr$ 1.200,00, tenho Pau-Marfim, Modernas, Chipendale, Rústico, Apartamento, etc.

MARQUES

Rua Uruguaiana, 11 - 2.º andar, por cima da sapataria. (13144) 60

Aparelhos de televisão

Consertos técnicos de T.V. — Acertos de antena para TV. TUPI e TV-RIO — NÃO HÁ CASOS SEM SOLUÇÃO — Tele-Servicetus do Brasil — Rua Magalhães Castro, 87-F — Rio. — Tel.: 23-3122. (55690) 60

REFRIGERAÇÃO

TOMI-FRIO — Tels. 37-9695 e 57-2411. Consertos e pinturas de geladeiras domésticas, frigoríficas, comerciais, ar condicionados, máquinas de lavar roupa e instalação em geral. Serviço 100% bem feito na sua residência, garantia real por técnicos especializados da Europa. Nosso carro atende das 8 h. até às 22 hs. em todos os bairros aos domingos e feriados também. (27916) 60

SUA TELEVISÃO ENGUIÇOU!

CHAMAR: 37-3220

É o nosso carro de serviço atenderá no mesmo dia, consertando na SUA PROPRIA CASA, com máxima urgência. Serviços garantidos, com técnicos estrangeiros. (27923) 60

RADIO ZENITH SUPER TRANSOCEANIC — 7 faixas com bateria. Vende-se, tels. 22-5994 e 42-2764. (04820) 60

FONOGRAFO WEBCOR — M. 55 de mesa 3 rotações "Allegro" novo. Vende-se tel. 22-5994, 42-2764. (04819) 60

RADIO HALLICRAFTERS — 8 faixas — Modelo 1955 — Próprio para rádio-amador, tel. 26-1092. Sr. Ferreira, até 11 horas. (00994) 60

RADIO-VITROLA ZENITH — Vendo ultra moderna, 3 rotações. Mudança automática de 12 discos. 11 válvulas. Telefone: 25-8464. (13256) 60

CONSERTOS - PINTURAS

De geladeiras, por pessoal especializado, serviços garantidos, orçamentos s/ compromisso. GELOFIX. Rua Carvalho de Mendonça 24-B, Copacabana. Tel.: 57-5717. (9654) 60

COMPRO 1 GELADEIRA

Particular compra, que esteja funcionando bem, embora precise pintar. Pagamento à vista. — Tel.: 57-0983. (4832) 60

CONSERTOS DE GELADEIRAS AR CONDICIONADO

Técnico estrangeiro conserta qualquer tipo de geladeira, ar condicionado, a domicilio, máxima garantia, atende também domingo.

F.: 57-7156.

(27919) 60

GELADEIRAS

GARANTIA 5 ANOS

$ 850,00 POR MÊS

CASA DO BARBOZA
3 LARGO DO MACHADO 7

Advogados

ADVOGADO

Despejos, notificações, imissões de posse, retomadas, e todo outro assunto sôbre Direito Imobiliário. — Escritório do Dr. Waldemar Rodrigues, advogado especializado. — Consultas diàriamente, na Avenida Rio Branco, 18, Sala 1206, das 15 às 18 horas. Tel.: 23-2984. (10033) 62

Professôres

ESTADOS UNIDOS? — Vai aos EE. UU. e tem dificuldade em se fazer entender? Telefone ao prof. Alberto Mendes na parte da manhã, pelo — 25-1369 e êle lhe auxiliará. (939) 87

VAI VIAJAR? O Prof. Alberto Mendes ensina p/ você o inglês e o francês pelo sistema Himm's. Preparação em tempo recorde. Belissimas referências de antigos e atuais alunos. Vai a domicilio na zona sul. Fone 25-1369 na parte da manhã. (942) 87

INGLÊS — Prof. diplomado na Europa ensina Inglês pelo método Himm's ou Berlitz com a máxima eficiência e c/ rápidos resultados. Vai a domicilio na zona sul. Otimas referências de antigos e atuais alunos. Prof. Alberto Mendes. Fone — 25-1369 na parte da manhã. (941) 87

VAI À EUROPA? Fala com dificuldade o Francês, e não conhece o Argol não domina o Inglês Então disque 25-1369 e marque encontro c/ o Prof. Alberto Mendes e êle dará um jeito. (940) 87

PROFESSORA FRANCEZA, ensina o seu idioma em conversação e literatura. Tel. 47-1876. (29767) 87

SENHORAS E SENHORITAS — Professora de corte e costura ensina a domicilio em curso rápido de 10 aulas. Na primeira aula corta na fazenda. Fone 45-6552. (11265) 87

INGLES prático e teórico por professôra inglêsa, Mrs. Wilson. Hotel Ipanema apto. 214 Av. Ep. Pessoa, 3678, telefone 47-6099. (09626) 87

BAILES DE FORMATURA — Valsas e tôdas as danças de salão, ensina-se a domicilio, tel. 46-1769. (09632) 87

AMERICAN ENGLISH — Aulas individuais. Professor com 16 anos de ensino, 37, Alvaro Alvim, s. 916, de 8 às 12 e 2 às 6 exceto sábados. CINELANDIA. (24969) 87

PROFESSORA parisiense, diplomada leciona francês, telefone 25-1563. (01773) 87

PROFESSOR FRANCES E INGLES. — Residente em Copacabana ensina a domicilio. Tratar pelo telefone com o Sr. Nick, 25-7272. (01780) 87

Animais

GADO LEITEIRO -- Vende-se vacas mestiças sangue holandez, Guerne-se Suisso Gersl, média oito litros para escolher em duzentas, assim como lote cem novilhas. Facilita-se pagamento tratar fone 27-5467. (0888) 63

COCKER SPANIEL AMERICANO — Vendem-se filhotes, negros 4 meses, a partir de Cr$ 2.000,00. Canil Paradise. Fone 38-5976 ótimo Pedigree. (27922) 63

DINAMARQUESES (cães de guarda) — Temos legitimas, lindissimas cadelas pretas com pedigree. — Tratar fone: 27-1274. (27956) 63

Hipotecas

HIPOTECA — Empresto dinheiro sob hipoteca de prédios, com direito a amortizar ou liquidar em qualquer tempo. Adianto dinheiro para regularizar e documentos. A. Cortez. Rua da Quitanda, n.º 87-2.º andar. Telefone 23-6359. (11826) 92

A JUROS MINIMOS empresto sob hipoteca de prédios, mesmo em construção: adianto dinheiro para certidões, solução rápida. — Tratar na Av. Pres. Vargas, 290, sala 815, com A. Morais.

PARTICULAR EMPRESTA Cr$ 150.000,00 em uma ou duas hipotecas de prédios, mesmo em final de construção. Juros de lei. Informações pelo tel. 48-6679. (19527) 92

A JUROS — Sob hipoteca de prédios podendo liquidar antes do vencimento. Adianto dinheiro para regularização de documentos. Também compro e vendo prédios apartamentos e terrenos. Tratar com S. Roselli, na Praça Pio X, 78, sala 807, em frente a Igreja da Candelaria. (13228) 92

HIPOTECA JUROS 12% a/a com garantia de prédios bom localisado Zona urbana empresto desde 200 mil até 50 milhões tratar Caixa Postal 1652. (02726) 92

Cr$ 130.000,00

Empresta-se sôbre uma hipoteca, juros de 12% ao ano, tratar com Lopes — Telefone: 42-0919. (27901) 92

Cr$ 400.000,00

Empresta-se sôbre uma hipoteca, tratar com Lopes. — Tel.: 42-0919. (27903) 92

ELETROLAS STANDARD

Cr$ 7.500,00

Electric e outras, a partir do preço acima. Tenho variado sortimento abaixo do custo, transformação de negócio, MARQUES. Rua Uruguaiana 11, 2.º andar. Por cima da Sapataria.

COMPRO

1 geladeira — 1 máquina de costura, — 1 aspirador.

Tel.: 26-7169.

(29838) 60

COMPRO 1 GELADEIRA

Nova ou usada, para particular, mesmo que precise pintar. Tel. 48-1901. (6808) 60

Pintura de geladeira por 600,00

A domicilio e laqueação de móveis. Sr. Walter. Tel. 22-3753. (8440) 60

PINTURA DE GELADEIRA

Em sua residência, fica nova em um dia. CASA DO BARROS. — Rua Siqueira Campos, 7 — Tel.: 37-7997. (13235) 60

GELADEIRAS G.E. 1955

6 - 8,1 - 9,2 - 10 e 12 pés

Novas, Americanas, Super-luxo, interior de côr, com e sem prateleiras giratórias, 1 e 2 portas, também tenho usadas, várias marcas. Aceito trocas e facilito. Rua Hadock Lobo, 140-A. (4858) 60

RÁDIO-VITROLA R.C.A.

Long-Playing - 3 rotações

Nova, com garantia, recentemente importada, contrôle eletrônico, desligando totalmente quando termina o programa. Onze válvulas, várias ondas, pick-up automático eletrônico, alta fidelidade, 12 discos. Vendo urgente por preço muito inferior ao custo aqui no Rio. Rua Barata Ribeiro, 308. — Fone: 37-5432. (2941) 60

AR CONDICIONADO

Philco 3/4, mod. 80 J, vende-se encaixotado, Cr$ 38.000,00. Rua das Laranjeiras, 337. Tel.: 45-3044. Sòmente de 9-10 hs. e de 2-3 hs. (1797) 60

PAROU SEU RÁDIO ?

Consertamos rádio, televisão e antena. — Telefonar para 25-5152, chamar RODOLFO. (29792) 60

Diversos

MANICURE para senhora, atende a domicilio. Telefonar para 45-8809. (9648) 74

LUSTRADOR e laqueador de móveis de velho faz novo e conserta e faz serviço com multa honestidade. Chamar sr. Sandel. — Tel. 42-9834. (10301) 74

LUSTRADOR - Armações empalhações — consertos de móveis — estofador LAMARTINE — encarrega-se — Fone: 48-4352 — 38-6153. (11151) 74

RIO — MIAMI — RIO — Dia 30/11/55 — Aproveite as suas férias gozando as delicias do Mar das Caraibas e Miami, visitando Porto Rico, Trujillo, Havana e Miami. Tratar com o sr. Carneiro. Tel.: 22-3107. (04869) 74

QUER CAIXA DAGUA, cisternas, consertar aquecedor, motores, bombas, enceradeiras, ferro elétrico, chame técnico competente em serviço de água, luz e gaz, tel. 57-3229. (01795) 74

DESPACHANTE — Pagamento de Impostos, Seguros, Guias de transmissão, registro de firmas. Góes, Tls.: 52-1500 — 42-1717 e 42-7023. (29839) 74

MASSAGENS, GINÁSTICA

Três vêzes por semana, 1.000 cruzeiros mensais. Professôra EUNICE. Tel.: 37-8697 — Copacabana. (27939) 74

TRANSFORME SEU RÁDIO

Numa rádio-vitrola moderna, tenho caixas, variado sortimento, toca-discos, chassis grandes para rádio-vitrolas, faço todo e qualquer serviço garantia total. MARQUES. — Rua Uruguaiana, 11, 2.º andar, por cima da Sapataria. (22084) 60

Geladeiras - Máquina de Lavar

Consertos e reformas garantidos em sua casa, por técnico do ramo. — Rec. Sr. EDUARDO — Tels.: 26-5878 e 42-1462. (5422) 60

TOCA-DISCOS AUTOMÁTICOS

Usados, Compro e Conserto

VOU A RESIDENCIA.
Telefone: 32-4621.

CONSERTOS - PINTURAS

De geladeiras, por pessoal especializados, serviços garantidos, orçamentos s/ compromisso, GELOFIX. Rua Carvalho de Mendonça 24-B. Copacabana. Tel.: 57-5717. (9654) 60

RÁDIO-VITROLA R.C.A.

Long-Playing - 3 rotações

Nova, com garantia, recentemente importada, contrôle eletrônico, desligando totalmente quando termina o programa. Onze válvulas, várias ondas, pick-up automático eletrônico, alta fidelidade, 12 discos. Vendo urgente por preço muito inferior ao custo aqui no Rio. Rua Barata Ribeiro, 308. — Fone: 37-5432. (2941) 60

T.V. — CONSERTOS

Garantia - Honestidade.
Simon S. Mizrahi
Tel.: 38-8166 até 22 hs. (7224) 60

Achados e Perdidos

JOSAFA' VIEIRA DA CRUZ — Perdeu uma pasta de couro com vários documentos pertencentes as senhoras Maria Alice de Mendonça e Doralice Assis da Silva. O proprietário pede por nosso intermédio a quem encontrar o referido objeto, entregá-lo à Avenida Almirante Barroso 78, 2.º andar, sala 202 ou na Portaria do nosso Jornal. (27926) 61

CACHORRINHA

Perdeu-se uma, dia 15, na Praia de Ipanema, côr branca e preta, rabo cortado, pequenina e gorda, atendendo pelo nome de Billie. Gratifica-se bem a quem a achou, pois pertence a uma criança que ficou doente por êste motivo. Telefonar para 27-0208. (04862) 61

Médicos e Sanatórios

VIAS URINARIAS, RINS, BEXIGA, PRÓSTATA

DR. A. ACKERMANN DOENÇAS DAS SENHORAS

Cirurgia especializada — Uretroscopias — Endoscopias
BLENORRAGIA, TRATAMENTO RÁPIDO
DEBILIDADE SEXUAL — URUGUAIANA, 24
(19259) 80

Dr. Augusto dos Santos Albuquerque

DOENÇAS DO CORAÇAO — Pressão alta — Falta de ar — Palpitações. APARELHO DIGESTIVO — Doenças do fígado — Digestões difíceis — Prisão de ventre. Rua 7 de Setembro, 88 - 2.º - sala 15 — Das 14 às 18 horas — Telefone 52-5442. (11411) 80

GINECOLOGISTA
DR. RAUL PACHECO
Operações - Partos - Regimes
RUA SENADOR DANTAS, 46.
Telefone: 42-6853.

DR. PEDRO DE ALBUQUERQUE
DOENÇAS SEXUAIS E URINÁRIAS.
R. Buenos Aires 80, 7.º and. De 1 às 6.

DR. JOSÉ DE ALBUQUERQUE
Membro efetivo da Sociedade de Sexologia de Paris.
DOENÇAS SEXUAIS DO HOMEM
(13595) 80 Rua do Rosário, 98. De 1 às 6 horas.

INSTRUMENTOS DE MÚSICA

PIANOS NOVOS

A CASA GARSON apresenta ao público o mais lindo e variado estoque de modelos de cauda, armário e apartamento, pelos menores preços da praça e com a mais ampla garantia. Facilitam-se os pagamentos. Ver em exposição nas CASAS GARSON, à Rua Uruguaiana ns. 107-109, e Rua do Ouvidor n. 137 (entre Avenida e Gonçalves Dias). (11540) 75

PIANO STEINWAY meia cauda côr castanha excelente estado. Diplomata que se retira. Vende por Cr$ ... 85.000,00 à vista. Rua Barão da Torre 378, Ipanema. (9566) 75

PIANO ESSENFELDER — Vende-se máquina alemão, 3 pedais, 88 notas, todo em raiz de imbuia, em ótimo estado. — Preço baratissimo à Rua Riachuelo, 134. Tel. 32-6680 (29834) 75

PIANO DE 10 MIL CRUZEIROS — Facilito pagamento. Outros de 20; 30 e 40 mil cruzeiros: Alemão, Francês e outros, 88 notas; 3 pedais, claros e bonitos. Rua Hans Estadiu, 13, Botafogo, tel. 46-1037. (27890) 75

PIANO DE 88 NOTAS vendo, preço barato. Cordas cruzadas, 3 pedais, cepo de metal, em cor claro, facilito o pagamento. Rua Barão de Itapagipe 202 c-3, apto. 101. (27885) 75

PIANO ALEMÃO — cêpo metal, cordas cruzadas, 3 pedais, 88 notas, muito bonito e bom. Vende-se, Rua Conselheiro Zenha 51 — Tijuca. (27841) 75

AFINAÇÕES DE PIANOS E acordeões por Cr$ 200. Faço qualquer consêrto: imunizações; etc., em casa do freguês. Trabalho garantido, orçamento grátis. Técnico estrangeiro, Sr. Victor, tel. 57-5114. (29783) 75

PIANO alemão Zeitter e Winkelmann 1/4 de cauda, cêpo metal, cordas cruzadas, estado de novo. Preço Cr$ 70.000,00. R. Haddock Lobo, 222. (10255) 75

PIANO STEINWAY 1/4 cauda importado recentemente da fábrica de Hamburgo. Peça única no Rio. Tel. 25-8464. (13253) 75

VENDE-SE acordeon Scandalli, branco 120 baixos 5 registros, oito meses de uso. Cr$ 17.000,00 telefone: 26-5233. (02587) 75

PIANO — Atenção! Examina-se, avalia-se, reforma-se troca-se, imuniza-se, compra-se, afina-se, etc. Exames a Cr$ 100,00. Tel. 29-4881. Técnico Barros. (02727) 75

ACORDEONS desde 100 cruzeiros por mês (a prazo só no Rio) Scandalli, Soprani, Hohner e tôdas as marcas nacionais. Também saxofones, clarinetes, pistões, violões, rádios, panos, gaitas de bôca. Tudo sem entrada e sem fiador. Grátis método para estudar. Maior deposito. Casa Acordeon Azul. Av. Rio Branco 277 dentro da Galeria São Borja, ou filial Rua dos Arcos 21. Para professôres e revendedores descontos excepcionais. Tels. 32-8750 e 42-9712

PIANOS

de apartamento, armário e 1/4 de cauda. Vendo a longo prazo dos melhores fabricantes do mundo. Não compre sem ver os nossos preços. Rua Senador Dantas, 19-8.º andar, sala 804. Edificio Cinelândia. (8149) 75

PIANOS NOVOS

e usados. Grande stock de modelos de apartamento, armário e de cauda. Alemães, inglêses, franceses e nacionais. Vendas a longo prazo, sem entrada, sem fiador. Aceitamos trocas. A. HAHN. Av. Treze de Maio n. 13 - 4.º andar, sala 419, Ed. Municipal. (00935) 75

PLEYEL

Vendem-se 2 ótimos pianos com caixa de jacarandá; estado de novo. — Urgente

Ver Av. Treze de Maio n. 13, 4.º and. Sala 419, Ed. Municipal.

(9334) 75

PIANO - Cr$ 10.750,00

Inglês de apartamento Pleyel, Cr$ 19.500,00 até Cr$ 29.500,00. Alemão Cr$ 32.500,00. Rua Santana, 105, 107. Verifique. (27920) 75

PIANO

Vende-se, lindissimo, marca STECK alemão, tipo apartamento, cordas cruzadas, cêpo de metal, som lindo, estado de novo; visitar Av. Atlântica, n.º 4206, Apto. 1101, das 10 às 12 horas. (35539) 75

COMPRO 1 PIANO 32-3857

Pagamento à vista — mesmo que necessite consêrto. — Não faço questão de preço nem de marca. (13189) 75

COMPRO 1 PIANO 47-2361

de cauda ou de armário, pago bem e à vista. Telefone 47-2361. (5923) 75

PIANOS NOVOS

Bechstein - Pleyel - Bembley - Brasil - Essenfeld e tôdas as marcas, à vista e 20 meses. — Apartamento Cr$ 25.000,00. Rua Dois de Dezembro 112, CATETE. (9057) 75

NÃO VENDA SEU PIANO

Sem me chamar, cuidado com as ofertas desonestas, compre minha oferta, previna-se contra os "apressados" não seja ingenuo. 46-0929, atendo agora. (9680) 75

COMPRO 1 PIANO 57-0960

Particular compra com urgência mesmo precisando reparos. Pago bem e à vista. — Telefone: 57-0960. (29680) 75

STEINWAY 1/4 cauda

Vende-se urgente, estado de novo. Preço excepcional a longo prazo. Ver Av. Treze de Maio n.º 13, 4.º and. — S. 419, Ed. Municipal. (5223) 75

PIANOS

LARGO DO MACHADO, 8

Dos melhores fabricantes nacionais e estrangeiros, pelos menores preços. Não compre o seu piano sem conhecer o nosso stock e preços. — Largo do Machado, 8, Loja H — Galeria ao lado da Caixa Econômica (6235) 75

PIANOS NOVOS

A Casa Milton, especializada em pianos desde 1935, tem para venda à vista e a prazo os mais afamados pianos nacionais e importados. Exposição a rua Mariz e Barros, 920. Tel. 28-441. — e Barros, 920, Tel.: — 28-4413. Rio (55531) 75

Automóveis de Ocasião

CARRO DE CORRIDA — Compro mesmo faltando peças, pago na hora. 29-1738 Yvan. (10160) 64

SINGER ANO 1952 — 4 portas particular, estado de novo, pneus, faixa branca preço 88 mil cruzeiros. Rua Dois de Maio, 584, telefone: 29-1738 Santos. (10163) 64

COMPRO AUTOMOVEIS de qualquer marca em qualquer estado, mesmo enguiçado, pago na hora, hoje, dia todo telefone 29-1738. Wilson. (10161) 64

LINCOLN ANO 1948 4 portas particular em bom estado preço 65 mil cruzeiros Rua 2 de Maio, 584, telefone 29-1738 Santos. (10162) 64

FORD 1951 — Particular vende um de côr verde garrafa, capas de Nylon, em ótimo estado de conservação. Ver e tratar a Rua Sant'Ana 21. (09621) 64

OLEO PARA FREIOS -- Oferece-se da melhor qualidade, norte-americano legitimo embalagem original preço especial para quantidade. Av. Almte. Barroso, 90, 4.º andar sala 410, tel. 22-0726. (09584) 64

JEEP LAND ROVER — Vende-se, ver e tratar na Av. Pres. Vargas, 435, 16.º sala 1606-A, ou pelo telefone 23-2253. (29781) 64

CHEVROLET BEL AIR 54 — Americano, vende, mecanico, 4 portas, novo cor azul escuro, vidros ray-ban, capas de nylon. Tratar Av. Bartolomeu Mitre, 1083, apto. 402, tel. 47-5340. (27889) 64

WOLSELEY Six-Eigthy — Vende-se êste automóvel, em magnifico estado de conservação e funcionamento. Ano 1952 côr clara. Rua Bolivar 162, ap. 501. Ou marcar hora pelo fone 27-6242. (29822) 64

VOLKSWAGEN 1954 — Vende-se em estado de novo todo equipado. — Ver e tratar à Rua Leite Leal, 135-fundos. Telefone: 45-5809. Falar com o Sr. VICTORINO. (55316) 64

SITIO X AUTOMOVEL

Vende-se Sitio em Petrópolis (Italpava) aceitando-se automóvel, como parte do pagamento. Inf. Tel. 45-3846. (4837) 64

CITROEN

Vende-se 1951 em perfeito estado. Estofamento, pintura, cromados, tudo novo, aceita-se troca. Ver e tratar à Rua Aires Saldanha 34, Copacabana. (29806) 64

ALUGUE UM AUTOMÓVEL

DIRIJA VOCÊ MESMO. TEL. 42-0811. (9030) 64

QUER VENDER SEU CARRO ? NOVO OU USADO

Dispomos de 2 amplos salões de exposição em Copacabana, onde todos os carros estão no Seguro. Exposição até 10 hor. da noite, diàriamente. Não haverá nenhuma despesa para V.S., apenas módica comissão quando vender. AGENCIA MARIMBAS. Rua Francisco Otaviano, 41-A. Copacabana. Perfeita organização. Tls. 47-5295 e 47-7969. (27912) 64

PNEUS

Firestone — Goodyear — Brasil. 10 -- 5% de desconto — recauchutados de quase tôdas rodagens, pretos e brancos: 15% desconto, grande estoque de meio uso, em perfeito estado: baterias novas; damos Cr$ 300,00 pela velha

Rua Aires Saldanha, 34-A Copacabana — Tel.: 47-7779. (07121) 64

NASH

Vende-se tipo 600 em estado de novo, aceita-se troca. Ver e tratar à Rua Aires Saldanha, 34, Copacabana. (29805) 64

AUSTIN

A-70 — 1950 — Vende à Rua Silveira Martins, 76-A, C/ 12. — 25-2662 (2955) 64

OPEL KAPITAN 53

Comprado proprietário Europa. — Motivo viagem. — Vende-se, 47-4347. (29750) 64

ALUGUE UM AUTOMÓVEL

Dirija você mesmo. — Chapas particulares. Ultimos modelos. — Rua Francisco Otaviano, 35 — Telefones: 27-8904 e 31-1470 — Copacabana. (5012) 60

ALUGAM-SE CARROS

Chapas particulares s/ chofer, americanos. Mecânicos, equipados, modêlos 52, 53, 54. — Informações telefones: 37-8612 e 46-8943 — Avenida Prado Júnior, 145-A-Loja — Copacabana. (23383) 64

O SEU CARRO ESTÁ QUEIMANDO ÓLEO ?

"RING-RE-NU" resolve o problema, aumentando a potência. Custa apenas Cr$ 450,00. Distribuidor: ANTONIO SAMPAIO, Av. Franklin Roosevelt, 39, Sala 506. — Tel.: 52-5128.

PICK-UP DODGE

Vende-se Pick-up Dodge 1953, em perfeito estado. Para uma tonelada. Pneus originais. Mais detalhes à Rua São Clemente n. 72. Telefone: 46-0923 ou 46-1591. (10272) 64

NÃO VENDA SEU AUTOMÓVEL

SE PRECISAR DE DINHEIRO

Resolvemos, AINDA HOJE, a sua situação financeira, com garantias reciprocas. Rua Evaristo da Veiga n. 35, sala 605, esquina da Rua Senador Dantas — Telefone: 22-6180. (11617) 64

ATENÇÃO AUTOMOBILISTAS

PNEUS, BATERIAS A CRÉDITO

Aproveite agora e compre seu pneu, bateria e câmara de qualquer tipo e marca, pagando suavemente pelo sistema de vendas a crédito da I.M.A.

IMA — Importadora de Máquinas e Automóveis Ltda.
Seção de Vendas — Tels. 22-1485 e 22-1298
AV. AUGUSTO SEVERO N.º 72 — PRAÇA PARIS (47595) 64

Auto Modêlo Ltda.

VENDE

CARROS USADOS

STUDBAKER COMANDER — 52
4 portas, equipado

VOLKSWAGEM KOMBI — 54
Em ótimo estado

VOLKSWAGEN CAMIONETE — 52
Para 9 passageiros

TEMPO MATADOR — PARA CARGA
Preço de ocasião

LARGO DO MACHADO, 23
TEL. 45-1132

CANOS DE DESCARGA E SILENCIOSOS

Vende-se e coloca-se com rapidez e perfeição. Pedimos marcar a hora. Lanterneiros. Pintores. Mecânicos. Rua Aires Saldanha n. 27 — Copacabana — Tel. 47-7779. (16620) 64

VIDROS PARA AUTOS

Colocamos e executamos qualquer serviço em vidros para automóveis, calhas, caneletas, portas e janelas, serviço rápido e perfeito. Rua Aires Saldanha 34-A — Copacabana. Tel. 47-7779. (11621) 64

FORD TAUNUS 54 zero

Azul marinho, superequipado. Vendo ou troco. Tel. 58-0949. (12354) 64

BEL AIR 55 ZERO

Sport Club Coupe, sem coluna, 4.ª via, vendo ou troco. Tel. 58-1568. (12352) 64

PONTIAC 53

Azul marinho, 4 portas, pouco uso, superequipada, equipada. Vendo ou troco. Tel. 58-0949. (12350) 64

FORD 54

Mainline, mecânico, 4 portas, equipado, novo. Tel. 58-1568. (12351) 64

OLDSMOBILE 98 -- 1954

OCASION

Deixando o país, vendo pela melhor oferta: sem uso, 4 portas, 2 côres, direção hidráulica, freio a ar, SEM PLACA. Todo equipado. Ver e tratar à Av. N. S. de Copacabana n. 99, apto. 804. (01778) 64

Dinheiro x Automóvel

Resolvemos sua situação financeira em 24 horas. O senhor continuará de posse de seu automóvel. Tratar à Rua Ronald de Carvalho n. 250. Tel. 46-2180 (29840) 64

CARRO ROUBADO

Oldsmobile 98, ano 1951, côr verde alface, 4 portas, placa 13-51-20, pede-se a quem souber de sua localização avisar pelos telefones 27-9063 ou 22-1621 (29749) 64

Linhos inglêses x Automóvel

Troco Cr$ 400.000,00 Linhos irlandeses e nacionais por carro americano do valor acima, mesmo camionete. Falar hoje para 57-5306 Souza, amanhã 32-9380. (52536) 64

AQUISIÇÃO DE IMÓVEIS

COMPRA E VENDA

CONSULTAS

O leitor Julio Richardt escreve-nos: (6-9-1955) — "Vendi uma casa pela Tabela Price, por dez anos, com a cláusula de que o comprador pagaria todos os impostos, certidões negativas e também o impôsto sôbre o lucro imobiliário. Acontece que êle pagou tudo e quer a escritura definitiva, mas sem pagar o impôsto sôbre o lucro imobiliário, e deu entrada em Juízo, dizendo-me que, de acôrdo com a nova jurisprudência êle não precisa mais pagar este impôsto, apesar de constar da escritura esta cláusula de pagamento.

Peço que V. S. me dê sua opinião sôbre o assunto".

R. — O impôsto de lucro imobiliário é ônus do vendedor. O lucro apurado pela pessoa física na venda de propriedade imobiliaria está sujeito ao pagamento do impôsto, na razão da taxa de dez por cento.

"O impôsto de que se trata, somente se aplica à venda de bens imóveis corpóreos e incide entre a diferença do valor da venda e o custo do imóvel para o vendedor, permitindo-se as seguintes deduções:... "(Dec. n.º 36.773-55, art. 92).

A transferencia dêste ônus para o comprador não importa, a meu ver, em nulidade ou cláusula de cumprimento impossivel. Assim, como inumeras obrigações do vendedor ou do comprador são invertidas, na prática, por acôrdo amigável, do mesmo modo se subentende o impôsto de lucro imobiliário.

E' verdade que, perante o Fisco, o responsável pelo pagamento da diferença é sempre o vendedor, pouco importando a cláusula da escritura que transfira ao comprador esta obrigação.

Consulta-nos o leitor Artur Texas: (9-1955) — "Eis meu caso: como não comportasse divisão cômoda, concordei que imóveis de meu casal, pelo falecimento de minha espôsa, fossem partilhados a meus filhos, recebendo eu, na partilha, créditos em reposição. Assim, apaziguei, como de meu dever, ânimos desavindos entre filhos e genros.

Acontece, porem, que, agora, já velho, tenho necessidade de haver um crédito de reposição, pelo que, em imóveis, recebeu a mais uma de minhas filhas, casada em comunhão de bens. Meu genro, entretanto, nega-se a pagar-me.

Dizem-me algumas pessoas que tenho a garantia da hipoteca legal sôbre os imóveis partilhados a êle, como cabeça de casal de casal de minha filha, e posso executar êste crédito ou cedê-lo, sendo permitido ao cessionário executá-lo. Outras, ao contrario, me afirmam que não tenho essa garantia, visto que a lei a instituiu apenas em favor dos herdeiros para garantia de seus quinhões, e eu não sou herdeiro, mas apenas viúvo meeiro.

Como me aconselha V. S. a proceder?"

R. — A solução é, no inventário onde se processou a partilha, requerer à autoridade judiciária o pagamento de seu quinhão de viúvo-meeiro. Na hipótese de não lhe ser paga pelos demais herdeiros a parte que lhe tocou, em reposição, e provado êste fato, o remédio é a ação judicial para cobrar a importância que lhe é devida.

O leitor Pedro da Silva e Souza indaga-nos: (14-1955) — "Proprietário de nove lotes de terreno, que pretendo vender, desejo doar três dêles a três filhos.

Tenho cinco filhos, todos maiores, e sou casado no regime da comunhão de bens; minha senhora concorda comigo.

Consulto: posso doar livremente, ou cumpre satisfazer alguma formalidade; e, neste caso, como proceder?

Na hipótese de não poder doar, pergunto se posso fazer a venda a outrem que, em seguida, revenderá ao pretendido beneficiário; ou então, como agir?"

R. — Nenhuma duvida existe em relação à doação, devendo, no entanto, constar nesta transação a expressão "como adiantamento de legítima".

Como sabe o leitor, em tôda herança existe uma parte que se denomina disponivel e outra que se chama legítima. Esta pertence aos filhos.

No terreno do direito, tanto faz que esta parte pertencente aos filhos seja entregue em vida como depois da morte — é o que se denomina de adiantamento da legítima.

E' preciso salientar que o pai pode doar aos filhos a parte que não infringe o que se denomina legítima, isto é, pode doar a parte disponivel.

No caso em tela, o leitor tem uma parte correspondente à metade de seus bens, como legítima, e outra como parte disponivel. O que a lei proíbe é que se desfalque a parte da legítima dos filhos, isto é, não pode um filho perceber menos do que os outros, mas isso somente em relação à legítima. A parte disponivel é livre, pode ser doada a quem se queira.

Na hipótese, parece-nos que a medida aconselhável seria a doação como adiantamento da legítima.

Compra e Venda — Consultas — Seção Imobiliária — "Correio da Manhã" — Assembleia, 109.

NO MOVIMENTO IMOBILIÁRIO

do próximo Domingo publicaremos as respostas das consultas sôbre :

AQUISIÇÃO DE IMÓVEIS

MOVIMENTO IMOBILIÁRIO

COMPRA E VENDA DE PRÉDIOS E TERRENOS

LUXUOSO APARTAMENTO C/ BELISSIMA VISTA — De frente para a Praça Paris, em andar alto, no magnifico Edificio Brasília, com elevador privativo e luxuosamente mobilado e decorado, constando de: Hall, salão com 75,00 m2., 3 quartos com armários embutidos, 2 banheiros, rouparia, copa, cozinha, quarto e dep. de empregada. Preço: Cr$ 3.600.000,00 c/ 50% financiado. CIVIA — Trav. Ouvidor, 17 — (Sec. de Vendas, 2.º and.) Tel.: 52-8166, de 8,30 às 18,00 hs.

70% FINANCIADO EM 15 ANOS — A Rua Cardeal D. Sebastião Leme (Bairro de Fátima), apartamento de fundos, constando de: 1 sala, 1 quarto separados, banheiro completo e cozinha. — Ocupado c/contrato vencidos. Preço: Cr$ 300.000,00 c/70% financiado em 15 anos. — CIVIA — Trav. Ouvidor, 17 — (Sec. de Vendas, 2.º and.) Tel.: 52-8166, de 8,30 às 18,00 hs.

(55203) 100

SALA — Vendo a Av. Rio Branco (Edif. Iracema) c. banh. privat., por 500 mil cruzeiros, sendo 150 mil à vista, 120 mil em 3 anos rest. longo prazo. Tratar Av. R. Branco, 151, s. 1502, 42-1473, Morgado-Monteiro. (00904) 100

APTOS. DE FRENTE — C. vestibulo, grande e arejada sala, banh. e kitch. prontos para habitar: Largo de São Francisco, 26 (Ed. Patriarca). Vendem-se os de ns. 1123 e 1224, 380 e 400 mil cruzs., 153 mil financiados. Chaves c. o porteiro José, tel. 32-7548. (29787) 100

VENDO no Ed. Itú no Largo da Carioca, sala, banheiro, kitch e corredor — Walter Weinschenck, 42-6437. (10225) 100

CENTRO — Av. Rio Branco, no Ed. Marquês de Herval — Vende-se apartamento para escritório ou residencia, constando de saleta, sala e quarto conjugados, kitch. e banheiro. Preço 500.000 cruzeiros. Telefone 42-1145 (01502) 100

CENTRO — Vendo conjunto único de 3 salas com sanitário completo privativo situado no último pavimento do Edifício à rua do México. Preço: 1.200.000,00 com grande financiamento. Tratar pelo fone: 42-5737.

(55691) 100

MURILLO DE SOUZA — Vende no Castelo conjunto c. 4 salas, banh. Kit. de frente, Area 120m2. Preço: Cr$ 1.300.000,00 cruzs. Pagamento a combinar. Tel. 42-1611. (04865) 100

Andaraí

ANDARAÍ — Vendo com .... 50.000,00 de entrada e o saldo até 10 anos, o ultimo apto. da incorporação da Rua Maxwell, n.º 392, com saleta sala, um quarto, cozinha, área com tanque e demais dependências. Tratar c. HELVÉCIO DE GUSMÃO FILHO à Av. Rio Branco n.º 108 — 17.º — s. 1.704. (53716) 300

Botafogo

CASA VASIA — 1.600.000 — Facilito 50% em 15 anos — vendo a rua Victoria da Costa — Chaves Corretor RAMOS 26-7578. (00931) 400

BOTAFOGO — HUMAITA' — Vendo apartamento de frente c. 2 q., sala, saleta, coz., banh. depend. empregada. Pronta entrega. Preço Cr$. 500.000,00 com metade à vista e metade em mensalidades de Cr$.... 4.000,00. Tratar c. proprietario pelos tels. 52-1590 e 42-1717 ou 42-7023 à noite. (21790) 400

ATENÇÃO! — Rara e única oportunidade! — Vendo os últimos apartamentos todos de frente de luxo, c. vista para toda Baia de Guanabara, a Rua Voluntários da Pátria quasi esquina Praia de Botafogo com: vestibulo ampla sala (22m2); jardim inverno envidraçado; 3 amplos quartos com varanda, banheiro, copa cozinha, area e dep. empregada. Preço fixo sem reajustamento 600.000,00. Sinal 30.000,00; na promessa 60.000,00; prestações mensais de 5.000,00. — O saldo financiado em 5 anos. Tratar diretamente tel. 26-0281. Anita Gelbert. Atende-se diàriamente das 9 às 20 horas. Otimo negócio. (22879) 400

CASA PARA PRONTA ENTREGA — Residência constando de: 2 salas, 4 quartos, armarios embutidos, banheiro completo, cozinha, quarto e dep. de empregada e pequeno quintal. Situada em ótima Vila com poucas casas e à Rua São Clemente. Preço: Cr$ 1.280.000,00 c/60% financiado sendo parte em 10 anos c/juros de 10% a.a. CIVIA — Trav. Ouvidor, 17 — (Sec. de Vendas, 2.º and.). Tel.: 52-8166, de 8,30 às 18,00 hs. (55202) 400

BOTAFOGO — Vendo por Cr$ 1.250.000,00, ótimo apartamento acabado de construir, já com habite-se de frente, tendo: 2 salas, 3 quartos, armários embutidos, 2 banheiros sociais, cozinha, área de serviço e dependências de empregada e garagem. Grande financiamento em 15 anos — Juros de 10% ao ano. Tratar com o Corretor OLIVIERI — Rua da Assembléia, 104-5.º andar — Salas 512 e 514 — Tels. 22-9562 e 42-8547. (50123) 400

BOTAFOGO — Em início de incorporação, vendemos pequenos mas espaçosos apartamentos de sala e quarto separados, jardim de inverno, banheiro completo e cozinha. Magnificamente situado na esquina da rua Marquês de Olinda, com a rua Mundo Novo, em frente aos amplos jardins da Casa de Saude Dr. Eiras — Preço fixo, sem reajustamento a partir de Cr$ 254.000,00 — sinal de Cr$ .... 12.250,00 — Cr$ 36.000,00 facilitados e os restantes 80 por cento financiados em 80 prestações a partir de Cr$ 2.450,00 sem juros. Construção e incorporação da EDIBRA S. A. — Vendas exclusivas Imobiliaria "Lif" Ltda. Av. N. S. de Copacabana 61, 2º andar, de frente, salas 201 E e D — Telefones 37-4635 e 57-4515. Atende-se diariamente, inclusive aos domingos até às 20 horas. No Centro à Rua 7 de Setembro 66, 12º andar, sala 1206. Tel 22-9392. No local atende-se diariamente até às 18 horas. (8648) 400

BOTAFOGO — (Rua Voluntarios da Patria, 429 e 433) — Vendemos em final de construção apartamentos de frente — um por andar — constante de: hall, galeria, sala de jantar, grande living, 4 quartos c armarios, 2 banheiros, copa e cozinha, quarto e banheiro para empregada, área de serviço, garage, preços a partir de Cr$ 1.840.000,00 com facilidade de pagamento e 50 por cento financiados em 10 anos ADMINISTRADORA IMOBILIARIA LIMITADA — Praça Floriano 31 39 — 2.º andar. Telefones: 22-6422 e 22-7690. (19199) 400

CONFIE A COMPRA OU VENDA DO SEU IMOVEL A PAULO C. DOS SANTOS.

APARTAMENTOS — Vendo em inicio de construção à Rua Humaitá, todos de frente, com 2 quartos, sala, coz., banh., dep. de empreg. area com tanque. Preços à partir de Cr$ 550.000,00, com 10% de sinal, disponho também de algumas lojas à venda no mesmo prédio. Detalhes e plantas com Paulo c. dos Santos, à Rua México, 148, gr. 1006, tel. 42-2577. Fora do expediente pelo tel. 34-1651.

APARTAMENTOS — Vendo à Rua Humaitá, para entrega em 8 meses, com 1 e 2 sala e demais dep. à partir de Cr$ 390.000,00 c. 10% de sinal, detalhes com Paulo C. dos Santos, à Rua Mexico, 148, gr. 1006. Tel. 42-2577. Fora do expediente pelo tel. 34-1651.

APARTAMENTOS — Vendo em inicio de construção, ótimos apartamentos em edificio s. pilotis, c. quarto e sala separados, dep. de empregada, garagem, etc. Na Rua S. Salvador, preços a partir de Cr$... 322.000,00, com apenas 12 mil cruzeiros de sinal. Detalhes e plantas exclusivamente com Paulo C. dos Santos à Rua Mexico, 148, gr. 1006, tel. 42-2577. Fora do expediente pelo tel. 34-1651

DISPONHO DE CLIENTES interessados na compra de imóveis neste bairro e adjacencias. Detalhes com Paulo C. dos Santos à Rua Mexico, 148, gr. 1006. Tel. 42-2577. Fora do expediente pelo tel. 34-1651. (27914) 400

TERRENO para incorporação ou pequena industria vendemos a Rua São João Baptista n.º 65, em Botafogo. Medindo 11,06 x 30,85 — Administradora Imobiliaria Ltda. Praça Floriano 31 39 — 2.º andar — Telefone: 22-6422 e 22-7690. (29797) 400

BOTAFOGO — Vendo o prédio nº. 165 da Rua Bambina com varanda, 2 salas, 4 quartos, sala de almoço cozinha, despensa, quarto e WC de empregada e garagem. Preço Cr$ .. 1.200.000,00, com 50 por cento financiados. MILTON MAGALHAES. Av. Erasmo Braga 255, s/ 404. Fone 22-6128. (01818) 400

BOTAFOGO — Vendo magnífico prédio à Rua Sorocaba n|: 498, com 25% de entrada e o saldo até 15 anos. Tratar com HELVÉCIO DE GUSMÃO FILHO à Av. Rio Branco, n.º 108 — 17.º — s| 1.704. (40176) 400

ATENÇÃO! RARA OPORTUNIDADE! Para renda-revenda-moradia! — Vendemos, em incorporação a preço de custo, esplêndidos apartamentos à rua General Góis Monteiro (em frente à Sede do Clube Botafogo e a 300 metros distande da praia de Copacabana) constando de: sala, jardim de inverno, quarto (separado), banheiro, cozinha completa com entrada independente, área com tanque, quarto e W.C. de empregada. Prédio de linhas modernas sôbre pilotis. — Construção de Arquitetura Engenharia Ruy de Paoli Ltda. Zona estritamente residencial. Farta condução. Preços à partir de Cr$ .... 187.000,00, com pequeno sinal e o restante facilitado durante a construção, em prestações mensais à partir de Cr$ 3.000,00. — Plantas e demais informações com: Pinto Lima e André de Oliveira, Av. Rio Branco, 151, sala 403, tel. 32-7536. (51070) 400

Catete

PROPRIETARIO — Vende diretamente 3 aptos. de quarto-sala, cozinha e banheiro, área e tanque e outro, de 2 quartos, sala, 2 varandas banheiro completo, cozinha e dep. completa de empregada e grande área e tanque — Aluga-se também, 2 casas, todas informações à rua do Catete n. 44 apto. 603 — Tel. 45-5614. (12266) 500

APARTAMENTOS NO CATETE — Vende-se os ultimos apartamentos do Edificio Minas Gerais, no melhor ponto da rua do Catete, esquina da rua Santo Amaro. Sete tipos diferentes de apartamentos. Pagamento facilitado em nove anos e meio. Tratar de segunda a sexta-feira, das 14 às 17 horas, à rua da Quitanda, 3 (sobreloja), com o sr. Gustavo Magalhães. (50678) 500

CATETE — Vendemos ótimos e confortaveis apartamentos à Rua Andrade Pertence, 26, pagamentos parcelados durante a Construção, já em pleno andamento e o restante financiado em 4 anos depois das chaves. Sala, 2 quartos, banheiro em cor, c. box, cozinha, quarto e banh. de empregada, area de serviço e tanque — Preços a partir de 570 mil cruzeiros. Vendas e informações na "Construtora Gomes Filho, Rua Evaristo da Veiga, 16, 10.º andar, sala 1007, tel. 42-9738. (10221) 500

Catumbi

CATUMBI — Apartamento pronto para ser habitado com saleta, sala, 2 quartos, quarto de empregada e demais dependências. Vende-se à Rua do Chichorro, 29. Tratar c. os proprietários, à Rua México, 45, sobreloja, sala 202. Tel.: 22-0724. (9714) 600

Copacabana

COPACABANA — -Pôsto 2 — Vende-se magnifico apto. com habite-se, de frente, andar alto, sombra, sòmente dois por andar, 2 salas com sancas, piso "Parquet Paulista", 3 quartos com 4 armarios embutidos, banheiro de cor e demais dependencias. Financiamento Cr$ 300.000,00 e o restante a combinar, tel. 37-7210. (27904) 700

COPACABANA — Rua Barata Ribeiro 427. — Vende-se apartamento em final de construção, com 2 salas, conjugadas; 3 quartos grandes, 2 banheiros, copa, cozinha e dependências de empregada. Área de 110 m2. Preço Cr$ 750.000.00, parte à vista, parte facilitada até o habite-se. Tratar — ARDEC LTDA. Edifício Odeon, 6.º andar, sala 624, telefones 22-5658 e 22-3420. (47250) 700

PEQUENO APTO. EM COPACABANA, pôsto 6. Vendo um lindo apto. para entrega em 10 dias, constando de 1 sala, 1 quarto, ambos bem grandes separados, pintados em côres, com sancas, muitissimos claros e arejados. Cozinha e banheiro completos com azulejos, de côr. Tôdas as peças de frente. Penultimo andar. Acabamento esmerado. Preço: 440.000, com parte financiada. Visita no local, Rua Joaquim Nabuco, 124, esquina com Bulhões de Carvalho, aptos. 902 e 903. Chaves com o porteiro, informações com proprietária D. Yvonne. Fone 27-0281. (04810) 700

COPACABANA — Rua Edmundo Lins n.º 31 (Paralela à Rua Barata Ribeiro) — Majestosos aptos. para familias de tratamento — Vendem-se em Edificio sobre Pilotis, rua estritamente residencial, elevadores privativos, somente um apto. por andar, c/ vestibulo, grande sala, amplo living-room, jardim de inverno, 3 dormitorios com armarios embutidos, banheiro com box em cor, sala de almoço, cozinha, area de serviço e tanque azulejados, quarto e W. C. p/ empregada — Preço Cr$ .. 1.300.000,00 com grande facilidade de pagamento. Ver no local e tratar diretamente c/ a firma proprietaria IMOBILIARIA e CONSTRUTORA VILLARINO LTDA. à Rua Mexico 148, sobreloja, sala 101 — Telefone 22-1192. (48741) 700

COPACABANA — Vendo à Rua Joaquim Nabuco, 236, ótimo apto. de entrada, amplo quarto, banh. completo e cozinha americana. Dá um aluguel de 2.800,00. Posso entregá-lo vazio — Preço único: 220.000,00, sendo 180 mil a vista e 40 mil financiado. — Inf. e visitas com o proprietário sr. JOHN — pelos fones — 42-8305. Ou 37-4537 à noite. (04849) 700

PROPRIETÁRIO — Vende diretamente ótimo apartamento de frente à Rua Gustavo Sampaio, lado da sombra, prédio novo com 2 quartos, boa sala, dependências de empregada, pequena copa., tôda de azulejo, área de serviço tôda envidraçada, armário embutido no quarto de empregada e na cozinha, todo de sancas apliques, etc. Preço Cr$ 650.000,00, sendo Cr$ .... 200.000,00 de entrada, Cr$ 280.000,00 financiados em 5 anos, e o restante Cr$ 170.000,00 a combinar. — Aceito ofertas à vista. — Tratar pelo Tel.: 37-9538. (3067) 700

COPACABANA — -Vende-se, à Rua Constante Ramos, 78, edificio Marseille, um apto. em construção de frente, contendo 3 quartos, sala, cozinha, quarto de banho completo, quarto empregada, etc., com direito a garagem. Construção a terminar em 8 meses. Tratar com proprietário pelo fone 47-7988. (01813) 700

ATENÇÃO! Disponho de clientes interessados na compra de imóveis neste bairro e adjacencias. Detalhes com Paulo C. dos Santos à Rua México, 148, gr. 1006, tel. 42-2577.

APARTAMENTOS — -VENDO NO POSTO 6, de quarto e sala separados ou conj., para entrega em dezembro. Preços a partir de Cr$.... 340.000,00. Detalhes e plantas com Paulo C. dos Santos à Rua Mexico 148, gr. 1006, tel. 42-2577.

APARTAMENTOS — VENDO NA RUA SANTA CLARA, de quarto e sala separados, coz., e banh. comp. sôbre pilotis, já na cobertura. Preços a partir de 430 mil cruz. Detalhes e plantas exclusivamente com Paulo C. dos Santos à Rua Mexico, 148, gr. 1006, tel. 42-2577. Fora do expediente pelo tel. 34-1651.

APARTAMENTOS — -VENDO NA RUA SANTA CLARA, em edificio sobre pilotis, c. 1 só apartamento por andar, c. jardim de inverno, 2 boas salas, conj., com moldura de gesso e pintura a óleo, 3 quartos, banh. social em côr, ampla coz., área e dep. de empregada. Para entrega em dezembro. Preços a partir de Cr$. 1.250.000,00, com Cr$ 550.000,00 financiados em 15 anos. Detalhes com Paulo C. dos Santos à Rua Mexico, 148, gr. 1006, tel. 42-2577. Fora do expediente pelo tel. 34-1651.

APARTAMENTOS — Vendo para entrega em 10 meses, em rua muito socegada, sobre pilotis, os últimos de fundos, com 3 quartos, ampla sala, dep. de empregada, área c. tanque, etc., à partir de Cr$ 650.000,00 c. 150 mil cruz. de sinal. Detalhes com Paulo C. dos Santos à Rua México, 148, gr. 1006. Tel. 42-2577. Fora do expediente pelo tel. 34-1651.

CONFIE A VENDA DO SEU IMOVEL A PAULO C. DOS SANTOS, Rau Mexico, 148, gr. 1006. Telefone 42-2577. Fora do expediente pelo tel. 34-1651. (27916) 700

UM POR ANDAR — FINO ACABAMENTO -- R. RAUL POMPEIA N.º 196 apto. 501, 2 salas, 3 quartos com arm. embutidos, 2 banheiros sociais em cor, copa, cozinha, quarto com b. empregados, area de serviço c. tanque e garage. Cr$ 1.500.000,00 a combinar. IMOBILIARIA SILVEIRA Av. Copacabana, 540, g. 405, telefone 57-2126. (700) 700

COPACABANA — Vendemos em edificio novo à rua Edmundo Lins, apt. com quarto, sala, banheiro, kitchnete e varanda. Informações e detalhes com EMACO LTDA. Rua da Assembléia n. 51, sobreloja, grupo 201 fones 42-5531 e 42-8205. (13294) 700

VENDE-SE à Rua Felipe de Oliveira 19, o apartamento 1006, com sala, quarto, pequena cozinha, banheiro completo e lugar para guarda de malas. Preço Cr$ 400.000,00. Parte à vista e parte financiada. Ver no local e tratar à Av. Nilo Peçanha, 151 s. 905. Tel. 42-3390 parte da manhã. (13215) 700

COPACABANA — Vende-se de frente à Av. N. S. Copacabana, 1241, apto. 420 de sala, quarto, banheiro e kitch. — Preço Cr$ 130.000,00 à vista. Restante em 57 prestações, sendo 17 de Cr$ 2.825,60 e 40 de Cr$ 1.601,60 inclusive juros. Tel., 27-8702 ou Av. Franklin Roosevelt, 39, sala 1202. ALDIR. (12318) 700

COPACABANA -- Vende-se em final de construção, o apartamento 404 da Rua Sá Ferreira, 152 composto de ampla sala, 3 quartos e demais dependencia, inclusive garage. Preço Cr$ 850.000,00. Informações na I. C. I. S. A. Av. Venezuela, 27 sala 81º telefone 43-6463. (53701) 700

R. DOMINGOS FERREIRA - Vendem-se magnificamene situados, com vista para Av. Atlântica apartamentos prontos no nº 32 desta rua. Sala envidr. 3 qs., Bº garage e Play-Ground. Preços desde Cr$ .... 950.000,00 e Cr$ 700.000,00. Tratar diretamente com o proprietário e construtor Dr. Marcos. Tel. 23-4362. Rua Mayrink Veiga, 4. (41762) 700

APTO. COPACABANA — Vendo R. Bolivar 106, apto. 102, edificio de esquina com apenas 2 por and., otimo de frente, 1.º pav. elevado, indevassavel. Sala, 3 quartos, banheiro, cozinha, dep. de criados, area c/ tanque, garage com 2 entradas. — Preço 750 mil cruzeiros 50 por cento à vista restante a combinar. Chaves com porteiro. Diret. com MALAQUIAS ROCHA Rua 7 de Setembro, 65 s. 21 — Telefone 42-0279. (09175) 700

COPACABANA — Apto. — Vendo com ótima sala, 4 dormitórios, dois banheiros sociais e garagem. Cr$ .. 1.250.000 com financiamento 57-5871 — J. SARAIVA. (12276) 700

VENDO ótimo apto. com 2 grandes salas, 3 quartos, 2 banheiros sociais, cozinha, dep. para empregados e garagem, situado à Av. Copacabana — próximo à Rua Princeza Izabel — Walter Weinschenck — 42-6437. (10227) 700

TERRENO — Vendo à rua Aires Saldanha medindo 13,60 x 28 — Walter Weinschenck — 42-6437. (10223) 700

OPORTUNIDADE -- Vende-se à Avenida Copacabana, 1246, apartamento 601. De frente, com hall, 2 salas, 4 quartos, varanda envidraçada, 2 banheiros em côr, ampla cozinha e demais dependências -- Area útil 141 m2. O apartamento possui lustres e espelhos. Preço Cr$ 1.200.000,00. Com financiamento a longo prazo. Aceita-se propostas. Chaves e outras informações na I.C.I.S.A., à Avenida Venezuela, 27, 8.º andar, salas 812-814, telefone: 43-6463. (53780) 700

COPACABANA — Vendemos preço de ocasião, belissimo apartamento com garage, único no 10º andar, servido por 2 elevadores, composto de vestibulo com as paredes de mármore de 1.º, 2 salas conj. 3 amplos quartos, sendo 1 com armários embutidos de luxo, saleta interna com armário embutido, banheiro em côr com box, copa, cozinha com armários, área com tanque, dep. de empregados também com armários embutidos. Peças amplas e claras com lindo panorama. Preço Cr$ .... 1.000.000,00 sendo Cr$ .... 500.000,00 à vista, Cr$ 270.000,00 facilitados e Cr$ 230.000,00 financiados em prestações de Cr$ ... 3.000,00 mensais. Ver à rua Figueredo Magalhães, 73 com o sr. Joaquim e tratar com a Imobiliária OMO Ltda. Av. Presidente Vargas, 529 17.º andar sala 1.705 — Tel. 43-7149 e à rua Barata Ribeiro, 74-1.º andar 113 — Tel. 57-6760. (Atende-se das 8 às 20 horas diàriamente inclusive feriado).

COPACABANA — Vendemos, preço de rarissima ocasião lindo e confortável apartamento novo, vazio em edificio de luxo, composto de grande sala, 3 amplos quartos, banh. social, ampla cozinha, área com tanque e dep. de empregados. Preço Cr$ .... 680.000,00, sendo 250.000,00 à vista, 260.000,00 em 3 anos e o restantes em pres. de Cr$ ..... 3.700,00 mensais. Ver à rua Figueiredo Magalhães, 134 com o sr. Dermeval e tratar com a Imobiliária Omo Ltda, a Av. Presidente Vargas 529-17.º andar sala 1.705. Tel. 43-7149 e na rua Barata Ribeiro, 74-1.º andar 113 — Tel. 57-6760. (Atende-se das 8 às 20 horas diàriamente inclusive domingo e feriados). (55102) 700

VENDAS — Pôsto Seis — Av. Rainha Elizabeth, lado sombra a 100 mts. do Arpoador. Incorporação por administração rigorosamente a preço de custo real. Apartamentos de alto luxo, sendo um por andar, em edificio de 8 pavimentos sobre pilotis, constando de 2 salas (60m2) 3 amplos quartos com armarios embutidos, cozinha, copa, 2 banheiros sociais, dependencias completas para 2 empregadas, WC. area de serviço e garagem. Preço base 1.080.000,00. Informações com os incorporadores e construtores a Rua do Rosario 172 — 6.º and. — Tel.: 52-2874. (27944) 700

APARTAMENTOS DE LUXO em construção sob pilotis vendo os últimos no mais fino ponto de Copacabana, R. Leopoldo Miguez: Vestibulo, ampla sla, j. inverno env., ótimo quarto, banheiro, cozinha, com fogão de 3 bôcas lugar para geladeira, área serviço com tanque, quarto e banheiro de empregada. Preço 220.000,00. Sinal 20.000,00 - Prestações de 4.000,00. O saldo em pequenas parcelas. Tratar tel. 26-0281 Anita Gelbert. — Ver plantas diàriamente das 9 às 20 horas a Rua Voluntários da Pátria, 221, apto. 503. Botafogo. (13002) 700

EDIFICIO YANKEE — Av. Copacabana 750. Em frente ao Cine Metro — Vende-se apartamentos de quarto e sala separados e quarto e quarto e sala conjugados para fins comerciais e residenciais. Preços a partir de Cr$ 220.000,00, com 10% de sinal. Obra iniciada. Tratar diretamente com o incorporador J. M. SORAGGI. Av. Nilo Peçanha, 155 — s| 427 — 4.º andar — Tels. 42-2027/52-3254. (48088) 700

LIDO — Vendem-se amplos e luxuosos aptos. de jardim de inverno. 2 salas, 3 quartos, 2 banheiros e dependencias com garage e magnifico playground. Entrega imedita — Preço desde 1 milhão e cem. Tratar com o proprietario Dr. MARCOS — Tels. 23-4362 — 43-9990. (53682) 700

RUA SANTA CLARA, 110 -- Vendem-se: aptos. de sala ampla, j. inv. 3 qos. bo. etc. Frente e fundos -- 10.º andar. Aptos. de sala e 2 qs. e amplo terraço jardim. Preços des de Cr$ 720.000,00. Tratar com o proprietário Dr. Marcos. Tel. 43-9990 ou a rua Marink Veiga, 4 -- 11.º and. Entrega em 90 dias. Favôr visitar os aptos. Antes de qualquer consulta de informações. (41763) 700

ED. LONDRES --- R. Siqueira Campos, 138, acabado de construir para pronta entrega. Vendem-se ótimos apartamentos, lado de sombra (80m2) grande sala, 2 amplos quartos, (tôdas estas peças de frente), armários embutidos, banh. completo, cozinha, varanda de serviço com tanque, quarto e banh. de empregada. Preços a partir de 730 mil cruz. cêrca de 45 por cento financiado em 10 anos pela "Equitativa", o restante a combinar. Tratar com o proprietário no local das 9 às 18 horas. (27888) 700

COPACABANA. Invulgar oportunidade. Em magnifica localização em centro de grande terreno, Rua Barão da Torre, 42 (praça Gal. Osorio), a pequena distancia das praias de Ipanema, Arpoador e Pôsto 6, vendemos apartamentos, em edificio de luxo, compostos de 2 e 3 quartos e dependencias completas amplas e confortaveis, sendo todos de frente e indevassaveis. Sinal Cr$ 62 mil ou Cr$ 86 mil e o restante grandemeine facilitado. Informações, plantas e vendas: EMACO, Ltda. — Rua da Assembléia, 51, sobreloja — grupo 201. Telefones 42-8205 e 42-5531. (52989) 700

APARTAMENTO 103 — Rua Gomes Carneiro 118 — Entrega em dezembro; sala, 2 quartos cozinha, banheiro com box, quarto e serviço de empregada. Fino acabamento Cr$ .. 580.000,00. Financiamento Cr$ ..... 230.000,00 Tabela Price. Tratar tels. 22-2695 — 22-0852. (12267) 700

AVENIDA OSWALDO CRUZ N. 101

EDIFÍCIO UTINGA

PROJETO E CONSTRUÇÃO DE LUIZ G. JANNUZZI

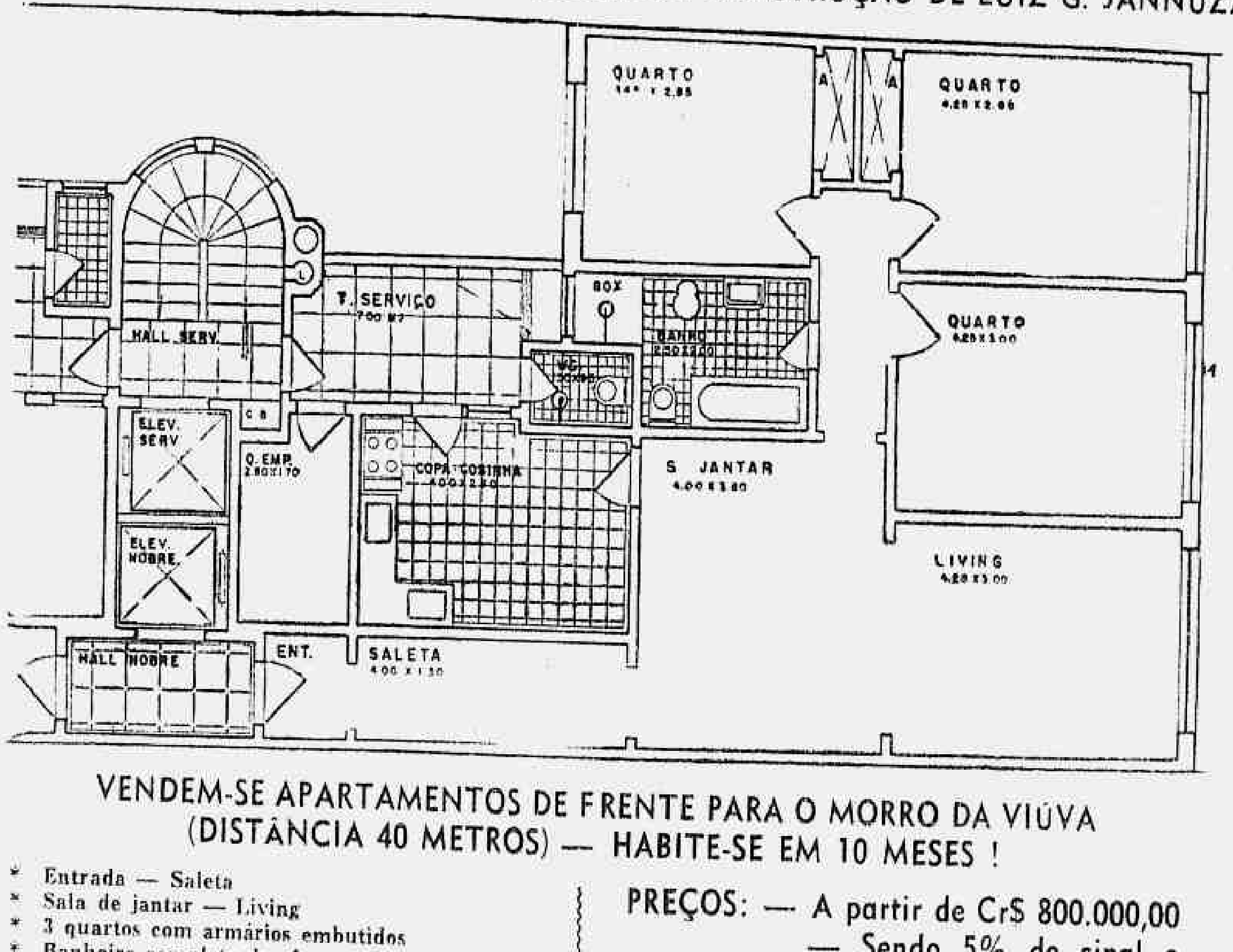

VENDEM-SE APARTAMENTOS DE FRENTE PARA O MORRO DA VIÚVA (DISTÂNCIA 40 METROS) — HABITE-SE EM 10 MESES !

- Entrada — Saleta
- Sala de jantar — Living
- 3 quartos com armários embutidos
- Banheiro completo de côr
- Copa cozinha
- Dependências de empregada
- Área de serviço com tanque
- Sôbre pilotis — Lado da sombra
- Acabamento fino
- PINTURA A ÓLEO EM TÔDAS PEÇAS

PREÇOS: — A partir de Cr$ 800.000,00 — Sendo 5% de sinal e 20% na escritura e Cr$ 320.000,00 financiados em 5 anos. O restante facilitado durante a construção.

VISITAS NO LOCAL DAS 8 ÀS 16 HORAS, INCLUSIVE DOMINGOS

vendas, financiamento e informações com a proprietária :

BRASÍLIA Imobiliária S/A

AVENIDA RIO BRANCO, 311 — 2.º ANDAR — TELEFONES: 22-0826 E 52-6508

(52146) 91

EDIFÍCIOS EM INCORPORAÇÃO
COM APARTAMENTOS À VENDA

CENTRO

Ed. Del VALLE — Rua Sant'Ana, 178, a partir de Cr$ 265.000,00.
Ed. MAIPU — Rua Sant'Ana 73 —
Ed. ITÚ — Av. 13 de Maio, esq. Alm Barroso — Largo da Carioca.
Ed. SANTOS VAHLIS — Largo da Carioca, Sen. Dantas (Av. Projetada). A partir de Cr$ 237.000,00.

BOTAFOGO

Ed. AROSA — Rua Lauro Muller. A partir de Cr$ 498.000,00.
Ed. ITAPEMIRIM — Rua Lauro Muller. — A partir de Cr$ 949.030,00.
Ed. SANDY — Rua Lauro Muller. — A partir de Cr$ 293.000,00.

CATETE

Ed. SANTO ANTONIO — Rua Taylor, 32. — A partir de Cr$ 200.000,00.

COPACABANA

Ed. ALBINO GONÇALVES — Praça Cardeal Arcoverde.
Ed. ARATÚ — Rua Miguel Lemos 126 — A partir de Cr$ 1.150.000,00
Ed. CYNTHIA — Av. N. S. Copacabana, 395.
Ed. CESAR — Av. Rainha Elizabeth, esq. Rua Canning.
Ed. CRISTAL — Av. Copacabana esq. Djalma Ulrich.
Ed. CARMAGIL — Rua Domingos Ferreira. — Preço Cr$ 480.000,00
Ed. CECI — Rua República do Perú, 136. A partir de Cr$ 790.000,00.
Ed. DEBORAH — Rua Toneleros 119 Preço: Cr$ 510.000,00.
Ed. EVEREST — Rua Djalma Ulrich Junto e depois n.º 217.
Ed. GOMES CARNEIRO — Rua Gomes Carneiro, 80.
Ed. ITAPUAN — Rua Barata Ribeiro, 637. — A partir de Cr$ 800.000,00.
Ed. ICARAM — Rua Joaquim Nabuco, 46.
Ed. MONSARAZ — Av. Copacabana, esq. Dias da Rocha. A partir de Cr$ 1.250.000,00.
Ed. MARIBEL — Av. Prado Junior 290
Ed. MACAU — Rua Toneleros 33
Ed. MURTINHO NOBRE — Rua Barata Ribeiro, esq. Hilario Gouveia
Ed. MONTES CLAROS — Rua Barata Ribeiro, 160. — A partir de Cr$ 450.000,00.
Ed. PROMENADE DES ANGLAIS — Av. Copacabana. — A partir de Cr$ 235.000,00.
Ed. PATRICK — Rua Hilario Gouveia 95 — A partir de Cr$ 390.000,00.
Ed. RICHARD — Rua Barata Ribeiro esq. Praça Cardeal Arcoverde. — A partir de Cr$ 200.000,00
Ed. RIO-PARA — Av. Copacabana, 912 — A partir de Cr$ 547.800,00.
SOLAR BARÃO DE LIMEIRA — Rua Belfort Roxo, 400.
SOLAR MARQUES DE QUELUZ — Rua Santa Clara, 162/164.

FLAMENGO

Ed. CARO NOME — Rua Senador Vergueiro 206/210. — A partir de Cr$ 145.000,00.
Ed. CHARRUA — Rua Senador Vergueiro, 174. — A partir de Cr$ .... 520.000,00.
Ed. no FLAMENGO — Rua Sen. Vergueiro, 210. — A partir de Cr$ .... 235.000,00.
Ed. LORD GEORGE — Rua Paissandú, 42 44.
Ed. LORD REGENTE — Rua Paissandú, 46.
Ed. RAVEL — Rua Barão de Icaraí, 32 — (Flamengo).
Ed. SERRA LINDA — Rua Marquês de Abrantes, 108. — A partir de Cr$ 225.000,00.

GÁVEA

Ed. PRADO — Rua Rodrigo Otávio, 226 — A partir de Cr$ 300.000,00.

GRAJAÚ

Ed. CEMAR — Av. Eng. Richard — A partir de Cr$ 270.000,00.

IPANEMA

Ed. CLAUDIO — Rua Visc. de Pirajá 319 — A partir de Cr$ 285.000,00.
Ed. em IPANEMA — Rua Nascimento Silva, 305.
Ed. CRYX — Rua Nascimento Silva, 71 — A partir de Cr$ 800.000,00.
Ed. ROSARIO — Rua Visconde de Pirajá, 167. — Preço Cr$ 620.000,00.

LEBLON

Ed. DYONISIO HEITOR — Av. Bartolomeu Mitre, esq. de Tubira, 8. A partir de Cr$ 400.000,00.

RIO COMPRIDO

Ed. RIO COMPRIDO — Rua Aristides Lobo, 38. A partir de Cr$ 300.000,00

TIJUCA

Ed. BARONESA DE BOMFIM — Rua Paratari, Lote 2.
Ed. DONA CAROLINA — Rua General Roca, 380. — A partir de Cr$ ...... 305.000,00.
Ed. MARQUES DE LINDOIA — Rua Barão de Mesquita 591.
Ed. MONTE AFONSO — Rua Santo Afonso 65. — A partir de Cr$ ...... 690.000,00 (Tijuca).
Ed. TIJUCA — Av. Maracanã. — A partir de Cr$ 520.000,00.

VILA IZABEL

Ed. THIAGO — Rua Barão do Bom Retiro, 685. — A partir de Cr$ .... 315.000,00.

CENTRAL

Ed. ENCANTADO — Rua Pernambuco, 1.019. A partir de Cr$ 320.000,00

JACAREPAGUÁ

Ed. BACAIRIS — Rua Bacairis, junto e depois do n.º 111. — A partir de Cr$ 590.000,00.

LEOPOLDINA

Ed. na PENHA CIRCULAR — Rua Jacaráu, 30.

NITERÓI

Ed. BARÃO DE ITAPIRA — Rua Cel. Moreira César, 322. A partir de Cr$ 421.000,00.
Ed. METROPOLE — Av. Amaral Peixoto, 71. A partir de Cr$ 165.000,00.

PETRÓPOLIS

Ed. ARCADIA — Praça D. Pedro — A partir de Cr$ 380.000,00.
Ed. MAGESTOSO CREMERIE — A partir de Cr$ 240.630,00.

TERESÓPOLIS

Ed. CLUB TURISMO — Av. Feliciano Sodré, esq. Rua Apá. A partir de Cr$ 175.000,00.
Ed. DORA — Rua Carmela Dutra — A partir de Cr$ 120.000,00.

ZONA DE VERANEIO

Ed. ELY — Em CAXAMBU — Defronte ao Parque das Aguas.

Centro

CENTRO — Vende-se apto. para escritório ou consultório, de sala de espera, banheiro, kitch. e sala. Bom financiamento. — Localização privilegiada — Rua Mexico — Informações e tratar com dr. Fernando — Praça Floriano 55, sala 204 — Tels. 22-0454 e 52-3027. (51673) 100

CENTRO -- SANTO AMARO — Vendo duas casas residenciais num terreno de 22 x 20 com duas frentes. Zona de 10.º, junto ou cada uma separada; ocupadas, sem contrato. Base 750 mil cada, com 60% em 3 anos Tratar com sr. Stefan - Tel. 52-9826 (41775) 100

RUA MEXICO — Vendo c. sala e quarto conj., banh., Kit. Preço Cr$ 250.000,00 à vista. Inf. Tel. 42-1611. MURILLO SOUZA. (04866) 100

CENTRO -- Vestibulo, sala com grande varanda, 2 quartos com armarios emb., banheiro, cozinha, dep. de criada e área de serviço — Vendemos este otimo apartamento pelo preço de Cr$ 350 mil sendo Cr$ 250 mil de entrada. Cr$ 80 mil facilitado a combinar e o restante financiado a longo prazo. Entrega imediata. Tratar na Imob. Esperanca Ltda. Av. Rio Branco 39 — 11.º andar. Tels.: 43-3100 e 43-3663. (53131) 100

APTOS. e salas para escritório, moradia ou renda. Eng. TITO LIVIO vende nos melhores edifícios do centro. Avenida Rio Branco, 134, tels. 42-1709 e 52-7500. Aceita salas e apts. para venda. (02904) 100

VENDO sala, banheiro, kitch. no Largo de São Francisco — Ed. Patriarca — 42-6437 — Walter Weinschenck. (10226) 100

TROCA-SE APARTAMENTO, voltando até Cr$ 200.000,00. Troca-se apartamento constando de sala, quarto, banheiro, cozinha, quarto e banheiro para empregada, varandas e vaga na garage, tudo amplo e claro, por apartamento de frente, até o pôsto 4, constando de sala, 2 quartos e demais dependencias tambem amplas. Tratar e ver a Av. Atlantica, 4066 apto. 503, pela manhã entre 8 e 9 e a noite entre 7,30 e 8,30, diretamente com o procurador, ou durante o dia com o porteiro. (29780) 700

VENDE-SE casa e terreno com 700 m2, tendo 14 m. de largura pela Rua Anita Garibaldi, 23. Profundidade 44m. Proprietario John Dunhofer. Combinar encontro pessoal mediante telefone 47-4391, Rio. (27899) 700

COPACABANA — Vendo apartamento de sala e 3 quartos, cozinha, banheiro, quarto de empregada e dependencias. Tratar à Av. 13 de Maio 13, 4.º s. 418. Tel. 42-9420, com Assly ou domingo à Rua Djalma Ulrich, 271 apto. 203 com Assly. (01777) 700

COPACABANA — Vendo apartamentos de quarto e sala separados, cozinha, banheiro com ou sem quarto de empregada. Tratar à Av. 13 de Maio, 13, 4.º s. 418, tel. 42-9429, com Assly, ou domingo à Rua Djalma Ulrich, 271 apto. 203 com Assly. (1776) 700

COPACABANA — Rara oportunidade — Vendemos ótimos apartamentos em final de construção, em rua transversal à praia, com 1 quarto, 1 sala, peças amplas e separadas por arco, banheiro e cozinha. De frente, com vista para o mar. Preço de raríssima ocasião: Cr$ 200.000,00, com Cr$ .... 50.000,00 de sinal e o restante em prazo a combinar, sem juros. Tratar diretamente com os proprietários na IMOBILIARIA LIF, LTDA., à Av. N. S. de Copacabana, 661 — 2º andar, de frente, grupo 201 — Tels.: 37-4635 — 57-4515. Atende-se diàriamente inclusive aos domingos, até 20 horas. No Centro: Rua 7 de Setembro, 66, 12º andar, sala 1206 — Tel.: 22-9392. (9749) 700

COPACABANA — Posto 6 — Pronta entrega: Vende-se na Rua Raul Pompéia 61 ótimo apartamento com 2 salas, 2 quartos, armários embutidos, banheiro em côr, boa cozinha e dependências de empregada. Poço artesiano para garantir o abastecimento de água, sancas de gêsso, hall social privativo. Preço: .... 760.000 cruzeiros, sendo ..... 260.000 cruzeiros de entrada, parte facilitada em 10 meses, e o restante financiado. Ver no local com o zelador, e tratar na CONSTRUTORA VERAMAR, Rua 7 de Setembro 141 3.º Grupo 2, tel. 23-5795. (27954) 700

COPACABANA — Rara Oportunidade — Proprietário vende ótimo apartamento em final de construção, na rua Pompeu Loureiro, com 2 quartos, 1 sala, banheiro cozinha, dependência de empregada e área com tanque. Preço Cr$ 450.000,00 com apenas Cr$ 150.000,00 de entrada e o restante financiado. — Aceitamos oferta para pagamento à vista. Tratar na IMOBILIARIA LIF, LTDA. Av. N.S. de Copacabana, 661 — 2º andar, S. de Copacabana, 661 — 2º andar — Grupo 201 — Tels.: 37-4635 e 57-4515. Atendemos diàriamente inclusive aos domingos, até às 20 horas. No centro: Rua 7 de Setembro, 66 — 12º andar — Sala 1206 — Tel.: 22-9392. (12344) 700

COPACABANA — Rara oportunidade — Proprietário vendem ótimo apartamento pronto, de frente, entrega imediata, pôsto 6, na Av. Atlântica, vista permanente para o mar, com vestíbulo, quarto, sala, jardim de inverno, banheiro e cozinha. O apartamento está todo mobiliado em estilo moderno, com armários embutidos, bar, tapetes etc. Preço Cr$ .... 450.000,00 com entrada a combinar e o restante financiado em 10 anos. Aceita-se proposta para pagamento à vista. Tratar na IMOBILIARIA LIF, LTDA., Av. N. S. Copacabana, 661 — 2º andar — Grupo 201 — Tels.: 37-4635 e 57-4515. Atendemos diàriamente, inclusive aos domingos, até às 20 horas. — No centro: Rua 7 de Setembro, 66, 12.º andar, Sala 1206. Tel.: 22-9392. (12345) 700

COPACABANA — VENDO APTO. C/ Quarto e sala conj., banh, cozinha, Ultimo andar, Barão de Ipanema, c/ 150 mil de entrada. Inf. .. 42-1611. MURILLO SOUZA. (04863) 700

COPACABANA — Apto. com 4 quartos — 2 salas — 2 banheiros — garagem — ocupando todo o pavimento — com 220 m2 — Vende-se à Rua Barata Ribeiro 266 — Preço Cr$ 1.500.000,00 — com 50% financiados em 10 anos. Vêr no local e tratar na P. Eugenio Jardim 26 — apto. 101. (12228) 700

COPACABANA — Rua Pompeu Loureiro, 107 — Vendemos os 3 ultimos apartamentos ainda disponíveis. Edifício de esmerado e fino acabamento, lado da sombra. Prédio sôbre pilotis com play-ground, jardim tropical etc. Composto cada um de: saleta, grande salão com sancas e florões, 3 ótimos dormitórios, sendo um com armário embutido; banheiro social com louça vitrificada e pintura a óleo, copa-cozinha com pintura a óleo, quarto e banheiro de empregada, área de serviço com tanque. Venezianas metálicas coloridas. Preços fixos sem reajustamento de espécie alguma Cr$ .... 790.000,00. Financiamento em 3 anos sem juros a contar da entrega das chaves. Facilidade de pagamento para a parte não financiada — PREVINAL COMERCIO E INDUSTRIA S/A — Rua da Assembléia, 11 — 12.º andar — Telefones: 42-4737 e 32-8962. (49442) 700

COPACABANA — VENDEMOS em OTIMA OPORTUNIDADE, apartamento de frente, entrega imediata, na Rua Domingos Ferreira, composta de sala e quarto, banheiro e cozinha americana, com box para geladeira. Tacos de parquet-paulista. Preço de Cr$ 340.000,00, com apenas Cr$ 100.000,00 de entrada, Cr$ ...... 50.000,00 facilitados e o restante em 10 anos. Informações com a IMOBILIARIA LIF, LTDA., Av. N. S. Copacabana, 661 — 2º. andar — Grupo 201 — Tels. 37-4635 e 57-4515. No centro: — Rua 7 de Setembro, 66 — 12º. andar — Sala 1206 — Tel. 22-9392. (12349) 700

VESTIBULO — 2 salas, 3 quartos, banheiro, cozinha, dependencias completas de criada e área de serviço — Vendemos para entrega imediata êste maravilhoso apartamento 902 — Sito a rua Anita Garibaldi nº 24 — — pelo preço de Cr$ 1.200.000,00 sendo Cr$ 600 mil de entrada e o restante financiado em 5 anos. Chaves no local. Tratar na Imobiliaria Esperança Ltda. — Av. Rio Branco n.º 39 — 11.º andar. Tels.: 43-3100 e 43-3663.

1 SALA — Jardim de inverno, 3 quartos, banheiro, cozinha, quarto e WC de criada, área de serviço azulejada e garagem — Vendemos para entrega imediata, este maravilhoso apartamento todo pintado a óleo com sancas e florões pelo preço de Cr$ 1.000.000,00 sendo 400 mil de entrada e o restante financiado em 10 anos. Visita diárias no local. Rua Barata Ribeiro 141 — Apto. 201 — Chaves na mesma rua no n.º 185 — apto. 207. Tratar na Imobiliaria Esperança Ltda. Av. Rio Branco n.º 39 — 11.º andar. Tels.: 43-3100 e 43-3663.

3 QUARTOS — Sala, jardim de inverno, grande varanda coberta, banheiro, cozinha, dependencias completas de criado e serviço e garagem, Vendemos este magnifico apto., todo pintado a oleo, com sancas e florões, pelo preço de Cr$ .. 800 mil, sendo Cr$ 200 mil de entrada, Cr$ 200 mil em 4 meses e o restante financiado a longo prazo. Ver a rua Barata Ribeiro 141, o apto. 204. Chaves com o porteiro, tratar na Imob. Esperança Ltda. Av. Rio Branco 39 — 11.º andar. Tel.: 43-3100 e 43-3663.

3 QUARTOS — Sala, varanda e demais dependencias, 3 quartos sala, varanda, vestibulo, banheiro, cozinha e dependencias completas de serviço e criada. Vendemos para entrega imediata êste ótimo apto. 403 situado na Barata Ribeiro n.º 141 pelo preço de Cr$ 850 mil, sendo Cr$ 450 mil de entrada e o restante a longo prazo. Chaves no apto. 404. Tratar na Imobiliaria Esperança Ltda. Av. Rio Branco n.º 39 — 11.º andar. Tels.: 43-3100 e 43-3663. (53129) 700

COPACABANA — VENDO OTIMO APTO. C/ 2 qtos, sala, banh, coz., Deps empreg, garage. República do Peru 73, ato. 1.202. Preço 650 mil cruzs. e 300 mil de entrada inf. .. 42-1611 — MURILLO SOUZA. (04864) 700

RUA RAIMUNDO CORREA — Lado da sombra — Próximo da Casa Super, Mercadinho, cines Metro e Art-Palácio — Ponto privilegiado — Obra de 1a. qualidade, sôbre pilotis, a cargo da J. A. Costa e Cia. Ltda., em final de construção. Apenas 2 aptos. p/andar. Vendo magnifico apto. constando de: vestíbulo, 2 ótima salas, 3 bons dormitórios, sendo um c/varanda, 2 banheiros sociais, copa, espaçosa cozinha, área de serviço e dependência de empreg. Area de apto.: 132m2 Preço: Cr$ 980.000,00 c/ Cr$ 500.000,00 financiados em 5 anos. Tratar c/Avila Raposo, na Rua Sen. Dantas, 76 — 10.º andar - S/1007 — Tel. 52-0579. (01807) 700

GLORIA — Vendo à rua Santo Amaro 194, edificio recem-construido os aptos. 107 e 308 — Ver no local com o sr. Walter e tratar à rua São José 90 — sala 2003. (2891) 500

OCASIÃO — Cr$ 490.000,00 — Motivo viagem — R. Barata Ribeiro 797 — Vende-se apto. com 2 qtos. sala, qto. emp. 2 varandas, area e tanque. Chaves c/ porteiro e tratar 27-9745. (27937) 700

COPACABANA — (Rua Leopoldo Miguez, 116) — Vendemos apartamento de frente — 2 por andar — Entrega imediata — constante de: 2 salas, saleta, varanda, 3 quartos e armarios, 2 banheiros, copa e cozinha, área de serviço, com tanque, 2 quartos e banheiro para empregados, garage. Preços a partir de Cr$ 1.820.000,00 com parte facilitada — ADMINISTRADORA IMOBILIARIA LIMITADA. Praça Floriano 31/39 — 2.º andar — Telefones: 22-7690 e 22-6422. (29800) 700

RUA GUSTAVO SAMPAIO — Vendo ótimo apto. de frente, 6º. andar, pronta entrega, Salão c/ J. de Inverno, 3 amplos quartos c/ varandas, banh. cozinha e dep. de empregada. Preço 950 mil crzs. 550 mil financ. Tel. 37-5315. (01852) 700

COPACABANA: — P — 2 — Próximo à praia — Vendo apto c/ 2 salas, 3 qtos, dep. emp. etc. Peças principais de frente de ruas. Andar alto. P/ 820 mil c/ 320 mil de entrada e resto financ. em 10 anos. RUFINO C. FERNANDES. Av. R. Branco — 173 — 8º. — S. 807 — Tels: — 42-1280. (29843) 700

OCASIÃO EXCEPCIONAL — Proprietário vende apto, pôsto 4, Av. Copacabana, 9º, andar, de frente, com 2 salas, 3 qts, com armários embutidos, wintergarden, banh. por Cr$ .. 1.000.000,00 com 50% financiados. Tels. 52-9822, 52-8223 e 37-3328. (04876) 700

AV. ATLANTICA — APTO. PRONTO — Vende-se ou troca-se por casa em Petrópolis, Itaipava, ou por automóvel, novo, apto. de frente, térreo elevado, todo pintado a óleo, sancas, florões e atapetado, c/ 2 qtos, 2 salas, coz. qto. de emp. e peq. área c/ tanque. Preço 900 mil c/ 50% fin. Inf. pelo tel. 43-0604. (12358) 700

COPACABANA — RENDA — Vende-se ótimo apto., à rua Miguel Lemos, junto a Av. Atlântica, com sala e qto. conj. bahº e coz. americana. Preço 360 mil c/ 200 mil de sinal e 160 mil fin. Chaves c/ CABRAL, à rua do Carmo, 71, s/ 306 — 43-0604. (12356) 700

COPACABANA — VENDEM-SE apart. vasio, de frente, com vista para o mar; Av. Prado Júnior, uma sala estar, uma grande sala, 1 quarto com armário embutido, banheiro completo e cozinha. Preço: 340.000,00. Parte a vista, e o restante facilitado em 5 anos. Tratar Rua do Carmo, 38, 5º. andar, sala 505 — Tel. 52-3841. (00915) 700

VENDE-SE magnifico apartamento, na rua Rodolfo Dantas, 6, esquina com Av. Atlântica, no 7.º; andar, todo de frente para o mar, compôsto de grande sala de jantar, 2 amplos quartos, sendo um conjugado, banheiro social em côres, cozinha arejada e com exaustor e dependências de empregada completas. Preço: 1.300.000,00. Condições de pagamento a combinar. Tratar na portaria com o Sr. Hélio. (27895) 700

UM POR ANDAR! — Vendo magnifo. apto. NOVO! Vazio, c/ peças amplas e mtº. CLARAS: 3 bons QTºS. c/ armº.s, 2 salas c/ sancas, 2 BANHºS, ótima COPA com divº.s armº.s, boa COZ., c. armº.s, grde. AREA c/ 2 QTºS e WC empº. — ETC! INF. à Rua DIAS DA ROCHA 53. Tel. 57-7786 c/ CARVALHO ROCHA. (29830) 700

COPACABANA — Vendemos no Ed. Barão de Campinas, em fase de acabamento, apartamentos de frente com sala, quarto, cozinha e banheiro, à Rua Ministro Viveiros de Castro, esquina de Belfort Roxo. Pode ser visitado das 8,00 às 22 horas (mesmo aos domingos e feriados). Grande facilidade e financiamento. Tratar no local ou na INCORPORADORA IMOBILIARIA MAZZA LTDA. Rua da Assembléia, 67, 3.º andar, tels. 22-7266 e 42-8070 (51078) 700.

COPACABANA — Vende-se apartamento à Rua Domingos Ferreira 226 (esquina Rua Barão de Ipanema), com 3 quartos, 2 salas e demais dependências. Preço Cr$ 950.000,00. Diretamente com o proprietário pelo telefone 47-0870. (27945) 700

COPACABANA — Vende-se belissimo apto. de frente e de esquina, com 3 quartos, 2 salões hall com nichos, banho completo c. box em cor, copa-cozinha, dep. empregada, área e tanque envidraçada e com azulejos, varanda, jardim de inverno, armarios embutidos, sancas, todo pintado a óleo. Preço Cr$....... 1.450.000,00, sendo Cr$ 950.000,00 de entrada e o restante financiado a combinar. Ver das 13 às 18 horas, a Praça Cardeal Arcoverde, 25, apto. 202. Tratar Av. 13 de Maio, 13, 13.º andar, grupo 12. Tel. 42-8693. (52527) 700

COPACABANA — Vendo excelente apto. em edificio s. pilotis, entrega imediata. Melhor ponto do bairro e melhores condições de pagamento: Pôsto 3 1/2. Muto arejado e bem iluminado. Sala, 3 quartos, (sendo 2 conjugados), banheiro com box, boa cozinha, área serviço, quarto e instalações p. empregada. Rua Edmundo Lins 28 (apto. 105) quasi esquina de Figueiredo Magalhães. Preço: 680.000,00. Sômente 280 à vista e 400 em 12 anos (prestações de 5.250). Detalhes pelo fone 46-6771. (29758) 700

COPACABANA — Vende-se bom apartamento situado na Av. Copacabana, tendo 2 bons quartos, 2 salas amplas, armário embutido, tôdas as demais dependências e ótima área de serviço. O apartamento é de frente em prédio de 2 apenas por andar. Parte do pagamento financiado pela Caixa Econômica. Informações com a proprietária — 57-1023. (00890) 700

COPACABANA — Vende-se apto. sala e quarto separado cozinha e banheiro — Rua Bolivar 27 apto. 801. Inf. 27-3948. (29751) 700

COPACABANA — Terreno, plano, de 14 x 27 ms. — foreiro — na rua Pompeu Loureiro, preço de 4 milhões e 200 mil crs. Sinal 30%. Tel. 57-8645. (01799) 700

PARA PRONTA ENTREGA — ótimo apartamento de frente, à Rua Ministro Viveiros de Castro, constando de: 1 sala dupla, varanda, 3 quartos, banheiro completo em côr, cozinha, W.C. de empregada. (Não tem quarto de empregada). Preço: Cr$ .... 850.000,00 c/parte financiada em 6 anos juros de 9 % a.a e parte facilitada em 2 anos sem juros. CIVIA — Trav. Ouvidor, 17 — (Sec. de Vendas, 2.º and.) Tel.: 52-8166, de 8,30 às 18,00 hs.

PARA PRONTA ENTREGA — Apartamento de frente, situado no lado da sombra, constando de: 2 salas, varanda, 3 quartos, armários embutidos, 2 banheiros, cozinha, quarto e dep. de empregada, garagem. Preço: Cr$ ..... 1.100.000,00 com parte financiada em 5 anos. CIVIA — Trav. Ouvidor, 17 — (Sec. de Vendas, 2.º and.) Tel.: 52-8166, de 8,30 às 18,00 hs.

LOJA — RENDA — À Rua Barata Ribeiro (Pôsto 4), ótima Loja situada do lado da sombra, com cêrca de 260,00 m2., Preço: Cr$ 3.200.000,00 c/parte financiada em 10 anos. CIVIA — Trav. Ouvidor, 17 — (Sec. de Vendas, 2.º and.) Tel.: 52-8166, de 8,30 às 18,00 hs. (55204) 700

RUA SANTA CLARA 200 — Vendem-se amplos e confortáveis apartamentos em construção constando de 4 quartos, living, escritório, copa, cozinha, 2 banheiros sociais, armários embutidos em todos os quartos, dependências para empregada garagem com grande facilidade de pagamento. Tratar à rua 7 Setembro 141-3.º and. Tel. 43-0777. (829) 700

AV. ATLANTICA — Vende-se o apto. 801 do Edifício Cairo à Av. Atlântica n.º 2788 (um por andar) pôsto 4 com 5 salas, 4 quartos, 2 banheiros de mármore, 2 quartos de empregada, banheiro completo para empregadas, copa, cozinha, grande serviço e garagem. Cr$ 2.900.000,00; ver diàriamente das 9 às 16 e tratar pelo tel. 37-4026. (28515) 700

TERRENO — Copacabana — Vendo 12x30, 15x24, 13,5x36, 16x43, 12x48 etc. Rua dos Andradas, 96, sala 904, tel. 43-5377. Souza Dias. (04851) 700

COPACABANA — Vendo ótimo apto. com 2 salas, 2 qtos., demais dependências. Construção da Canadá. Cr$ 850 mil com facilidades. Tratar OLAVO R. FALCAO, Rua do Carmo, 6, sala 803. Tel. 22-1018. (27962) 700

VENDO à Rua Carvalho Mendonça 15, ap. 202, com sala e quarto separados, banheiro, cozinha e grande varanda por Cr$ 300.000,00. Ver no local e tratar à Rua São José 90, sala 2003. (2890) 700

COPACABANA — Vende-se apto. de frente, em final de construção no último andar, com 4 qtos, 2 salas, copa, cozinha, banh., qto. e WC criada, área e tanque. Preço 700 mil Cr$ com 200 mil de entrada e o restante a combinar em 10 anos. Ver à rua Siqueira Campos, 203, apto. 901. Maiores detalhes 27-1160. (27939) 700

AV. ATLANTICA 2.516 — Vendo no Ed. Sevilha, luxuoso, duplex no 9º. e 10º. pav., pint. a óleo, sancas e florões, belo bar, 2 grandes salões, 4 ótimos qtos., lindo armário, banh. em côr, instal. lavand., 2 qtos. criados, garage, etc. Fone 27-7308. (01857) 700

ED. LONDRES — R. Siqueira Campos, 138, acabado de construir, para pronta entrega. Vendem-se ótimos apartamentos de frente e fundos. (45m2) saleta, ampla sala, quarto separado, banh compl., coz. com fogão de 4 bôcas, armário embutido, varanda de serviço com tanque e banh. de empregada. Preços a partir de 420 mil cruzeiros cêrca de 45% financiados em 10 ancs pela "Equitativa", o restante a combinar. Tratar com o pripriétário no local das 9 às 18 horas. (09672) 700

OPORTUNIDADE — Vende-se ótimo e novo apartamento 503, da rua Siqueira Campos 210, com saleta, grande living, três quartos, dependencias de empregado e 2 grandes áreas. Preço 650 mil cruzeiros, com 50 por cento financiados. Chaves com o porteiro — Tel. 37-2765. (9715) 700

COPACABANA — Pôsto 2 — Jardim de inverno, sala e quarto separados, banheiro, toilette, cozinha, área de serviço com tanque e dependências de empregada. Rua Barata Ribeiro, 160. Início de construção. Preço: 450 mil cruzeiros a 480 mil. Sinal de 12 mil, muita facilidade de pagamento e 180 mil cruzeiros financiados em 5 anos. Construção da CONSTRUTORA PREDIAL DE PAOLI LTDA. Vendas diretamente com RODOLPHO DE PAOLI. Av. Rio Branco, 151, grupo 1.612 — Telefones: 52-6213 e 32-3535.

COPACABANA — Vendo apartamento no Pôsto 4, com 4 quartos, 2 salas, 2 banheiros, 2 quartos de empregada, etc. e garage; quase esquina de Av. Atlantica. Acabamento de luxo. Cr$ 2.500.000,00, a combinar. Visitas, marcar hora pelo telefone: 52-6213.

COPACABANA — Rua Domingos Ferreira, 130 — 2 quartos, varanda, sala, jardim de inverno, dependências completas de empregada, apartamento 1004 para entrega em 8 meses. Vendo: 550 mil cruzeiros, com 200 mil financiados em 5 anos após habite-se e o resto facilitado. Construção da CONSTRUTORA PREDIAL DE PAOLI. Tratar à Avenida Rio Branco, 151, grupo 1612 — Telefones: 52-6213 e 32-3635.

COPACABANA — Rua Xavier da Silveira, 65, esquina de Leopoldo Miguez — Final de construção — Sala, e quarto separados, banheiro, cozinha, área com tanque e dependências de empregada. Ver no local os apartamentos 504 e 1001 com o encarregado da obra. Tratar com o construtor RODOLPHO DE PAOLI, Av. Rio Branco, 151, grupo 1.612 — Telefones: 52-6213 e 32-3635.

COPACABANA — Pôsto 3 — Vendo apartamento de frente com 4 quartos, sala, 2 banheiros, etc. garage — Rua República do Peru, 239, apartamento 804, Novo, ainda não habitado. Chaves com o porteiro. — Preço: Cr$ 1.450.000,00, 450 mil à vista e 1.000.000 de cruzeiros financiados. Tratar diretamente à Avenida Rio Branco, 151, grupo 1.612 — Telefone: 52 6213.

COPACABANA — Pôsto 4 — Com 2 quartos, jardim de inverno, sala, varanda, banheiro com box, cozinha e dependências completas de empregada, entrega imediata. Prédio acabado de construir, sôbre pilotis, com magnifico hall de entrada. — Ver à Rua Edmundo Lins, 28 (esta rua é a primeira paralela à Barata Ribeiro, para quem sobe Figueiredo Magalhães), os apartamentos 302 e 303 com o porteiro Sr. BRITO. Preço: 680 mil cruzeiros cada, com 400 mil cruzeiros o 302 e 366 mil cruzeiros o 303, financiados em 10 anos pela Caixa Econômica. O restante a combinar com RODOLPHO DE PAOLI, à Avenida Rio Branco, 151, grupo 1.612 — Telefone: 52 6213. (53986) 700

COPACABANA — Vendo próximo ao mar 2 salões, uma sala, 6 dormitórios, 4 banheiros sociais. Base Cr$ 4.500.000 com financiamento. Pode ser visto hoje. 57-5871 — 46-5044. (12274) 700

COPACABANA — Posto 6 — magnifico apto, um por andar, 4 dormitórios — 2 salas, grande jardim de inv. — Cr$ 3.300.000,00 — 57-5871. Saraiva. (12275) 700

UM ALTO PADRÃO DE CONSTRUÇÃO COMO DIFICILMENTE V. S. ENCONTRARÁ EM APARTAMENTOS DÊSTE TIPO.

- 1 sala (com sancas) e jardim de inverno;
- 2 ou 3 quartos, todos com armários embutidos forrados em madeira;
- Banheiro completo c/ Box
- Ampla cozinha com inúmeros armários;
- Otima área de serviço com 2 tanques ladrilhados e com mármore;
- Quarto e banheiro de empregada;
- Garagem para os apartamentos de 3 quartos.

60% FINANCIADOS
em 10 anos após o habite-se

PREÇOS:
de Cr$ 785.000,00
a Cr$ 1.360.000,00
Sinal . . . . . . 20 %
No habite-se . . 10 %
3 meses após o habite-se . . . . 10 %

Comece o novo ano no seu novo o maravilhoso apartamento do Flamengo – em rua exclusivamente residencial e próximo de tôda a condução! Venha agora fechar negócio, e visite no local os retoques finais da obra. Sòmente foi empregado material de primeira qualidade. Todos os apartamentos receberam acabamento de luxo!

CONSTRUÇÃO DA CIA. CONSTRUTORA PEDERNEIRAS S. A.

* 3 elevadores Otis de luxo, cabine em sucupira clara. * Pilotis com painel decorativo, lago e jardineira. * Play-ground coberto e descoberto. * Hall social com piso de mármore. * Ferragens La Fonte. * Deposito para malas. * Incinerador de lixo.

IMOBILIARIA CIVIA S.A.

Vendas e informações:
IMOBILIARIA
CIVIA S. A.
Travessa do Ouvidor, 17 - 2º - Tel.º 52-8166

HOJE VISITAS AO LOCAL DAS 9 ÀS 17 HORAS

Flamengo

FLAMENGO — Confortáveis e modernos apartamentos, compostos de: vestíbulo, sala, 2 quartos separados, cozinha completa, banheiro completo, quarto e banheiro de empregada. Area de serviço c/ tanque. Esquina das Ruas Marquês de Abrantes e Marquês de Paraná. Peças principais tôdas de frente para a rua. Entrada de serviço independente. Venezianas metálicas coloridas Paramount. Otimos apartamentos para moradia, renda ou revenda. Preços fixos sem reajustamento de espécie alguma, desde Cr$ 500.000,00. — PREVINAL COMERCIO E INDUSTRIA S/A. — Rua da Assembléia n.º 11 — 12.º andar — Telefones: 42-4737 e 32-8962. (62200) 900

FLAMENGO — Vendo à Praia do Flamengo, luxuoso e grande apartamento de frente, andar alto, tendo 4 amplos quartos, 2 salões, grande varanda em tôda frente, 2 banheiros sociais, copa-cozinha, 2 quartos e banheiro de empregada e garage. Maravilhosa vista panoramica. Preço: Cr$ 2.500.000,00. Financio até 1.200.000,00 em 10 anos Tab. Price. Infs. e visitas a combinar com JOHN R. AMARAL SCHAEFER, Rua Senador Dantas, 118, sala 516 — Fones 42-8305 e 37-4537. (10247) 900

FLAMENGO — R. Barão do Flamengo — Edifício Simon Bolivar — Vendo apto. 1.104, com 2 quartos, 1 sala, todos de frente, demais dependências, quarto e banheiro de empregada e garage. Cr$ 300 mil à vista, 200 mil em 18 anos e o restante em 3 anos. Ver no local com o porteiro. Tratar Tel. 45-8761. (00826) 900

FLAMENGO — diretamente do proprietário vende-se luxuoso apartamento nesse bairro, com quatro grandes quartos, duas salas, hall, três banheiros, cozinha, varanda e quarto de empregadas, aceitando-se pequenos imoveis ou sitio próximo desta capital, com parte do pagamento. Tratar pelo fone 47-3235, diariamente. (01791) 900

FLAMENGO — (Praia do Flamengo, 194) — Vendemos apartamento de frente — 8.º andar — constante de: hall, galeria c/ armarios sala, varanda, 3 quartos c armarios, varanda interna, banheiro em cor, copa e cozinha, area de serviço e tanque, dependencias para empregada. Preço Cr$ 1.690.000,00 e Cr$ 690 mil financiados. ADMINISTRADORA IMOBILIARIA LIMITADA — Praça Floriano 31/39 — 2.º andar. Telefones: 22-6422 e 22-7690. (29798) 900

ATENÇÃO! Não compre nem venda imóveis sem antes consultar à Paulo C. dos Santos.

APARTAMENTOS — Vendo para entrega em 8 meses, na Rua Hermenegildo de Barros, de quarto e sala conj., kit., e banh. completo, à partir de 243 mil cruzeiros, com pequena entrada, parte facilitada e o restante financiado em prestações mensais de Cr$ 1.793,40. Detalhes com Paulo C. dos Santos à Rua México, 148, Gr. 1.006. Tel. 42-2577. Fora do expediente pelo tel. 34-1651.

APARTAMENTOS — Vendo para pronta entrega, com 1 quarto sala separados e 2 quartos conj. e sala, coz. e banh. completo. Próximo ao palácio do Catete e da Praia. Preços à partir de 400 mil cruzeiros. Detalhes com Paulo C. dos Santos à Rua Mexico, 148, Gr. 1.006 — Tel. 42-2577. Fora do expediente pelo tel. 34-1651.

APARTAMENTOS — Vendo à Rua Andrade Pertence, já na 8a. lage, em edifício s/pilotis, com 2 quartos, sala, coz., banh., dep. de empregada, e área, para entrega em 12 meses. Preços à partir de Cr$ 570.000,00. Detalhes com Paulo C. dos Santos à Rua México, 148, Gr. 1.006. Tel. 42-2577.

APARTAMENTOS — Vendo de luxo, na Rua Ferreira Viana em Edifício sobre pilotis, em inicio de construção, c/3 amplos quartos, sala com 27,70, sala de almôço, 2 banhs. sociais em côr, dep. de empregada, área e vaga na garagem para todos os apartamentos. Detalhes exclusivamente com Paulo C. dos Santos à Rua México, 148, Gr. 1.006. Tel. 42-2577. Fora do expediente pelo tel. 34-1651.

APARTAMENTOS — Vendo na Rua Corrêa Dutra em Edif. de 3 apartamentos por and., c/2 salas, 2 varandas, 2 quartos e demais dep. em inicio de construção. Detalhes c/Paulo C. dos Santos à Rua México, 148, Gr. 1.006. Tel. 42-2577. Fora do expediente pelo tel. 34-1651.

NA COMPRA ou venda de imóveis, procure Paulo C. dos Santos à Rua México, 148, Gr. 1.006. Tel. 42-2577. Fora do expediente pelo tel. 34-1651. (27915) 900

APARTAMENTOS DE FRENTE, EM FINAL DE CONSTRUÇAO: À Rua Senador Vergueiro, esquina da R: Paissandu, constando de: Quarto, varanda, banheiro e kitchinette; e de sala e quarto conjugados, varanda banheiro e kitchinette. Preços de: ...... 230.000,00 a Cr$ 340.000,00. Sinal de 15%, parte facilitada e parte financiada em 5 anos. CIVIA — Trav. Ouvidor, 17 — (Sec. de Vendas, 2.º and.) Tel.: 52-8166, de 8,30 às 18,00 hs.

APARTAMENTO C/ 70% FINANCIADO E PARA PRONTA ENTREGA — ótimo apartamento de frente para a Praça José de Alencar, no Edifcio Simon Bolivar, acabado de construir, constando de: Entrada, 1 sala, 3 quartos, 2 banheiros scoiais, copa-cozinha, quarto e dep. de empregada, garagem. Preço: Cr$ ...... 1.150.000,00 c/70% financiado. CIVIA — Trav. Ouvidor, 17 — (Sec. de Vendas, 2.º and.) Tel.: 52-8166, de 8,30 às 18,00 hs.

APARTAMENTO COM 80% FINANCIADO EM 15 ANOS — Situado à Rua B. de Macedo, em Ed. de 3 pavimentos de fundos, constando de: 1 sala, 1 quarto (independentes e com armários embutidos), banheiro completo, pequena cozinha. Ocupado c/contrato vencido. Preço: Cr$ .... 390.000,00 c/20% à vista e o restante em prestações de Cr$ ..... 3.744,00. CIVIA — Trav. Ouvidor, 17 — (Sec. de Vendas, 2.º and.) Tel.: 52-8166, de 8,30 às 18,00 hs. (55205) 900

FLAMENGO — Rua Paissandu, 318 — Com apenas 300 mil cruzeiros, V. S. receberá ainda hoje, as chaves de um maravilhoso apartamento de frente, único no andar, com ampla sala, 2 quartos, cozinha, banheiro, grande area de serviço, quarto de empregada e, especialmente, maravilhosa varanda com cerca de 60 m2. ocupando toda a frente do Ed. Ver no local, apto. C-01, com o zelador, e tratar diretamente com a firma proprietaria IMOBILIARIA e CONSTRUTORA VILLARINO LTDA. à Rua Mexico, 148, sobreloja, sala 101 — Telefone: 22-1192.

FLAMENGO — Rua Corrêa Dutra n. 9 — Vendem-se os últimos aptos., em final de construção, com ampla sala, quarto separado, ótimo jardim de inverno, banheiro c/ box e cozinha. — Preços a partir de 370 mil cruzeiros, com grande facilidade de pagamento. Ver no local e tratar diretamente com a firma proprietária — IMOBILIARIA e CONSTRUTORA VILLARINO LTDA., à Rua México, 148, sobreloja — sala 101 — Tel. 22-1192. (53976) 900

FLAMENGO — Rua 2 de Dezembro, 140 — Vendo otimo apartamento com ampla sala, 3 dormitorios, hall, banheiro com box, cozinha, area de serviço, WC e quarto para empregada. Parte à vista e parte facilitada. Ver no local apartamento 304, chaves com o zelador. Tratar à Rua do Mexico, 148 — sobreloja — sala 101 — Tel. 22-1192. (53969) 900

RUA BARÃO DO FLAMENGO — Vende-se, no ed. Simon Bolivar, luxuoso apto., frente, ampla sala, 3 quartos, armários embutidos, 2 banheiros sociais, garagem, etc. Cr$ .... 1.650.000,00, c/ parte financiada. — ADMINISTRADORA NACIONAL, av. Pres. Ant. Carlos, 615, 2º pav. Telef. 52-1236. (10313) 900

A R. SENADOR VERGUEIRO 106, prox. praia Flamengo, vende-se o apto. 306, de frente, recente construção, com saleta, varanda, grande e arejado quarto, banh. comp., pequena cozinha, arm. embutido. 350 mil cruzeiros. 120.000 financiados em prestações de 1.200 cruzs. Chaves com HORACIO. (29786) 900

APTO., ampla sala, q., coz., banh. em cores, hall para geladeira, 3 entradas independentes, direito espaço sobreloja, w.c. empregada, vende-se por Cr$ 390.000,00 sendo Cr$ .... 220.000,00 à vista, restante facilitado em 15 anos a Cr$ 1.600,00 mensais. Ver e tratar com o proprietário à Rua Corrêa Dutra, 56, apto. 54, 6.º andar. (52533) 900

FLAMENGO — Vendemos à Rua Senador Vergueiro, 207, no Ed. Barão de Jundiaí, para entrega em poucos meses, magníficos aptos. de frente, com sala, saleta, 2 quartos, dependencias de empregada. Grande facilidade e financiamento. Vendedores no local das 8,00 às 22 horas (mesmo aos domingos e feriados). Tratar no local ou na INCORPORADORA IMOBILIARIA MAZZA LTDA. Rua da Assembléia, 67, 3.º andar, tels. 22-7266 e 42-8070. (51077) 900

FLAMENGO — Compre com apenas 5 mil cruzeiros mensais, sem juros, com a entrada inicial de 50 mil cruzeiros, o seu apartamento com sala, quarto, banheiro e cozinha, no majestoso edifício da Praia do Flamengo, 12. Todas as peças com iluminação e ventilação direta. Em final de construção de Severo e Villares. Tratar na BOLSA DE IMOVEIS, Av. Rio Branco, 128, 1.º andar (Esq. de Sete de Setembro). (06195) 900

FLAMENGO — PRAIA — Vendo em construção ótimos apartamentos pequenos, para renda ou moradia, tendo: quarto, sala, banheiro e kitchnette. Preços a partir de Cr$ 340.000,00 sendo 10% de sinal e o restante a longo prazo. OLIVIERI — Rua da Assembléia, 104-5.º andar — Salas 512 e 514. Tels.: 22-9562 e 42-8547. (50125) 900

Gávea

TERRENO PARA GRANDE RESIDÊNCIA — Situado à Rua João Borges, magnifico terreno com cêrca de 3.500,00 m2., tendo uma frente de 70,00 m., com magnificas árvores e belissima vista. Preço: Cr$ 3.500.000,00. CIVIA — Trav. Ouvidor, 17 — (Sec. de Vendas, 2.º and.) Tel.: 52-8166, de 8,30 às 18,00 hs. (55207) 1001

LAGOA — R. Sacopã — Linda Casa, estilo moderno terreno 13 x 40, e grande terraço, varanda, escritório, sala, 3 quartos, um duplo; banh. com box, dep. empreg. Agua própria, garage. Preço 1 milhão 500 mil. Vende RUFINO C. FERNANDES, Av. Rio Branco, 173, 8º., s 807. Tels. 42-1280 e 52-3795. (29841) 1001

GAVEA — TERRENO — Vende-se ótimo localizado à rua Cedro, local da nova Universidade Católica, para pronta entrega com 650m2. Preço 1 milhão de Cr$ com fac. Inf. com Cabral, à rua do Carmo, 71, s 306. 43-0604. (123355) 1001

JARDINS GAVEA — Golf Club — Vendemos terreno com 20m. de frente, 31m dos lados Rua Golf Club - Jaime Silvado. Base Cr$.... 1.500.000,00 facilitando. Rudolf Karter e Cia. Ltda. Tels. 42-4635 e 22-6545 Avenida Rio Branco, 173 sobreloja, em frente a Galeria Cruzeiro. (03500) 1001

RUA ARAUCARIA 114 apto. 301, 1 sala grande, 3 quartos, 2 banheiros, cozinha, dep. empregada. Ver com sr. Jair, tratar 25-4215. (07249) 1001

RUA ARAUCARIA 114, apto. 301, 1 sala grande, 3 quartos, 2 banheiros, cozinha, dep. emgpregada. Ver com sr. Jair, tratar 25-4215. (07228) 1001

GAVEA — Vendemos próximo ao Jockey, ótimos apartamentos para entrega em 10 meses, com quarto e sala separados, banheiro e cozinha americana. Preço de Cr$ 300 mil., com 30 mil de entrada, parte facilitada e parte financiada a longo prazo. Informações com a Imobiliaria Lif Ltda., à Av. N.S. de Copacabana, 61, 2.º andar, grupo 201. Tel. 57-4515 e .... 37-4635. No centro à rua 7 de Setembro, 66, 12º, andar, sala 1206, Tel 22-9392. O Escritório de Copacabana funciona diàriamente, inclusive nos domingos, até às 20 horas. (8644) 1001

TERRENO — Vende-se, com 34 metros de frente e 709 m2. de área, de esquina, rua Pacheco Leão com Estrada D. Castorina, ônibus e lotação à porta. Preço de ocasião, parte financiada. Tratar com MONTEIRO. Rua Debret, 23 — 6.º and. sala 610 — Centro. (27918) 1001

Grajaú

ATENÇÃO! Oportunidade! — Vendo apartamentos de luxo, em construção sôbre pilotis, com play-graund no mais fino ponto do Grajaú Av. Engenheiro Richard com: Vestibulo, ampla sala, jardim inverno, 2 ótimos quartos, copa cozinha, area de serviço, quarto e bnaheiro de empregada. Preço .... 390.000,00. Sinal 30.000,00; na promessa 30.000,00. Prestações de .... 6.000,00. O saldo em parcelas. Tratar diretamente tel. 26-0281. Anita Gelbert. Atende-se diàriamente das 9 às 20 horas. Raro negócio. (13005) 1200

GRAJAU — R. M. Jôfre, n. 123, apt. desocupado, c sala, 2 qtos., varanda, dep. empreg. etc. Preço 450 mil. Entr. 200 mil e restante financ. Chaves no apto. 102 — Vende RUFINO C. FERNANDES. Av. Rio Branco, 173 8º., sala 807. Tels. 42-1280 e 52-3795. (29842) 1200

GRAJAU' — Terreno — Vende-se por preço modico em otimo ponto comercial zona de 8 pavimentos na rua Barão do Bom Retiro 898. O terreno mede 12,30 m de frente com passagem para entrada de vila. Tratar na rua 7 de Setembro 141, 3.º andar — Telefone 43-0777. (26687) 1200

GRAJAU — Vende-se ótima casa, de solida construção moderna, em centro de terreno, com dois pavimentos — térreo — três salas, saleta de almoço, ampla cozinha, quarto e banheiro de empregadas; segundo pavimento — 4 amplos quartos, sendo um duplo, instalações sanitárias em 2 cômodos separados. Ampla garage — Tudo em ótimo estado de conservação — Preço básico — Cr$ 2.000.000,00 — Informações pelo telefone 38-4555 com os proprietários. (10210) 1200

Ipanema

IPANEMA — Vendo ótima residência à Rua Barão da Torre com 5 quartos, 3 salas, 2 varandas, 2 banheiros, 3 quartos para empregados, garage para 2 carros, copa, cozinha, em terreno de 10x50 — Walter Weins Chench. 42-6437. (10231) 1300

VENDE-SE residência para ocupação imediata. Ver à rua Redentor, 268, de 12 às 18 hs. Tels. 22-8362 e 57-2614. Cr$ 1.800.000,00 alguma parte a prazo. (12294) 1300

IPANEMA — Por Cr$ 350.000,00 e Cr$ 400.000,00, respectivamente com bem financiamento, vendo os dois últimos e magníficos apartamentos a Rua Alberto de Campos 51, constando de ótima sala e grande quarto, separados, cozinha, banh. compl. e garagem. Todas as peças muito claras. Edifício novo com elevador. Entrega imediata. Aceito I.P.A.S.E. Ver e tratar no local c. sr. Kurt, ap. 102 das 9 até 17,30 horas. (13180) 1300

IPANEMA — Vieira Souto — Apto., vendo, 3 qs., escritório, 3 salas, 2 qs de criadas, mansarda para depósito, fino acabamento, Cr$ 2.600.000,00, com alguma facilidade. 57-5871, 46-5044. SARAIVA. (12273) 1300

IPANEMA — Vendemos para entrega imediata, excelente apartamento tipo casa, proximo a praia, com sala, tres quartos, banheiro completo, cozinha, dependencias de empregada, area e tanque, garage e quintal privativo — Todas as peças amplas claras Preço: Cr$ 700 mil com Cr$ 480 mil a combinar e Cr$ 220 mil financiados em 16 anos, troca-se tambem por casa na zona Sul ou Norte. Tratar na IMOBILIARIA LIF, LTDA. Avenida N. S. Copacabana 661, 2.º andar, — Grupo 201. Tels.: 37-4635 e 37-4515. — Atendemos diàriamente, inclusive aos domingos até às 20 horas. No centro: Rua 7 de Setembro 66 — 12.º andar, sala 1206. Tel.: 22-9392. (09750) 1300

AV. EPITACIO PESSOA — Vendo por Cr$ 1.800.000,00 terreno medindo 17 mts. de frente, 60 metros numa linha de extensão, 48 metros na outra e 12 metros na linha de fundos, que dá para à rua Tabatinguera. Facilito Cr$ 1.000.000,00 no prazo de 3 anos. Tratar com Theophilo da Silva Graça. Av. Nilo Peçanha, 26 sala 702. Tel. 22-2483. (14157) 1300

IPANEMA — Vendemos excelente casa de 2 pavimentos, com 2 salas, 4 quartos, sendo um duplo banheiro em côr, copa, cozinha, garage e demais dependências. Tratar 22-9543. (27396) 1300

Laranjeiras

LARANJEIRAS — APARTAMENTO DE LUXO — Vendo magnifico apartamento para entrega imediata, com grande hall de entrada privativo, 2 salões, varanda com 20m2., 4 quartos com 20m2. cada um, 2 banheiros sociais em côr, copa, cozinha, 2 grandes quartos e banheiro de empregada, garagem e deposito para malas. Preço base Cr$ ... 3.000.000,00 com parte financiada. OLIVIERI — Rua da Assembléia, 104-5.º andar — Salas 512 e 514. — Tels.: 22-9562 e 42-8547. (50124) 1400

LARANJEIRAS — Vendo dois terrenos em parte planos com belissima vista na Rua Campo Belo, em frente dos fundos da casa dr. Osvaldo Aranha, área 360 m2. cada e preço base Cr$ 350 mil com financiamento — Aceita-se troca por apartamento ou carro. Telefonar dra. CATHERINE 52-9822, 52-8223 e 37-3328. (04874) 1400

LARANJEIRAS — Vendo apto. rua Mário Portela, c/sala, 3 qtos., grde. cozinha e banheiro e ainda com área de 36 m2. — Cr$ 600 mil com grande financiamento Cx. Econômica. Tratar com OLAVO R. FALCAO — Rua do Carmo, 6 sala 803. Tel. 22-1018. (27963) 1400

LARANJEIRAS — Vende-se o apartamento 802, sito à rua das Laranjeiras 356, para entrega imediata, em edificio sôbre Pilotis, acabado de construir, com salão, três ótimos qts., copa-cozinha, grande área de serviço tôda revestida de azulejo, peças principais a óleo. Ver e tratar no local com o sr. Marcio, tel. 25-6128. (27931) 1400

CASA NO COSME VELHO — Vendo ótima centro de jardim com 3 dormitório, 2 salas, varanda, copa, banh., completo, cozinha ampla, garage, qto. e banheiro. Para ver e tratar com sr. SOARES. Av. Pres. Vargas 435, 9º., sala 903-A. Tel. 43-0655. (00922) 1400

LARANJEIRAS — Apto. novo de luxo entrega imediata. Vende-se amplo com sala, 3 quartos c/armários, banh. c/box, escritório, copa-cozinha, área c/tanque, quarto e banh. p/ empreg. garage etc. Lado da sombra, linda vista, 3.º andar. Cr$ .... 600 mil a combinar, e 200 mil financiados. Sr. Simões — 52-0820 — 29-4712 32-6971. (01785) 1400

LARANJEIRAS — Vende-se diretamente 2 grandes apartamentos novos com 150 metros quadrados cada um à Rua das Laranjeiras 356 apto. 201 e 801 de frente. Chaves com porteiro, tratar pelo tel. 45-4661. (00887) 1400

LARANJEIRAS — Vendo grande apto. à Rua Belisário Távora (elevador também pela Rua General Glicério), com salão, 3 qtos., armários, demais deps. e garage. Preço Cr$ 800 mil, com metade financiada. Laudelino Martins. Tel. 25-8299, de segunda a sex[illegible]ira. (12279) 1400

LA[illegible]JEIRAS — Vendo bom apto. à Rua Gen. Cristóvão Barcelos (esquina General Glicério), de frente, com 2 salas, 2 qtos. e demais deps. Preço Cr$ 750 mil, com financiamento. Laudelino Martins. Tel. 25-8299, de segunda a sexta-feira. (12280) 1400

Leblon

LEBLON — Vende-se apartamentos prontos em edificio de grande luxo. Prédio sôbre "Pilotis" na primeira quadra da praia, na avenida mais aristocrática do Leblon: 2 salas conjugadas, 2 amplos quartos, banheiro de cor com box, cozinha e dependências de empregada, com direito a garagem. Abastecimento de água garantido, reforçado por poço arteziano. Acabamento geral muito esmerado. Ver à Av. Visconde de Albuquerque n. 149 — Com o sr. Adriano encarregado. Tratar pelo telefone 52-5584. (13232) 1500

LEBLON — Vendo em rua transversal a Delfim Moreira próximo à praia, lado da sombra, ótimo prédio com 4 quartos, 2 salas, 2 varandas, 2 banhs., dep. p/ empregados e garage. Terreno de 14x28 Walter Weins Chench 42-6437. (10232) 1500

LEBLON — Vendo, pronto de frente, apartamento de saleta, quarto, banheiro, cozinha e varanda. 150 mil cruzeiros a vista e o resto em prestações de Cr$ 3.187,00. BOLSA DE IMOVEIS, Av. Rio Branco, 128, 1.º and. (esq. 7 de Setembro). (08193) 1500

LEBLON — Vendo, na rua Dias Ferreira, magnifico terreno de esquina, lado da sombra, terreno medindo 13x30 mts., pronto para construir. Theophilo da Silva Graça — Av. Nilo Peçanha, 26 — Sala 702. Tel.: 22-2483.

LEBLON — Vendo Cr$ ...... 2.500.000,00, à rua General Venâncio Flôres, lado da sombra, terreno medindo 13x33 mts., pronto para construir. Theophilo da Silva Graça. Av. Nilo Peçanha, 26 — Sala 702. Tel. 22-2483.

LEBLON — Vendo Cr$ ...... 4.500.000,00, em frente Av. Delfim Moreira, excelente terreno medindo 26,80 x 28, no trecho mais aristocrático do bairro, lado da sombra, zona de 4 pavs., facilito pagamento. Theophilo da Silva Graça, Av. Nilo Peçanha 26-7.º S/702. Tels. 22-2483 e 42-9506. (9605) 1500

LEME — APTO. PRONTO — Vende-se em magnifica localização, com vista para o mar, de frente à rua Antônio Vieira, composto de saleta, sala, quarto separado, banh. e cozinha. Preço 450 mil com 50 por cento fin. Chaves com Cabral rua do Carmo, 71 — 306 — 43-0604. (12357) 1500

VENDO — Apartamento de luxo — Leblon — Av. Ataulfo de Paiva 1389 apto. 302 com 2 salas, 3 quartos, banheiro em cor, cozinha, garagem e demais dependencias. Ver e tratar no local das 14 as 16 horas, diariamente. (04870) 1500

LEBLON — A 5 minutos do Jockey, vende-se aptos. em início de revestimento de sala, quarto, cozinha e banheiro e sala, 2 quartos, cozinha e banheiro. Preço Cr$ .... 300.000,00 e 420.000,00. 10% de sinal, tratar com a proprietária na Av. Rio Branco, 311, 2.º and., BRASILIA IMOBILIARIA S. A., e ver Av. Rodrigo Otavio n.º 226. (41646) 1500

LEBLON — Vendo à Rua Aristides Espinola n.º 20 apartamentos de entrada, sala com pintura a óleo e sancas, três quartos com armários embutidos, cozinha grande quarto de empregada e área c tanque, banheiros em côr com box, prédio de esmeradissimo acabamento sôbre pilotis c/ belíssima entrada, para entrega em dezembro. Preços desde 1.150.000,00 com grande financiamento em 10 anos — Ver no local e tratar ANTONIO H. OLIVEIRA Rua Rodrigo Silva, 18, sala 701 42-3539. (55335) 1500

LOJA PARA PRONTA ENTREGA — Em Edifício acabado de construir, à Av. Ataulfo de Paiva, 814, de frente para a Praça Anthero de Quental, ótima Loja com girau para escritório e sanitário. Preço: Cr$ 1.300.000,00 c/ parte financiada em 10 anos. CIVIA — Trav. Ouvidor, 17 — (Sec. de Vendas, 2.º and.) Tel.: 52-8166, de 8,30 às 18,00 hs. (55402) 1500

Leme

APTO. LEME — Vendo, novo, frente, alto, sala, 2 qts. dep. emp. 630 mil com 40% entrada rest. financ. 42-1473 Monteiro Mergado. (09903) 1600

LEME — Raríssima oportunidade — Vende-se pronto para ser habitado e já ricamente decorado, confortável apartamento, em andar alto, em rua exclusivamente residencial e a poucos metros da praia, da condução e do comércio, constando de: 2 grandes salas, 3 amplos quartos, cozinha, 2 banheiros sociais, despensa, quarto e banheiro de empregada e garage. Parte à vista e grande parte financiada em 15 anos a juros de 10% a. a. tabela Price. Ver no local e tratar pelo telefone 46-8954, diretamente com o proprietário. Rua General Ribeiro da Costa, 56 apto. 1.102, chaves com o Porteiro. (29754) 1600

Lins Vasconcelos

LEBLON — Vendo magnífico apto. de frente, 2º and., com 2 qtos., boa sala, jard. de inv., WC em côr, cozinha, dep. empreg. e garage. Edif. pequeno, construção 4 anos, prox. à praia. Cr$ 540 mil à vista. (caixas não). Rua General Venâncio Flôres, 405, apto. 301. Tratar 27-0090, Sr. Seabra. (09938) 1700

Praça da Bandeira

APARTAMENTOS — Vendo bem próximo à Pça. da Bandeira, com quarto e sala separados, ótimos para consultórios, escritórios ou residências, preços à partir de Cr$ .... 350.000,00, com apenas 10% de sinal. Maiores detalhes com Paulo C. dos Santos à Rua Mexico, 148, Gr. 1006. Tel. 42-2577. Fora do expediente pelo Tel. 34-1651. (27917) 1900

Rio Comprido

RIO COMPRIDO — Próximo à rua Hadock Lôbo — Vendo por Cr$ 550.000,00, para entrega imediata, ótimo apartamento de frente, acabado de construir, edifício de 4 pavimentos, tendo: entrada, sala, varanda, 3 quartos, banheiro, cozinha, área com tanque, quarto e banheiro de empregada. Parte facilitada. Ver à Rua Aristides Lôbo, 38 — Apto. 102 e tratar com o Corretor OLIVIERI Rua da Assembléia, 104-5.º andar — Salas 512 e 514 — Tels. 22-9562 e 42-8547. (50122) 2001

SANTA TERESA — VENDEM-SE apartamentos com 2 e 3 quartos à R. Joaquim Murtinho, 786, Santa Teresa, em final de construção, com 10 por cento de sinal, 60 por cento financiados a 6 anos e o restante facilitado. Ver no local e tratar à Rua do Carmo, 38 — s 505 — com o sr. ORLANDO — Tel. 52-3341. (09911) 2100

SANTA TERESA — Vendemos à rua Monte Alegre 254 — magnífico apto. s 201 — Em edifício de um por andar — constando de: 3 quartos, 2 salas, banheiro, cozinha, dependencias completas de criada e serviço. Preço: Cr$ 800 mil. Visitas no local diariamente das 13 as 16 horas. Tratar na Imob. Esperança Ltda. Av. Rio Branco 39, 11.º andar. Tels.: 43-3100 e 43-3663. (53130) 2100

São Cristóvão

TRAPICHE OU INDUSTRIA — Vende-se área de 1.560m2 com 26 mts de testada, 2 moradias antigas, perto da Praia de S. Cristóvão e Av. Brasil. Ver plantas e tratar na COORDENADORA IMOBILIARIA. Trav. Ouvidor 36 — 4º. pav. Fone 52-3311. (00937) 2200

S. CRISTOVAO — Terreno compramos com área de 500 a 1.200 m2 perto do Campo de S. Cristóvão e Av. Brasil p construção de indústria. SABARA' LTDA. Tel. 52-8261. (01815) 2200

Santa Teresa

MARACANA — Vendemos ótima casa de sólida construção, não precisando qualquer reforma, taqueada e com lage de cimento armado, constando de 2 salas, 4 quartos, banheiro, cozinha e quintal. Lugar saudavel e com muita agua. Preço 548 mil Cr$ sendo 164.400 Cr$ de entrada e o restante financiado a longo prazo. Visitas e venda no local à Rua S. Francisco Xavier n. 711. — Informações tels. 42-7067 e 32-6545. (27932) 2300

Zona Industrial

ZONA INDUSTRIAL — Vendo à Av. Brasil, 2.180, edifício novo de 4 pavimentos, para depósito ou indústria, tendo área de ocupação de 1.715 m2 e capacidade de 3 ton. por m2. Ver no local e tratar com o Corretor OLIVIERI — Rua da Assembléia, 104-5.º andar — Salas 512 e 514. Tels. 22-9562 e 42-8547. 50126) 2400

ZONA INDUSTRIAL — São Cristóvão Rua Bomfim vendemos ótima instalação para Laboratório Farmacêutico, com área aprox. 3.000 mqu. entregando livre e desocpado; São Cristóvão vendemos magnífica área de terreno com aprox. quarenta mil metros qu. planos em terra firme, não e aterro! Para grande industria; São Cristóvão vendemos magnífica área com grande frente para Praia São Cristóvão perto do gazometro com 3.600mqu. aprox.; Bonsucesso — vendemos área de terreno parte coberta com galpão, para entrega imediata: — Avenida Suburbana, vendemos magnífico edifício para Industria ou Fabrica, para pronta instalação. Rudolf Karter e Cia. Ltda. Avenida Rio Branco, 173 sobreloja, tel. 42-4635 e 22-6545 em frente a Galeria Cruzeiro. (03509) 2400

CAJU GALPAO — Vendo medindo 1.203 m2 dando fundos para o mar, tendo ao lado do mesmo, mas separado, outra edificação com 3 salas para escritório, e no 1º. pavimento 2 apartamentos de 3 quartos, 1 sala, banheiro completo e cozinha, terreno mede 35,95 x 140. WALTER WEINSCHENCK 42-6437. (16234) 2400

GRANDE OFICINA MECANICA — Vendo com maquinismos os mais modernos, importados da Alemanha, Estados Unidos da América, Suécia, Itália etc., montados em grande galpão com 2 guinchos elétricos medindo 2.300 m2, tendo o terreno um total de 9.000 m2, aproximadamente. Para maiores detalhes com WALTER WEINSCHENCK, 42-6437. (10233) 2400

Tijuca

TIJUCA — Magnífica Oportunidade: Vende-se apartamento em Construção de luxo sôbre "Pilotis" com Play-Ground amplo e garagem; constante de: hall de entrada, saleta, ampla sala, 2 magníficos quartos, ótimo jardim de inverno, magnífico banheiro completo com box, ampla cozinha com armário, ótima area com tanque e entrada independente, apto. de empregada com armários e W. C. empregada. Sancas e florões nas peças principais. Tratar com o Sr. LEMOS, Av. Erasmo Braga, 277, s. 608, tel. 32-2752. Condições excepcionais de Pagamento. Entrega em fevereiro de 56. (04828) 2500

ATENCãO! Vendo apto. de luxo de frente a Rua Adalberto Aranha com vestíbulo, ampla sala, 2 ótimos quartos banheiro, copa, cozinha, área, dep. empregada. Sinal 30.000,00 na promessa, 30.000,00 nas chaves 60.000,00.-- Prestações de 5.000,00. O saldo em 5 anos financiados. Tratar tel. 26-0281. Anita Gelbert. Diàriamente das 9 às 20 horas. Raro negócio. (13241) 2500

TIJUCA — Vendo ótimo prédio tendo 3 quartos, 2 salas, coz. banh., comp. e dep. de emp. 700.000,00 com financiamento. — Tratar com J. T. VIEIRA — Av. Nilo Peçanha 26, sala 712 — Tel. 22-0175 das 16 às 18.30 horas. (52532) 2500

PCA. SAENZ PENA — Vende-se o ap. 713 da rua Conde de Bonfim 422 em 1a. locação c/saleta, quarto, banheiro e bico de gás. Pode ser também alugado. Tel. 54-1890. (04816) 2500

TIJUCA — Vendo moderna e confortável vivenda tipo palacete, em ter. de 12 x 60, tendo jard., garagem, var., 2 salas, copa, coz., banh. e dep. de emp. Em cima 4 amplos dormitorios, hall, banh., comp., em côr, var., e lindo jard. de inv. etc. Cr$...... 2.000.000,00 com financiamento. Tratar com J. T. Vieira. Av. Nilo Peçanha 26, sala 712 — Tel. 22-0175 das 16 às 18,30. (8639) 2500

TIJUCA — Grande oportunidade — Vendem-se confortáveis e luxuosos apartamentos, já em pintura, entrega nestes dias, construção esmeradíssima, de saleta, sala, dois e três quartos, ampla cozinha, banheiro completo, box e louça vitrificada, área com tanque azulejados e dependências de empregada, com facilidade e financiamento — Ver na Rua Hadock Lobo, 456 — Largo da Segunda-feira — Tratar diretamente com os proprietários na Rua 1.º de Março, 6 — 2.º andar, sala 11 — Tel. 43-8234. (51307) 2500

APARTAMENTOS --- Os 2 últimos de alto luxo, para família de fino tratamento, a Rua Conde de Bonfim, construção adiantada, único na Tijuca com campo de tênis voley, basquete, com 170m2, composto de: de vestibulo, 3 amplas salas, 3 ótimos quartos c. varanda, 2 banheiros sociais em côr, copa, cozinha com armários embutidos, área de serv. (320x3), dep. empregada. Preço 850.000,00. Forma de pagamento 100.000,00 de sinal e 100.000,00 na promessa. Prestações de 7.000,00. O saldo em parcelas. Tratar diretamente tel. 26-0281. Anita Gelbert.

MUDA DA TIJUCA — Vende-se ap. R. Amoroso Costa 336, ap. 202, novo, de frente, dois por andar, Varanda, Sala, Três quartos, Copa Cozinha, Banheiro, Dep. e quarto de emp. Entrada serviço, Garagem. Preço base Cr$ 750.000,00 com Cr$ .... 500.000,00 em 12 anos, 10% Tab. Price. Pret. men. de Cr$ 5.095,40. Inf. Tel. 38-4045. (12229) 2500

VENDE-SE um sobrado à rua Sta. Sofia, 54, 56, Tijuca. Tratar com o Ser. Alyrio pelo telefone 49-3418. Preço Cr. 600.000,00 à combinar. (04799) 2500

APARTAMENTOS — Vendo, em incorporação em ótima rua junto à Praça Afonso Pena, c/saleta, sala, 2 qs. banh. comp. cozinha, q. criada etc. Preços a partir de Cr$ .... 550.000,00 com parte financiada. Inf. e plantas à Av. Nilo Peçanha, 151 sala 903. Tels. 42-3390 e 48-9690. (09674) 2500

TIJUCA-MAR — Ocasião. Vendo 2 lotes de 14x37, R. Gal. Guedes Fontoura perto da Av. Litorania. Cr$ 650.000,00. M. Rocha R. 7 de Setembro, 65 s. 21, tel. 42-0279. (11199) 2.500

TIJUCA: — Vendo ótimo apto. de frente, no final da rua Barão de Itapagipe, com 2 salas, s. almoço, banh. em mármore, 4 qtos., muitos armários, demais deps., tôdas peças amplas e todo pintado à óleo. Preço Cr$ 1.200.000,00, com 50% financiados. LAUDELINO MARTINS — tel. 25-8299 — de 2a. a 6a. feira.

Subúrbios da Central

TODOS OS SANTOS — Vendo casa com 7 quartos, 3 salas, etc. Preço barato. Aceito oferta 15x93m. Vêr à R. José Bonifácio 140. Tel. ...... 49-0533 Sr. Carlos. (04526) 2800

CASCADURA — Vende-se na Estrada Intendente Magalhães, ótimo terreno todo plano, próprio para grande conjunto de casas, tendo 25 metros de frente por mais de 200 metros de extensão. Tratar com o proprietário à rua do Carmo 38 — 6.º, s/ 607. Telefone 52-2422. Facilita-se. (04814) 2800

CAMPO GRANDE — Sitio com cêrca de 5.250,00 m2., próximo à Rio-São Paulo (K. 41), tendo 1 casa constando de: varanda, 1 sala, 2 quartos, banheiro, cozinha, depósito para material e 2 poços. Terreno todo cercado e c/árvores frutíferas. Preço 300.000,00 com 50% facilitado. CIVIA — Trav. Ouvidor, 17 — (Sec. de Vendas, 2.º and.) Tel.: 52-8166, de 8,30 às 18,00 hs. (55401) 2800

A 200 metros da ponte de Cascadura, vende-se terreno desde 140 mil Cr$, com 50 por cento financiados em 5 anos. Tratar com ADELINO, à rua Alcindo Guanabara, 26, fundos, 5º. andar, sala 508. Tel. 22-1764. (29796) 2800

S. FRANCISCO XAVIER — Alugamos ótimos apartamentos, em primeira locação, à rua 24 de maio, 215, com 3 quartos, sala, cozinha, banheiro, quarto e WC de empregada e área com tanque. Ver no local, chaves com o porteiro, e tratar na Secção de Locações do BANCO IMOBILIARIO E COMERCIAL S. A., à Av. Erasmo Braga n. 255-A sobreloja, no horário de 9,30 às 17 horas, pelo telefone 52-3833, Ramal 41. (01822) 2800

ESTACAO DE RIACHUELO — Rua Esmeraldino Bandeira, 39, próximo da estação e das ruas Ana Neri e 24 de Maio — Em edifício em final de construção, vendo magníficos apartamentos contendo: — hall, boa sala, 2 ótimos dormitórios, banheiro completo, cozinha, W. C. para empregada e área de serviço. Preços à partir de 350 mil cruzeiros. Condições de pagamento: 50% durante a obra, a combinar, e 50% financiados em 5 ou 10 anos, juros de 12% T. Price. Tratar com AVILA RAPOSO, na rua Sen. Dantas 76 — 10.º and. s/1.007. Tel. 52-0579. (01806) 2800

Vila Isabel

VILA ISABEL — Único apartamento — Vendemos para entrega em 30 dias, magnífico apto. com sancas e florões artísticos, construção particular, sito à rua Tegipio n.º 144 — apto. 302. Constando de: 1 sala de 320x450, 3 ótimos quartos, banheiro de 150 x 300 — Cozinha de 300x250 — Quarto de criada de 170x300 — Grande terraço de serviço e W. C. — Preço Cr$ 650.000,00, sendo: Cr$ 260.000,00 de entrada e o restante financiado em 10 anos. Obs. — a rua Tegipio, começa na rua Engenheiro Gama Lôbo, fim de Visconde de Abaeté. Visitas diárias no local. Tratar na Imobiliária Esperança Ltda, à Av. Rio Branco n.º 39-11.º andar. — Tels.: 43-3100 e 43-3663.

Maracanã

VICENTE DE CARVALHO — Aluga-se uma casa de dois pavimentos à Avenida Merity 2806 (As chaves estão no 2802) com 3 quartos, 2 salas, banheiro com chuveiro elétrico, cozinha com fogão a gás, dependências de empregada, entrada para carros. Informações tel. 25-7064. (01851) 2800

Jacarèpaguá

VENDE-SE chacara com casa a rua Florianópolis — Tratar com o proprietário pelo telefone 45-1770, Sr. SMITH. (9675) 3001

Méier

MEYER — Vende-se, Rua 24 de Maio, 1.235, junto à estação, com tôda condução à porta, residência c/quintal, coz. banh. sala, 3 quartos sendo um independente, por 600 mil cruzeiros. Chaves na mesma rua, 1.239, casa 7. 5(00680) 3100

MEIER — Vendo, à r. 24 de Maio, 1229, prédio em ter. de 22x74, próprio para colegio, clube recreativo, etc. — Tratar c/J. T. VIEIRA, av. Nilo Peçanha, 26, s/712, Tel. ...... 22-0175, das 16 às 18.30. (01809) 3100

MEYER — Cr$ 50.000,00 de entrada e o saldo até 20 anos, vendo os ultimos apartamentos de 2 quartos, uma sala, cozinha, W.C. de empregada etc. Ver à Rua Santos Titara n.º 126 e tratar com HELVÉCIO DE GUSMÃO FILHO à Av. Rio Branco, n.º 108 — 17.º — s 1.704. (49178) 3100

MÉIER — Vendo linda res., em tacos e lage, tendo 4 qtos., 2 salas, copa, coz., banh. comp. em côr e dep. de emp., jard. e ent. p/ carro. Cr$ 1.100.000,00, c/ financiamento. — Tratar c/ J. T. VIEIRA, av. Nilo Peçanha, 26, S/ 712. Tel.: 22-0175, das 16 às 18.30. (8638) 3100

MEIER — Vende-se por 20 mil cruzeiros a vista e o restante em prestações mensais, de 3 mil cruzeiros, sem juros, terreno com planta aprovada de casa com 1 sala, 3 quartos, banheiro e cozinha, próximo à Estação e com todas as conduções à porta. BOLSA DE IMOVEIS. Av. Rio Branco, 128, 1.º andar (esq. de Sete de Setembro). (06194) 3.100

Subúrbios da Leopoldina

SUBURBIOS DA LEOPOLDINA — terrenos a 20 minutos da Praça Mauá. Mensalidade Cr$ 358,40 fone 46-1026, Antonio.

BONSUCESSO — Apartamentos — Vendem-se, ótimos apartamentos à rua Aguiar Moreira n. 619, Praça das Nações, de aprimorada construção e com elevador — Parte financiada em 5 anos — Tratar com os proprietários à Rua Uruguaiana n. 55, sala 924 — Edifício Sloper, telefone 23-2927. (12257) 3200

Niterói

OCASIAO. Terrenos em Pendotiba. Transfiro 4 lotes com 2.260 metros quadrados, encerrados com 3 ruas prontas para asfaltar. Terra produtiva e plano, ótima para granja, comércio ou residência. Valor presentemente Cr$ 200.000 mas passa-se para Cr$ 30.000 e mais 81 em prestações de Cr$ 1.460. Somente onze quilômetros das barcas pela estrada Amaral Peixoto. Telefone 32-5887 recado para Sr. Farrance. (13212) 3.300

NITERÓI — ICARAÍ — A 100 metros da Praia, à Rua General Pereira da Silva, ótimo apartamento de frente para pronta entrega, constando de: 1 ampla sala, varanda, 3 quartos, armarios embutidos, banheiro completo, cozinha, quarto e dep. de empregada. Preço: Cr$ 580.000,00, c/ parte facilitada em 4 anos se juros e parte financiada em 5 anos. CIVIA — Trav. Ouvidor, 17 — (Sec. de Vendas, 2.º and.) Tel.: 52-8166, de 8,30 às 18,00 hs. (55700) 3300

Ilhas

PETRÓPOLIS — Vendo casa de 2 pavimentos na Estrada da Fazenda Inglêsa, 1.175 (Alto da Mosela) salão com lareira, 2 salas e 4 quartos, 3 banheiros, fogão de lenha e Ultragaz, garage para 2 carros, cachoeira, 2 apartamentos para empregados, água própria, mina com galeria e poço artesiano. Terreno de 2.171m2. — Visitas a qualquer hora com o Caseiro Cr$ 1.200.000,00 a longo prazo. Informações e venda escritório SEVERINO SILVA — Rua México 98, 12.º andar. Tel. 42-2454 — 32-4892. (55598) 3500

VENDE-SE por motivo de doença. Dois terrenos, no mais lindo ponto da Ilha Governador. Tem 12x30 cada, situada na praia de Olaria. Rua Pajuçara 34 - 35, no alto do "Estoril" vista panoramica para Guanabara. Os terrenos são cercados e plaltados. Preço Cr$ 250.000,00 por cada um, pagando em longo prazo maiores detalhes falar c/proprietário. Diariamente as 13 horas em diante chamar Sr. Julio pelo tele. 26-4683. (13210) 3.400

PETRÓPOLIS — Para pronta entrega, ótimo apartamento constando de: amplo living todo mobilado e decorado, 3 quartos, banheiro completo, cozinha, quarto e dep. de empregada. Preço: Cr$ 650.000,00 c/Cr$ 350.000,00 financiado. CIVIA — Trav. Ouvidor, 17 — (Sec. de Vendas, 2.º and.) Tel.: 52-8166, de 8,30 às 18,00 hs. (55403) 3500

Petrópolis

CORRÊAS — 120.000 Cr$ — Terrenos grandes com 12.000 à vista. Casas 500.000 com 50.000 à vista. Corretor Ramos da Lagoa. 26-7578 especializado. (00827) 3500

A FAZENDA INGLÊSA fica a 15 minutos de Petrópolis, seguindo a rua da Mosela por estrada calçada, clima sêco, sem ruço. Lá o proprietário vende terrenos arborizados com água própria, com estrada calçada na porta, em condições mui fovráveis. Escritórios na Fazenda e na Avenida F. Roosevelt, 137, sala 610 — Telefones: 52-9822, 52-8223 e 37-3328. (04875) 3500

PETROPOLIS: — Vendo na Estr. União Indústria, fronteiro ao Jockey Club, ótimo terreno com 1.028 m2. Preço Cr$ 650 mil, com financiamento. LAUDELINO MARTINS — Tel. 25-8299 — de 2a. a 6a. feira. (12281) 3500

PETROPOLIS — Vende-se ótima residência em rua asfaltada próxima ao centro da cidade, tendo 4 dormitórios, grande living, luz fluorescente, amplas varandas de frente, fundos e laterais, lareira, linda piscina em azulejos de côr, água própria pura e cristalina e água da cidade em abundância, ampla cozinha com dois fogões à gás, copa, instalação de Ultra-gás, dois banheiros internos, dependências de empregados, duas entradas de mármore e cerâmica, garage, jardineiras floridas, tanques ladrilhados, bombas automáticas, etc. Tem telefone e está completa e modernamente mobiliada. Entrega imediata. Preço base Cr$ 1.700.000,00, mas a eita-se oferta razoável para negócio urgente. Pode ser vista a qualquer hora. Rua Francisco Manoel, 117 — Piabanha, e tratar no Rio à Av. Pres. Vargas, 446 - 6.º, sala 606, tel. 43-8240. Sábados, domingos e à noite, informações pelo tel. 54-2815. (04823) 3500

PETROPOLIS — TERRENOS NO CENTRO — Vendemos vários lotes prontos para construir, com água e luz, na rua Santos Dumont. Preço de Cr$ 145.000,00 a Cr$ 800.000,00. Facilita-se parte do pagamento. Mostardeiro S. A. Av. Alt. Barroso, 72 salas 1.303/4. Tel. 22-3708. Tel. em Petropolis 3770.

PETROPOLIS — CORREAS — BOM CLIMA — Vendemos casa nova e moderna completamente mobiliada "Estilo Funcional", em terreno todo plano. Com living, 4 grandes quartos, 2 banheiros copa, cozinha, garage e demais dependencias. Com financiamento em 15 anos. Mostardeiro S. A. Av. Alt. Barroso, 72 salas 1303/4. Tel. 22-3708. Tel. em Petropolis 3770.

PETROPOLIS — Vendemos no Centro na Av. Pedro I, junto ao 579, terreno todo plano com 25 X 42. Facilita-se pagamento. Mostardeiro S. A. Av. Alt. Barroso, 72 salas 1303/4. Tel. 22-3708. Tel. em Petrópolis 3770.

PETROPOLIS — Vendemos grande casa com tôdas as comodidades no Morin, Rua Marciano Magalhães, Terreno quase plano de 40 X 400, servindo também para instalação de fábrica ou qualquer outra indústria. Facilita-se o pagamento. Mostardeiro S. A. Av. Alt. Barroso, 72, salas 1303/4. Tel. 22-3708. Tel. em Petrópolis 3770.

PETROPOLIS — Vendemos antes do Centro, à Rua Monte Castelo, casa grande, terreno de cêrca de 3.300 m2, casa com tôdas as comodidades, tendo também casa para caseiro, casa para hóspedes, cocheira, galinheiros, etc. Facilita-se o pagamento. Mostardeiro S. A. Av. Alt. Barroso, 72 salas 1303/4. Tel. 22-3708. Tel. em Petrópolis 3770.

PETROPOLIS — Casa no centro, à Rua Monte Caserós, com tôdas as comodidades, em terreno de 11.50 x 200, com grande parte plana. Preço, Cr$ 1.500.000,00. Facilita-se parte. — Mostardeiro S. A. Av. Alt. Barroso 72 salas 1303/4. Tel. 22-3708. Tel. em Petrópolis 3770.

PETROPOLIS — Terreno plano no Retiro, no começo da Rua Henrique Dias, com 34,80 x 45,40. Pronto para receber construção. Mostardeiro S. A. Av. Alt. Barroso, 72 salas 1303/4. Tel. 22-3708. Tel. em Petrópolis 3770.

PETROPOLIS — Apartamento mobiliado no Edifício Centenário, para pronta entrega, c. saleta, sala, quarto, banheiro de côr, grande quarto de empregada e duas varandas envidraçadas. Preço: Cr$ 420.000,00, Sendo Cr$ 50.000,00 financiados pelo Lar Brasileiro. Mostardeiro S. A. Av. Alt. Barroso, 72 salas 1303/4. Tel.: 22-3708. Tel. em Petrópolis 3770.

PETROPOLIS — Apartamento para pronta entrega no Edifício Imperador. Saleta, e dois quartos, Banheiro e kitchnet. Serve também para consultório ou escritório pois fica no 1.º andar com frente para a Av. 15 de Novembro. Preço: Cr$ 420.000,00. Sendo Cr$ 215.000,00 financiados em 15 anos. T. Price. Mostardeiro S. A. Av. Alt. Barroso, 72 salas 1303/4. Tel. 22-3708. Tel. em Petrópolis 3770.

PETROPOLIS — Terreno na Estrada da Saudade, com grande parte plana. Já pronto para receber construção. Com 4.000m2. Vista admirável. Entrada de automóvel já feita com muro de pedra com cêrca de 100 metros de extensão. Facilita-se o pagamento. Mostardeiro S. A. Av. Alt. Barroso, 72 salas 1303/4. Tel. 22-3708. Tel. em Petrópolis 3770.

PETROPOLIS — Itaipava na reta da União Indústria, próximo da Igreja. Casa moderna com tôdas as comodidades, tôda mobiliada, em terreno todo plano de 100 x 86. Grande jardim e horta. Casa para caseiro e garage para 2 carros. Preço: Cr$ 2.000.000,00. Sendo 50% à vista e o saldo facilitado. Mostardeiro S. A. Av. Alt. Barroso, 72 salas, 1303/4. Tel. 22-3708. Tel. em Petrópolis 3770.

PETROPOLIS — Vendemos em Corrêas, no Parque São Manuel, na Estrada do Ribeirão, magnífica casa com varanda, salão, 5 quartos, demais dependências, garage e um apartamento fora com 2 quartos e banheiro. Grande terreno com parte plana e jardim. Arvores frutíferas. Muita agua. Preço: Cr$ .... 800.000,00. Com parte à vista e o saldo financiado a combinar. Mostardeiro S. A. Av. Alt. Barroso 72, salas 1303/4. Tel. 22-3708. Tel. em Petrópolis 3770. (27927) 3500

Teresópolis

TERESOPOLIS — Vende-se em local previlegiado, no Alto, o apart. n 310, de frente para um lindo jardim, com sala, quarto com armário embutido, separado, banheiro completo e kitch. Edifício Sumaré, com ajardins, pavimentos, aquecimento central. Preço Cr$ 280 mil parte financiada e parte facilitada. Ver no local e tratar pelo fone 45-3461. (00892) 3600

TERESÓPOLIS — Luxuoso sítio com 11.500,00 m2 situado próximo à Fazenda da Paz e constando a residência de: living c/ ... 56,00 m2. e Lareira, Sala de jantar, 3 quartos sendo 1 com lareira, 2 banheiros, copa, cozinha, 2 quartos e 2 banheiros para empregados, garagem para 2 carros e residência do caseiro com 2 quartos, banheiro e cozinha. A casa é vendida inteiramente mobilada com móveis americanos e inglêses, cortinas, tapetes, geladeira etc. Preço: Cr$ 4.500.000,00 podendo parte do pagamento ser efetuado com imóveis no Rio. CIVIA — Trav. Ouvidor, 17 — (Sec. de Vendas, 2.º and.) Tel.: 52-8166, de 8,30 às 18,00 hs. (55206) 3600

Sítios e Fazendas

AREAS, sitios e chácaras a 67 Kms. do Rio (Estr. do Contôrno) a Cr$ 8,00 o m2. Pequena entrada. Saldo em 5 anos. Demarcados e ótimos p/ a plantação e criação principalmente p/ fruticultura, avicultura e apicultura. Ajudá-lo-ei organizar seu apiário e a sua lavoura. Passagens, fotos, plantas e recados p/ entrevista pessoal a qualquer hora. Tel. 27-2519. Michel. (02943) 3700

Sítios e Fazendas

SITIOS — Vendo, em Paulo de Frontin, sem casa, vários tamanhos e grande área própria para indústria. Tele. 42-6853. (27563 3800

SITIO — aceita-se sitio, com água e casa, próximo desta capital, como parte de pagamento de apartamento no Flamengo, com quatro quartos, hall, duas salas, três banheiros, varanda, cozinha e quarto de empregada. Tratar pelo fone diretamente com o proprietário, 47-3235. (01792) 3800

SITIO

Vende-se, no E. do Rio, perto de Itaboraí, com 20.000 m2, todo cercado e plantado com 900 laranjeiras, tangerineiras e outras árvores frutíferas, muita água e uma ótima casa de moradia. Para entendimento verbal é favor dirigir correspondência neste sentido a A.C. Caixa Postal 2266 Rio de Janeiro. (9664) 3800

SITIO EM MIGUEL PEREIRA VENDO

À 10 minutos a pé da estação, clima adorável, mede 200.000 m2, em varzeas de culturas, pomar e hortaliças, aviário, pocilgas, cavalariças, estábulo, 2 confortáveis residências c/ água encanada e luz elétrica, várias nascentes água potável, riacho, grande lago, rara ocasião, maiores detalhes com Sr. SOARES, Av. Pres. Vargas, 435, 9.º Sala 903-A. Tel.: 43-0655. (920) 3800

FAZENDA EM VASSOURAS VENDO

70 alqueires geométricos em varzeas de culturas, matas e pastos formados divididos, todos c/ aguadas naturais, nascentes e riachos, grande frente para estrada pública, rara ocasião. — Maiores detalhes c/ Sr. SOARES, Av. Pres. Vargas, 435, 9.º Sala 903-A. Tel. 42-0655. (921) 3800

PARAIBA DO SUL

Vende-se uma fazenda c/ 64 alqueires, séde, comodos p/ despejos, 6 casas para colonos, 1 p/ armazem, 6 pastos divididos, diversas nascentes dágua e 1 riacho que corta a Fazenda, que forma uma piscina feita por natureza, distante da séde poucos metros. Clima muito bom com 400 metros mais ou menos de altitude. Boa chacara de laranjas em diversas variedades e outras árvores frutíferas, numa área de 3 alqueires de terra mais ou menos. Boa estrada p/ automóveis, distante do asfalto 5 quilômetros e da cidade 1 quil. — A cidade tem ótima Cooperativa de Laticínios e o leite é entregue na Fazenda. Vendo motivo: ter outras propriedades a cuidar. Facilita-se parte do pagamento. — Próximo à Fazenda vendo um Sitio c/ 8 alqueires, pastos, capoeiras, diversas nascentes dágua, 1 ótima cachoeira c/ 50 metros de altura mais ou menos, 1 casa c/ 2 moinhos p/ fubá. — Facilito parte do pagamento. Tratar com proprietário JOSÉ DA SILVA BASTOS, na Fazenda do Recato. Informações: — Telefone P.S. 2. (29795) 3800

CASA " PRAIA

Vende-se magnífica no ramal de Mangaratiba — Informações com Sr. EUGENIO — Tel.: 43-4055. (10083) 91

TIJUCA

Obedecendo a tradição de sempre proporcionar os melhores negócios mobiliários nos melhores locais, voltamos a oferecer estes 2 magníficos empreendimentos.

Acabamento primoroso.

Edif. SERRA GRANDE

Amplo sala, Jardim de Inverno, 2 ótimos quartos, varando, cozinha, banheiro, quarto e W.C. de empregada e área de serviço com tanque.

Preços desde:

CR$ 352.000,00

Sinal: CR$ 20.000,00

Prestações mensais de Cr$ 3.700,00

Edif. SERRA NEGRA

Entrada, ampla sala, varanda, bom quarto (separados), cosinha, banheiro, quarto e W.C. de empregada e área de serviço com tanque.

Preços desde

CR$ 256.000,00

Sinal: CR$ 15.000,00

Prestações mensais de CR$ 2.000,00

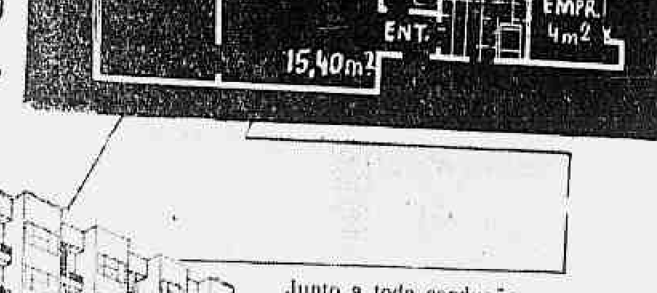

Junto a toda condução para todos os pontos da cidade, será construído à **RUA URUGUAI 184/196** este magnífico conjunto arquitetônico, no qual lhe oferecemos o que há de melhor para emprego de capital seja para

RENDA - REVENDA - MORADIA

RIGOROSAMENTE A PREÇO DE CUSTO

(Construção por administração)

INCORPORAÇÃO - CONSTRUÇÃO - VENDAS,

REVIL - CONSTRUTORA E INCORPORADORA

RUA DO ROSÁRIO, 171 — 10.º AND. — TEL. 52-5338
RUA URUGUAIANA, 55 — GRUPOS 904 / 905
Informações no local diàriamente.

COPACABANA - POSTO 2

RUA BARATA RIBEIRO 160

INCORPORAÇÃO, FINANCIAMENTO E VENDAS DE

RODOLPHO DE PAOLI

Aptos. em início de construção com jardim de inverno, sala e quarto separados, toilette, banheiro completo, cozinha com fogão de 4 bôcas e lugar para geladeira, área de serviço com tanque, quarto e W. C. de empregadas.

Construção sôbre pilotis da

"CONSTRUTORA PREDIAL DE PAOLI LTDA."

Preços: Cr$ 450.000,00 a Cr$ 480.000,00 (Fixos sem reajuste) Sinal de Cr$ 12.000,00, facilidade de pagamento e Cr$ 180.000,00 financiados em 5 anos após entrega das chaves

Tratar diretamente à Av. Rio Branco, 151 — Grupo 1612 — TELEFONE: 52-6218. (53985) 91

CASAS em IBICUI

Vendo diversas. Preços desde Cr$...... 190.000,00 facilitando a metade e o saldo a combinar. Tratar com Domingos a Av. Rio Branco 18, 6.º andar, salas 601 e 602. (51529) 91

CASA - MURIQUI

Vendo casa e um apartamento anexo, tudo novo, preço total do conjunto Cr$ 230.000,00. Facilito Cr$ 100.000,00, a combinar, o melhor negócio do momento em Muriqui — Tratar com Domingos — Av. Rio Branco 18, 6.º andar — salas 602. (51533) 91

CASA EM MURIQUI

Vendo com varanda de 10 metros quadrados sala e grande quarto, cozinha e banheiro, em final de construção. Entrada: Cr$ 80.000,00 o saldo em Cr$ 2.000,00 mensais. Tratar com Domingos Av. Rio Branco, 18, 6.º — sala 602. (51531) 91

CASA NA PRAIA DE MURIQUI

VENDO COM 2 QUARTOS, SALA, COZINHA E BANHEIRO, construida em terreno que mede 10 x 40. Preço à vista Cr$ 320.000,00. Tratar com Domingos a Av. Rio Branco, 18, 6.º andar — Sala 602. (51532) 91

CASAS -- MANGARATIBA

VENDO POR Cr$ 85.000,00 modesta casa com grande terreno perto da praia, tendo água e luz. Tratar com Domingos, à Av. Rio Branco n. 18 - 6.º andar - sala 602. (51535) 91

TERESÓPOLIS

LOTES COM ÁGUA CANALIZADA E LUZ ELÉTRICA PRONTOS PARA RECEBER CONSTRUÇÃO E PERTO DA VÁRZEA.

Sinal de 20% e o resto a prazo longo *sem juros*. Avenida Rio Branco n. 120 - sobreloja — Sala 5 Telefone 32-3190. (53988) 91

ÁGUAS FÉRREAS

Vende-se à Rua Cosme Velho, dois prédios de dois pavimentos, medindo o terreno um total de 15 mts., por 25 mts., para tratar à Praça Pio X, n. 78, sala 910, com Viegas — Tel. 43-3745 ou 57-3521, os prédios não têm contratos, que os gravem. (O gabarito neste local é de 4 pavimentos). (10165) 91

Pintura ou Decoração

Confie a pintura ou decoração de sua loja, escritorio, apartamento ou casa à ARDEC LTDA., que dispõe de pessoal técnico especializado. Orçamento grátis.

Fechamento de Varanda

Envidrace a varanda do seu apartamento ou casa, e ganhe uma peça. Podemos fechá-la em madeira, ferro ou aluminio. Trabalho garantido. Orçamento gratis.

CONSTRUÇÃO OU REFORMA DE CASA

ARQUITETURA, DECORAÇÃO E CONSTRUÇÃO ARDEC LTDA. oferecem os seus serviços para qualquer sugestão ou estudo referente a construção ou reforma de sua casa. Disponha da nossa seção de ARQUITETURA e CONSTRUÇÃO.

ED. ODEON, (CINELÂNDIA) S. 624 - TELS.: 22-5658 e 22-3420

Plaza - Copacabana - Hotel

AV. PRINCESA ISABEL N.º 63 — APT.º 1.302

Vendemos êste magnífico apartamento com frente para Princesa Isabel, mobiliado, constando de: 2 QUARTOS — SALA — VESTÍBULO — BANHEIRO — KITCH. E GRANDE TERRAÇO. — PREÇO Cr$ 850.000,00 sendo Cr$ 300.000,00 de entrada e o restante em 8 anos. Ver diàriamente no local. — Tratar na IMOB. ESPERANÇA LTDA. — Av. Rio Branco n.º 39 — 11.º andar — Telefones: — 43-3100 e 43-3663. (53128) 91

TECOMAT

EMPRESA TÉCNICA DE CONSTRUÇÕES E MATERIAIS LTDA

ENG. RESP. SYLVIO BUNÉA ESPECIALIZADO NOS E. E. U. U.

AV. PRES. VARGAS, 446, SALA 1606, TEL.: 43-9521

OFICINAS: ESTR. DE VIGARIO GERAL, 1841 - RIO DE JANEIRO

VÃOS QUALQUER LARGURA

CONSTROI

FABRICAS — HANGARES — GARAGES — TANQUES — REBOQUES — PONTES — TÔRRES

EXECUÇÃO RAPIDA
DURABILIDADE ETERNA
PEÇAM PROPOSTAS

SUBSTITUINDO A ESTRUTURA DE MADEIRA POR ESTRUTURA METÁLICA PELO MESMO PREÇO

TERRENO NO LEBLON

RUA SAMBAIBA (paralela à Visc. de Albuquerque), medindo 12x40, magnífica localização, defronte à Rua Alberto Rangel, com placa no local, avaliado em um milhão, vendo por Cr$ 700 000,00, sendo Cr$ 350 000,00 à vista e o saldo financiado a longo prazo. Escritório SEVERINO SILVA, Rua México, 98 - 12.º andar — Tels. 42-2454 — 32-4892. (52831) 91

CASA-LEBLON

Vende-se uma magnífica e maravilhosa residência próxima à praia, de acabamento finíssimo, arquitetura moderna, no centro de lindo jardim de 1.500 m2., composta de 3 enormes salões, 5 dormitórios com armários embutidos, 3 luxuosíssimos banheiros e hall de mármore de rara beleza, luxuosa copa-cozinha, garage para 2 carros. Preço de grande oportunidade Cr$ 9.000.000,00 — Tratar: Sociedade Imobiliária "Icca" Ltda. — Av. 13 de Maio n.º 23 — 4.º andar — Telefones: 42-8597 ou 52-2212. (29753) 91

VENDEMOS EM 30 DIAS

ORGANIZAÇÃO ESPECIALIZADA NA ZONA SUL

Vende sua casa ou apartamento em apenas 30 dias. Só aceitamos Zona Sul. Av. N. S. de Copacabana, 542 - 4.º andar, grupo 405 (junto ao Correio). Fone: 57-6147. Aberto das 9 às 20 horas. Não temos filiais. (51342) 91

"DEPÓSITO"

"CENTRAL"

RARA OPORTUNIDADE — Vende-se um magnífico "EDIFÍCIO" de 3 pavimentos com as seguintes acomodações: andar térreo excelente loja medindo ms 7 x 30 = 210, ms, segundo e terceiro andar serve para residência ou salas de escritórios, amplos quartos e salas e demais dependências, dará uma renda certa de Cr$ 25.000,00 mensais. Pode ser visto durante o dia no local a RUA SENADOR POMPEU, 115, com o encarregado, e a tratar com o SR. MOREIRA na PREDIAL ROCHEDO LTDA. — Tels.: 22-8356 — 42-4669 — 45-7289, condições de preço.

(27940) 91

COPACABANA — PÔSTO 4

Vende-se um apartamento de esquina para entrega imediata, com duas salas, três quartos com ótimos armários embutidos, pintura a óleo, com sancas, florões, luz indireta, etc. Dois banheiros sociais, cozinha com grande armário e área de serviço ladrilhada e dependências de empregada. Preço Cr$ 1.300.000,00 com 50% à vista e o restante financiado. Ver e tratar à Rua Domingos Ferreira n. 41 - apto. 306, esquina Figueiredo Magalhães. (00930) 91

Apartamento de luxo no 13.º andar do lido Edifício "Duque de Oxford" vende-se Cr$ 1.600.000,00 facilitando pagamento. — Panorama deslumbrante, entrada, sala, sala de jantar, dois quartos, banheiro em cor, garagem, quarto de empregada. Pode ser visitado em qualquer momento. Entrega em sessenta dias. Informações pelo Telefone 23-3488. (27884) 91

JARDIM NOVA AMÉRICA

Zona Sul

LOTEAMENTO DE ELITE

300 lotes apenas, no prolongamento da Av. Niemeyer, junto ao Itanhangá Golf Club, com frente para a estrada asfaltada Leblon-Jacarepaguá n.º 3.250 — clima de montanha nas proximidades do mar — terrenos planos com bastante água — preços a partir de Cr$ 100.000,00 (cem mil cruzeiros) com pequeno sinal de reserva, e o saldo em 8 anos.

SOCIEDADE IMOBILIÁRIA NOVA AMÉRICA LTDA.
Av. Nilo Peçanha, 12 — 8.º andar — sala 801/3
Fone: 42-5737

(51185) 91

LARANJEIRAS

LUXUOSO APARTAMENTO

PARQUE EDUARDO GUINLE: — Vende-se belíssimo apartamento no Edifício Caledonia com hall, grande salão c/ 72 m2, quatro amplos quartos c/ armários embutidos, dois banheiros sociais, dois quartos de empregadas c/ banheiro, garage em "box" e dois quartos no subsolo. — Ver à Rua Paulo Cesar de Andrade, 106 — apto. 101 a qualquer hora e tratar com Facchetti no Hotel Ambassador, apto. 806 das 9 às 11 e das 14 às 18 horas, diàriamente.

(1814) 91

-- ÁREAS DE TERRENO --

Vendem-se c/ 50% financiados, as seguintes:

LARANJEIRAS — R. Pereira da Silva, entre os ns. 536 e 622 c/ 34 mts. de frente (frente também para a R. João Coqueiro) próx. à R. Laranjeiras; 5 milhões de cruzeiros

CAMPO GRANDE — próx. à estação c/ 306.000 m2, à Av. Cesário de Melo n. 2.156; preço Cr$ 30,00 o m2.

MANGARATIBA — Area na vila "Jacarei", c/ 6 milhões de m2. Preço Cr$ 1.200.000,00.

RIO-PETRÓPOLIS — No Km. 34 desta rodovia, c/ um milhão de m2. Preço Cr$ 2,00 o m2.

IRAJÁ — 14.200 m2, à Rua Citerea, ponto final dos bondes Irajá; preço Cr$ 200,00 o m2.

OLARIA — Area c/ 5.000 m2, frente para 4 ruas c/ água, luz, esgotos, telefone e fôrça; preço Cr$ 500,00 o m2.

Informações mais detalhadas, diretamente no escritório do proprietário à Rua Lavradio, 180 - 1.º, de 12 às 18 horas, só nos dias úteis. — Administradora de Bens Imóveis "VIRANTE". (29789) 91

LABORATÓRIO FARMACÊUTICO

Vende-se um muito bem situado, em pleno funcionamento, prédio próprio 2 pavs., área construida aprox. 700 m2, aparelhamento completo, prep. científica. Preço base Cr$ 6.000.000,00, facilitando-se parte com garantia do imovel e marcas. Tratar Imobiliária EVEREST Ltda., Av. Rio Branco n. 81 - 12. - salas 1201/02 — Tel. 23-4214. (29825) 91

Para Criação de Gado

Ou plantação de grande bananal — aluga-se ou vende-se terreno com 6 milhões de m2, em Mangaratiba. Tratar pelo telefone 32-7548, de 12 às 18 horas, só dias úteis. (29788) 91

TERRENO — LEBLON

Vendem-se 2 lotes, 825 m2, juntos ou separados, a Cr$ 2.000,00 o metro quadrado. Fone 42-1145 (01801) 91

CASA — PRAIA DA RIBEIRA

(MANGARATIBA)

Vende uma na parte alta, com 2 quartos, sala, cozinha e varanda, banheiro, água e luz, preço Cr$ 130.000,00, facilito parte, tratar com Domingos, Av. Rio Branco n. 18 - 6.º andar, sala 602. (51530) 91

CASA — MURIQUI

VENDO UMA POR Cr$ 180.000,00, entrada de Cr$ 100.000,00 o saldo em Cr$ 3.000,00 mensais, próximo da estação. Tratar com Domingos, à Av. Rio Branco n. 18 - 6.º andar. (51534) 91

1.000.000,00 — Empresta-se sobre uma hipoteca, tratar com Lopes, tel.: — 42-0919. (27902) 91

MIGUEL PEREIRA

Aluga-se confortável casa, mobiliada com 5 quartos, 2 salas, etc. Aparelhos elétricos, Ultra Gás, geladeira, para o verão ou tempo a combinar. Tratar pelo Telefone 45-5004, das 9 às 12 e 19 às 21 hs. (3831) 33

ZONA INDUSTRIAL

Vendo terreno de esquina, junto à Avenida Brasil, por Cr$ 300.000,00 — urgente. — SOUZA DIAS. — Tel.: 43-5377. (4850) 91

FRIBURGO

Vende-se ótimos lotes e chácaras no "PARQUE IMPERIAL" e no "JARDIM MARAJÓ", com água, luz, esgotos, calçamento. Financiados. - Informações vendas: Friburgo — Corretor DANTAS, Rua Dr. Ernesto Basilio, Edifício União, Loja 7, Tel.: 2185. — Rio de Janeiro, Sr. SAVIO. — Tel.: 25-9291, das 8 às 11 horas. (2917) 91

TERRENO EM MARALEGRE NITERÓI

Vende-se um de 12x30 de valor Cr$ 75.000,00 por Cr$ 45.000,00. Inf. 57-3674 (27883) 91

VENDE-SE MAGNIFICOS APARTAMENTOS E ÓTIMOS TERRENOS

p/ incorporação. — Tels.: 42-8514 e 46-9647 — ARMANDO. (1782) 91

COMPRA-SE PROPRIEDADE P/ INCORPORAÇÃO ZONA SUL E NORTE

Posso dar apart., prontos ou no próprio local, ou mesmo comprar c/ pequena facilidade de pagamento. Tratar Av. Churchill 94, Grupo 501. Tels.: 42-8514 e 46-9647. MATHIAS. (1781) 91

EDIFICIO C/ 4 APTOS. BARRA DA TIJUCA

Magnifica oportunidade, edificio novo, com 4 aptos., proximo a praia, todos independentes, amplo jardim, quintal e garage, 3 estão alugados e um com o proprietário. — Cr$ ....., 1.400.000,00. Facilito. Vendo um terreno na Estrada do Joá 40 x 20, Cr$ 280.000,00. Sr. SEABRA. Tel. 47-7370.

Materiais de construção

CIMENTO

NOVO

"POTY"

Tels.: 23-5342 e 23-4744

(49874) 79

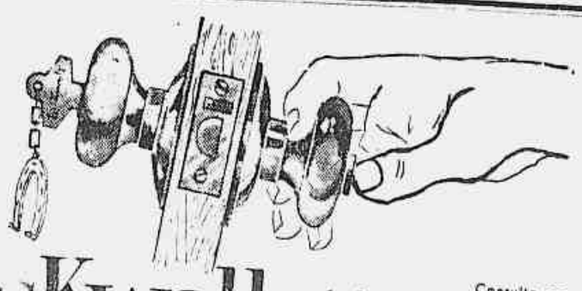

LocKwell

a fechadura moderna e original!

qualidade extra garantindo proteçao extra!

Consulte-nos sem compromisso — e instale os novas e revolucionárias Fechaduras Lockwell nas portas de suas construções.

• tudo para construção e indústria!
• entregas rápidas e imediatas!

• Um elemento especializado está sempre às suas ordens para os esclarecimentos que V. desejar!

COMPANHIA NACIONAL de MATERIAIS de CONSTRUÇÃO

Matriz - Av. Graça Aranha, 182 - 3.º andar — Rio de Janeiro — Tel.: 22-5111

EMPREGOS DIVERSOS

OFERECE-SE RAPAZ de boa aparencia conhecendo todo o Rio. Para cobrador de boa firma. Que pague ordenado e comissão. Dou fiança em depósito. Peço chamar urgente pelo tel. 32-1040. Sr. Gerson. (25775) 55

PRECISA-SE de pessoa educada, sem compromisso para lidar com senhora operada em Petrópolis. Tratar a Rua Serafim Valandro, 23 apto. 202. Botafogo. (04805) 55

ENGENHEIRO CIVIL recém-formado, deseja trabalhar em firma idonea. Cartas para caixa postal n. 903. (00903) 55

VENDEDORAS — Precisa-se de moças desembaraçadas, de boa aparencia e com conhecimento perfeito das quatro operações. Falar com Sr. Fernando de 13.00 às 15.00 horas a Rua 7 de Setembro 197. (00998) 55

QUIMICO INDUSTRIAL diplomado e longa prática técnico-administrativa, aceita cargo em fábrica com horário integral ou sòmente responsabilidade de indústria química — Tel. 37-1724. (29801) 55

TRABALHO para portuguêses que tenham boas relações junto à colônia. Temos ainda algumas vagas; serviço limpo, honesto e lucrativo, podendo aumentar suas rendas de 10 a 15 mil cruzeiros mensais. Comissão, ajuda e prêmios. Trazer êste anuncio e um pequeno retrato. JAIR BARROSO — São José, 90, 2.º andar. (12363) 55

Criados

PRECISA-SE de copeira arrumadeira, para casa de familia de tratamento, exigindo-se referências. Tratar na Rua Joaquim Nabuco, 205, apartmento 203 — Telefone: 27-0620. (12319) 53

COZINHEIRA — Precisa-se para familia de tratamento, trivial variado. Praia de Botafogo, 132 — Apto. 401. (10214) 53

OFERECE-SE cozinheiras, arrumadeiras, lavadeiras, babás e governantas com referencias. Procurar de segunda a sábado, tel. 42-6967. (11174) 53

COPEIRA ARRUMADEIRA — Precisa-se para familia de tratamento, com prática. Praia de Botafogo, 132 — Apto. 401. (10215) 53

CASAL PARA SERVIÇOS DOMESTICOS — Precisa-se de um homem para serviços domésticos gerais, e senhora para cozinhar para casal americano sem filhos. Prefere-se que falem inglês. Exigem-se referências. Telefonar para 26-8622 ou escrever para a Caixa Postal deste jornal n.º 10256. (10256) 53

COPEIRO-ARRUMADOR — Oferece-se para um casal de alto tratamento ou todo serviço de duas pessoas de responsabilidade. Dá ótimas eferencias. Telefonar 45-6921, Manoel. (27898) 53

PRECISA-SE de uma cozinheira de trivial fino, que lave roupa miúda e dê referencias. Tratar a Rua Barão de Ipanema, 115, apartamento 701 — Copacabana. (04822) 53

PRECISA-SE de dama de companhia para cuidar de uma senhora doente, não precisando ser enfermeira. Cartas, e pretensões para portaria dêste jornal n. 892. (00892) 53

COZINHEIRA — Precisa-se de uma boa cozinheira de fôrno e fogão para casal de alto tratamento. Exige-se referencias. Telefonar para 47-1895. (00893) 53

COPEIRA — Precisa-se. Referências. Casa tratamento. 550 Laranjeiras — Fone: 25-0033, apto. 1001. (27933) 53

ESCRITURÁRIOS

Emprêsa de vulto precisa de dois escriturários bi-linguais (Português-Inglês), e que sejam solteiros, para trabalhar no Território Federal do Amapá, em região saudável e provida de condições de higiene e confôrto. A alimentação e moradia serão dadas pela emprêsa. Apresentar-se à Avenida Presidente Vargas, 290 - 9.º andar - sala 917. (27928) 55

VENDEDORES

Precisamos de elementos de boa aparência, ativos, para formar corpo de vendas, nesta praça, boa comissão e ajuda de custo. Rua Alcindo Guanabara n. 20 - conjunto 202. (11217) 55

VENDEDORES -- LIVROS

Precisamos de bons vendedores, com capacidade intelectual e boa aparência. Apresentar-se à Travessa do Ouvidor, 22 — 3.º andar — Salas 3 e 4. Procurar o Departamento de Vendas, entre às 8,30 e 11 horas exclusivamente. (10197) 55

Vendas Diversas

VENDE-SE grupo estofado estilo Inglês e Radio Vitrola estilo Colonial com Toca Disco Geloso em perfeito estado. Ver e tratar a Rua Senador Furtado 108, cl 17. (33077) 89

VENDE-SE — Fogão americano, 4 bócas, 2 fornos, grelhas, etc. Cr$ 15.000,00; banheira de bebé americano, Cr$ 300; Pelizola balança para bebé Cr$ 800; Baby-stroller Cr$ 450; Agfa 35 mm. Máquina de retrato Cr$ 8.000,00. Praia do Flamengo 268 — Apto. 302. Tel.: 25-1782. (4873) 89

AR CONDICIONADO, vendo urgente um Phileo 3/4 côr clara, para tratar telefonar 46-6837. (27961) 89

MAQUINA de costura Singer portátil, aspirador e enceradeira Electrolux, vendem-se à rua Humaitá 261 com o sr. FERNANDO. (29837) 89

ACETILENO — Vende-se 3 garrafas de acetileno, cheias, 2 sues as e outra AGA-U S. N. Tratar com o Cap. Rogério. 43-7085. (29807) 89

ENCERADEIRA ARNO — Ruper — Vende-se tôda niquelada e com espalhador automático e com garantia. Cr$ 3.000,00. Av. Copacabana, 995 apto. 310, depois de 18 hs. — 27-0724 (919) 89

VERMEIL OURO — Vende-se riquissimo aparelho de sobremesa de vermeil para 12 pessoas. Preço Cr$ 60.000,00 (sessenta mil cruzeiros). Telefone 45-2808. (00902) 89

ZEISSS — Vendem-se binoculo e máquina fotografica Zeiss, projetor e filmador de 8 milimetros, ocasião juntos ou separados. Rua do Rosário, 145 sob. (16419) 89

MAQUINA DE ESCREVER "HERMES 2000" — Particular vende uma em estado de nova por Cr$ 12.000,00 à vista. Aspirador de pó vendo também um novo "Holandez", Cr$..... 3.800,00 à vista. Snr. Simões. 52-0820 e 29-4712. Util presente de Natal. (01784) 89

AREIA DOCE — Otima para construção, peneirada vende-se a Cr$. 50,00 m3. Para ver Av. Princeza Isabel, 108 fundos. Tratar: 37-2555. (29773) 89

CHAMPAGNE GOMMERY — Vendo últimas garrafas. Tel. 26-1092. Sr. Ferreira, até 11 horas. (00993) 89

MALA ARGENTINA — Vende-se nova, de couro e com capa. Muito bonita e cômoda. Tel. 37-5754. (29812) 89

VENDEM-SE — Objetos de arte em porcelana, bronze, marfim, cristal, etc. — Rico serviço para jantar, outro para chá e café louilhas, lençois colchas em linho, renda e ricos bordados tudo feito a mão, tapetes persas, faqueiros, bandejas, salvas, baixelas em prata cristofle, etc — Pinturas de grandes mestres antigos e modernos, coleções de livros e outros artigos, tudo de ocasião — Rua do Rosário, 145 — Sobrado. (7206) 89

KERN — Vende-se estojo de desenho e outros aparelhos para engenharia, juntos ou separados, ocasião. Rua do Rosário 145, sobrado. (7200) 89

COFRES — Vende-se cofres e arquivos de aço prensa, móveis de escritório; compram-se cofres usados. Na rua Teofilo Otoni, 120, tel. 43-4518 (13331) 89

VENDO SUPER IKONTA ZEISS tessar 2,8 com medidor de luz Weston filtros e lentes para retrato Cr$ 10.500,00 com Carlos, 47-2124. (12220) 89

VENDE-SE SET GOLF CLUBS 9 irons 4 woods, bag e bolas extras completo Bom estado Cr$ 10.000,00 com Sr. Carlos 47-2124. (12219) 89

MAQUINA DE ESCREVER ROYAL, portátil com pouco uso. Vende-se Rua República do Peru, 310, apto. 902. Copacabana. (18196) 89

WHISKY ESCOCES vendo garrafas de litro marca old Monarch a Cr$ 600,00 cada. Telefone 27-4990. (15707) 89

MAQUINA ESCREVER HALDA, ultimo modelo, tipo escritório, usada, 2 meses, vende-se, R. Leopoldo Miguez, 25, apto. 501, Copacabana, diariamente das 10-12, 17-19 horas. (27586) 89

Modas e Bordados

SENHORA chegada da Argentina vende belissimas novidades: vestidos, casaquinhos, blusas de malha de linho. Ver à Rua Tonelero 125, apto. 801. Tel. 27-5751 (28812) 81

MODAS — Aceita-se feitios, para vestidos esportes, toilettes e baile. Fone: 57-0947. (8547) 81

MODAS — Vestidos, manteaux, e chapéus. Confecção propria. — Modelos exclusivos. Tel.: 57-0947. (8547) 81

FÁBRICA DE BLUSAS LINGERIE FINA

feito à mão, pronto e sob medida. — vendemos por atacado e faremos enxovais. — MARU — Av. N.S. Copacabana, 542. Sala 1201. (14009) 81

PELES

Reforma para lindas estolas. Lava-se e conserta-se seus agasalhos. Ficam novos. Oficina especializada: Rua Marquês de Olinda, 88. Tel.: 26-7973. Botafogo. (9036) 81

SECRETÁRIA

Companhia Imobiliária necessita moça, conhecedora do ramo, que seja datilógrafa, com desembaraço e tenha muito boa apresentação. Ordenado a combinar. Exigem-se referências com o máximo rigor. Cartas do próprio punho indicando salário pretendido e se possível juntando uma fotografia, para DEPESSOAL, sob número 1821 neste jornal. (01821) 55

CAPITALIZAÇÃO

Srs. Corretores e Inspetores de títulos de capitalização. Temos ótimo negócio para VV.SS. oferecerem aos seus clientes, portadores de títulos. Procurem-nos das 17 às 18 hs., diàriamente, na Rua Sen. Dantas, 76 — 10.º and. S/1.007. *(53060) 55*

VENDEDORES

MATERIAL PARA PROPAGANDA

Precisa-se de vendedores, um para o Rio, outro para S. Paulo na base de comissões, com um minimo garantido, exigindo-se tempo integral e bons conhecimentos do ramo. Dá preferência a elemento que tenha experiência de propaganda e desenho. Grande emprêsa, com o mais moderno maquinário e técnica em "silk-screen" — Tratar em Niterói — Tels.: 7133 e 2-2683 — Biuti Silk-Escreen. (02844) 55

GRANDE OPORTUNIDADE PARA CORRETORES DE IMÓVEIS

Loteamento em Campo Grande — Estrada do Monteiro, 873

Precisamos de corretores para a venda de ótimos lotes e sitios já demarcados, em loteamento de propriedade da firma construtora BRANDAO MAGALHAES & CIA. LTDA., e do corretor AVILA RAPOSO, situado à Estrada Monteiro, 873, bem próximo da Estação de Campo Grande (Distrito Federal), com bondes, ônibus e várias linhas de lotações à porta. Urbanização bem adiantada. Avenida principal com 20 metros de largura. No plano urbanistico estão incluidos: encanamentos de água potável e águas pluviais, ruas asfaltadas, praças ajardinadas, sarjeta, etc. Loteamentos inscrito de acôrdo com o decreto-Lei 58. Pagamos boa comissão. Tratar com os proprietários, na RUA SENADOR DANTAS, 76, 10.º andar, grupo 1.007.

(52801) 55

COZINHEIRA

PROCURA-SE forno e fogão ou trivial fino, que passe também a ferro (máquina de lavar). Pequena família de fino trato. Paga-se bem. Pede-se carteira e referências. Praça Pio XI, n.º 7 — J. Botânico Tel. 26-6508

(12240) 55

Aplique bem sua atividade

Se você tem bom nivel de instrução, boa apresentação e facilidade de expressão, verá sua atividade bem remunerada.

Pagamos comissões de 30% e 20%
Prêmios semanais aos melhores produtores
Estágio probatório prático
Não se exige tempo integral
Idade minima de 25 anos

Contrato apenas com diretores de firma, trabalhando em informações comerciais para informações dirigir-se à EDAP-EDITORA S/A.

Diretor-presidente — FERNANDO CHINAGLIA — Avenida Pres. Vargas, 463 - 14.º s/ 1404 amanhã às 10 horas. (1804) 55

SECRETÁRIA

Firma imobiliária precisa para serviços gerais de escritório. Necessário: escrever a máquina, iniciativa, algum conhecimento sôbre imóveis, residir em Copacabana e boa apresentação. Cartas dando informações e referências, indicando pretensões, para Caixa Postal, 4247 — Rio. (29810) 55

PUBLIC RELATIONS

Precisa-se de elemento de fina educação, expediente, ativo e capaz para diretor-secisl de escritório e clube de grande projeção. Exigem-se referência. Inútil apresentar-se sem comprovada capacidade e real pratica de relações públicas e promoções sociais. Tratar pessoalmente à Rua Debret n. 23 - 11.º andar, salas 1111/5, das 17 às 18 horas. (01816) 55

CONTADOR INDUSTRIAL

Importante firma admite um contador com os necessários conhecimentos de contabilidade financeira e de custo para assumir a responsabilidade da contadoria de uma indústria. Ordenado compativel. Cartas do próprio punho com as indispensaveis referências, para a Caixa Postal n. 1.622 — Rio. (29774) 55

AUXILIAR DE ESCRITÓRIO

Precisa-se de um em firma imobiliária e com conhecimento do ramo. Tratar à Av. Venezuela n. 27 - 8.º andar - sala 812. (27957) 55

ENGENHEIRO

Com experiência de administração industrial, projetos, cálculos e montagens eletro-mecânicas, especializado em eletrotécnica pelo Institut Polytechnique de Grenoble- França, oferece-se para serviços de responsabilidade em emprêsas industriais. Cartas para 1817 neste jornal. (01817) 55

ENGENHEIRO

NECESSITA-SE de um Engenheiro até 28 anos idade para trabalhar em planejamentos de materiais de indústria aeronáutica. Salário inicial por período experimental de 3 meses na base de Cr$ 7.000,00 a 8.000,00 — Tratar na FABRICA DO GALEÃO — Ilha do Governador (Ao lado do Hospital da Aeronáutica). (894) 55

LOCAÇÃO DE CASAS E APARTAMENTOS

Centro

SALAS — Alugam-se salas, para escritorios no sobrado da Av. Marechal Floriano, 152. Chaves na loja Tratar no local. (10241) 1

SOBRELOJA — Aluga-se ponto comercial quase esquina de Avenida Rio Branco a Rua Santa Luzia 799 — Edificio "CIVITAS". Informações 42-9712 com dona MARIA. (09061) 1

SALA — Aluga-se sala para escritorio, no 1.º andar da Rua da Carioca, 34. Chaves na loja. Tratar no local. (10243) 1

CENTRO — Esplanada do Castelo — Aluga-se otimo grupo de 5 salas, hall de entrada banheiro completo, elevador privativo para os 3 ultimos andares, à Av. Marechal Camara, 271 — 11.º andar, Aluguel Cr$ 12.000,00. Ver no local com o Sr. Otavio. (10156) 1

CENTRO — Alugo o apto. 604 da rua Costa Bastos 8, de frente e esq. da rua Riachuelo, c/ 2 salas conjugadas, varanda, quarto separado, banheiro completo e cozinha. Aluguel: 4.000,00. Ver no local c/ o porteiro e tratar com Olyntho Ribeiro à Rua Julio de Castilhos 25, apot. 1202 — Tels. 47-1841 e 47-5885. (2884) 1

RUA DEBRET 23 (Em frente ao Ministério da Fazenda) — grupo 413 — Saleta, 3 salões e serviço sanitário. 146m2 aproximadamente. Chaves c/ porteiro. Administradora Nacional — Av. Pres. Ant. Carlos 615, 2º pav. tel. 42-1314. (10311) 1

CASTELO — Alugo em primeira locação o conjunto dos apartamentos 401/2 do edificio Tampico, à Rua Mexico, próprio para consultório ou escritorio, etc. Constando de vestibulo, 2 banheiros, Kitch., armários embutidos e gás. Aluguel Cr$ 12.000,00 — Ver c/ o porteiro e tratar com Oswaldo Santos Parente — Av. Nilo Peçanha 12, 4º and., salas 413 a 415. (3323) 1

ALUGA-SE uma boa sala no centro eventualmente com telefone. Tratar pelo telefone 32-8952. (04825) 1

CINELANDIA — Aluga-se o primeiro andar ou sobre-loja do "EDIFICIO METROPOLITANO", sito a rua Alvaro Alvim 31, constante de 1 salão n.º 201 com 120 mts.2, com 2 banheiros e n.º 202 com 100 mts.2 divididos em 5 salas e 2 banheiros, servidos ambos por 3 grandes elevadores e a escada. Destinados a escritorios comerciais, consultorios e etc. Informações com o porteiro do Edificio e tratar com o sr. JONAS ou BARROS, na Av. Erasmo Braga 255-A — Tel.: 52-3833. Está pintado e com aparelhos em perfeita scondições. Contrato de 2 a 4 anos. (27951) 1

CENTRO — Lapa — Aluga-se o apt. 517, de frente, da rua Taylor, 31, c/ quarto, banheiro e kit.: 1.ª ocup.: 2.600,00. Chaves c/ o porteiro. Tratar na CIVIA, Trav. Ouvidor, 17 — Loja. Tel.: 25-8166. (01841) 1

CENTRO — Aluga-se bom apto. à rua Vinte de Abril, 8, composto de varanda, quarto, banheiro e kit. Aluguel 3.000,00. Ver no local com o encarregado o apto. 806. Tratar na CIVIA. Trav. Ouvidor, 17 — Loja. Tel.: 25-8166. (01846) 1

Centro — Aluga-se ou vende-se no Ed. "Santa Isabel", rua Taylor, 31 - apto. 721, de frente, na esquina com qto., banh. e kitch. Aluguel 2.800,00. Venda com pequena entrada. Tratar Av. Rio Branco, 81 - 12.º, salas 1201/2 (Tel.: 23-4214). (29827) 1

Centro — Aluga-se o apto. 605 do Ed. "Patriarca", no Largo de São Francisco 26, com sala quarto conj. banh. e "kitch." para resid. ou escritório. Aluguel 3.800 inclusive imp. e taxas. Tratar Imobiliária EVEREST Ltda. (Av. Rio Branco, 81, 12.º, salas 1201/02, Tel.: 23-4214). Chaves com Porteiro sr. Aguiar. (29823) 1

SALA PARA ESCRITÓRIO — Aluga-se à rua da Alfândega n.º 111-A, ótima sala para escritório. Ver no local com o encarregado do prédio, sr. José. Tratar com Othon L. Bezerra de Mello, Comércio, Importação, S. A., à rua Teófilo Otoni n.º 15, 12.º pavimento, sala n.º 1204. (04853) 1

Centro — Largo de São Francisco — Edificio Patriarca, aluga-se o apto. 1510, frente para o Largo, para escritório, chaves com o porteiro, tratar no BANCO ULTRAMARINO, Rua do Ouvidor, 109. (29811) 1

Centro — Sobreloja — Aluga-se ótima sala c/ banheiro privativo 1.ª locação. Ver e trtar R. São José, 90 sobre-loja 202, esq. Av. Rio Branco. (00909) 1

CASTELO — Escritorio — Aceitam-se ofertas p/ locação do 13.º pavto. do Ed. "Borba Gato" (Av. Pres. Antonio Carlos, 207), composto de grande salão e 2 grupos de 3 ótimas salas com sanitarios. Alugam-se tambem os grupos separadamente. Ver no local com o porteiro e tratar na CIVIA. Travessa Ouvidor 17 — Loja. Telefone: 52-8166. (01842) 1

Centro — Alugamos no centro ótimo grupo de 3 salas com 2 sanitários privativos — área de 60m2. zona bancária — Tratar na KAIC — Rua do Carmo, 27 — 6.º 22-1860. (12364) 1

Centro — Alugamos à Av. Rio Branco, 151 a sala 1512 com sanitário — Ver no local chaves na sala em frente c/sr. Morgado e tratar na KAIC — Rua do Carmo, 27 — 6.º 22-1866. (12368) 1

Centro — Alugamos a partir de 2.500 mensais apts. de entrada, sala e qto. conjugados, banheiro, kitch. e pequena varanda — Ver a rua Taylor, 31, nos 2.º, 6.º, 8.º, 9.º, 11.º, e 12.º pavimentos. Tratar na KAIC - Rua do Carmo, 27 — 6.º — 22-1860. (12371) 1

BOTAFOGO — Aluga-se a rua Gen. Polidoro, 107, ótimo apt. de frente, c/ ampla sala, 2 quartos, banheiro c/ box e dep. empreg. Aluguel base 5.500,00. Ver no local o apt. 202; chaves c/ o porteiro. Tratar na CIVIA, Trav. do Ouvidor, 17 — Loja. Tel.: 52-8166. (01838) 1

Andaraí e Grajaú

GRAJAU — Apartamentos, alugam-se, de dois quartos, sala, banheiro, cozinha, área e dependências de empregados, à Rua Visconde de São Vicente, 52 e 54. (05190) 3

Botafogo e Urca

BOTAFOGO — Alugam-se os dois ótimos apartamentos em primeira locação com quarto, banheiro e Kitch à Rua Camuirano, esquina de Voluntários da Pátria, 344. Tratar na Atlas Administradora Ltda. Rua da Quitanda 3, 6º and., tel. 42-6945 — Aluguel Cr$ 2.800,00. (10240) 4

GRANDE APARTAMENTO novo, entre Laranjeiras e Botafogo com deslumbrante vista sobre a baía, aluga-se no alto R. Mundo Novo. C. 4 quartos, 2 banheiros, 2 quartos empregados e demais seguintes conforto e luxo, armários embutidos, abundancia agua. Grande jardim muito fresco Cr$ 20.000,00. Tel. 26 1236. (13090) 4

BOTAFOGO — Alugamos ótimos apartamento, de frente e em 1.ª locação, à rua Voluntários da Pátria n.º 266, apto. 401, com três quartos, uma sala, banheiro, cozinha, área de serviço com tanque. Ver no local; chaves c/ o porteiro, e tratar na Seção de Locações do BANCO IMOBILIARIO E COMERCIAL S. A., à Av. Erasmo Braga, n.º 255-A - Sobre-loja, no horário de 9,30 às 17 horas, pelo telefone 52-3833, ramal 41. (01825) 4

URCA — Aluga-se um apartamento com sala, dois quartos, banheiro, cozinha, tanque e dependências para criada. Aluguel: Cr$ 3.800,00 e três meses de depósito. Ver à Av. São Sebastião, 111. (00586) 4

BOTAFOGO — Loja — Aluga-se nova com duas portas, à Rua Camuirano, esquina de Voluntários da Pátria, 344. Aluguel Cr$ 8.000,00. Tratar na Atlas Administradora Limitada. Rua da Quitanda, 3, 6.º andar. Tel. 42-6945. (10242) 4

ALUGA-SE — O apartamento n. 502 da Rua Voluntários da Pátria, 127, c/ 2 salas, 3 quartos, 2 banheiros, garage e demais dependências por ..... Cr$ 10.000,00. Primeira locação. Tratar no local c/ o vigia, sr. Epitácio. (09606) 4

ALUGA-SE apartamento bem mobilado, com sala, quarto, banheiro e cozinha, geladeira, cortinas, tapetes, louças, talheres e bateria de cozinha. Aluguel Cr$ 4.500,00. Rua Natal 38 ap. 302. Ver sábado e domingo das 12 às 15 e outros dias das 14 às 18. Tel. 27-5648. (09670) 4

AV. RUI BARBOSA 422 apto. 101 — Confortável, linda vista, living, varanda, 3 quartos amplos, banh., copa, cozinha, dep. empregada, garage. Parcialmente mobiliado. Cr$ .. 19.000,00. Administradora Nacional — Av. Pres. Antonio Carlos 615, 2º pavimento. Tel. 42-1314. (10328) 4

BOTAFOGO — Alugo o apto 903 da rua Voluntários da Pátria 139, mobiliado, c/ 2 salões atapetados, jardim de inverno c/ 20m2, 3 grandes quartos, sendo 1 duplo, 2 banheiros sociais completos, galeria, copa, cozinha, área, 2 quartos de empregada e garage Aluguel base de Cr$ ...... 16.000,00, e contrato de 1 ano e fiador. Ver diariamente no local das 15 às 17 hs. e tratar c/ Olyntho Ribeiro à Rua Julio de Castilhos 25, apt. 1202. Tels. 47-1841 e 47-5885. (2886) 4

RUA ALTE. GOMES PEREIRA 30 — Aluga-se c/ 2 pavtos. 3 quartos, living etc. Entrada p/ carro. Cr$ .... 7.000,00. Tel. 42-1314. (10304) 4

BOTAFOGO — Alugo o apt. 1004 da Av. Rui Barbosa 300, constando de sala, 2 varandas, 3 quartos, banheiro, cozinha, área c/ tanque, dependencias de empregada e garage. Aluguel 5.500,00. Ver no local com o porteiro e tratar c/ Olyntho Ribeiro à rua Julio de Castilhos 25, apt. 1202, Tels. 47-1841 e 47-5885. (2879) 4

BOTAFOGO — Alugamos ótimos apartamentos a rua Teodoro Hertz, 90 (Esquina de Barão de Lucena) apts. 104 e 204, com 3 quartos, sala, coz. banh. social completo com box, qto. e W. C. de empregada, área de serviço c/ tanque Ver no local, chaves com o porteiro, e tratar na Seção de Locações do BANCO IMOBILIARIO E COMERCIAL S. A., à Av. Erasmo Braga, n.º 255-A - Sôbreloja, no horário de 9,30 às 17 horas, pelo telefone 52-3833, ramal 41. (01824) 4

URCA — Alugamos à rua Otávio Corrêa, 202 apto. 201 com entrada, sala, 2 quartos, banheiro, cozinha, qto. e W. C. de empreg. e área de serviço c/ tanque — Tratar na KAIC — Rua do Carmo, 27 — 6.º 22-1860. (12366) 4

Catete e Glória

GLORIA — Alugamos apartamento de 1 sala, 1 quarto separados, peças bem espaçosas; pequeno jardim de inverno, cozinha e banheiro completo. — Rua Candido Mendes 140 apto. 306. Chaves com o porteiro. Aluguel Cr$ 4.000,00. Imobiliária Lemos Ltda. — Av. Nilo Peçanha 26, salas 701/3 e 706. — Tels. 42-9566 — 22-2483. (12317) 5

GLORIA — Alugo os aptos. novos 211 por Cr$ 3.200,00 e 405 por Cr$ .... 3.300,00. Ver no local à Rua Santo Amaro 184, com o porteiro e tratar à rua São José 90, sala 2003. (2892) 5

Aluga-se ótimo apartamento com 3 quartos, 2 salas, cozinha e quarto para empregado à rua Marquêsa de Santos, n.º 10 apto. 101. Chaves no n.º 8. Trata-se com Ottoni Veira a rua Buenos Aires, n.º 66-A 3.º andar. Das 11 às 12 e 14 às 16. (27947) 5

CATETE — Aluga-se em primeira locação o apartamento n.º 209 da rua Silveira Martins n.º 127, composto de 2 quartos, sala cozinha e dependências de empregada. Aluguel de Cr$ 5.500,00. Tratar na CIA. COPARCO. Tel.: 43-6660. (01829) 5

CATETE — Aluga-se lindo apartamento todo mobiliado com sala qto. conjugado à rua Silveira Martins, 132 ap. 202, de frente, sôbre "pilotis". Chaves c/ o porteiro. Tratar IMOBILIARIA EVEREST Ltda. (Av. Rio Branco, 81, 12.º, salas 1201/02 — Tel 23-4214). Aluguel Cr$ 3.800,00. (29824) 5

CATETE — Alugam-se apartamentos em primeira locação, de quarto e sala separados, à rua Silveira Martins, n.º 127. Tratar na CIA. COPARCO. Tel. 43-8660. Aluguel Cr$ 3.800,00

CATETE — Alugam-se apartamentos em primeira locação de quarto e sala conjugados, à rua Silveira Martins n.º 127. Tratar na CIA. COPARCO. Tel. 43-8660. (01830) 5

Copacabana e Leme

APTO. 507 — rua Carvalho de Mendonça 29, de frente, claro e arejado — Cr$ 3.500,00 — por mês. Tel. 27-5314. (13261) 8

ALUGA-SE — A rua Djalma Ulrich, 258, ótima casa, com 7 quartos, 2 banheiros sociais, 1 banheiro completo, 3 salas, copa, cozinha, dependência de empregada, garage, jardim e armários embutidos. Aluguel — Cr$ 20.000,00 —Tel: 57-9896. (12107) 8

APARTAMENTO MOBILIADO — Aluga-se lindo e finamente mobiliado, de esquina, 7.º pavimento, 2 salas, 3 qs., banheiro, copa e cozinha ampla, 2 terraços, j. inverno, armários embutidos, tapêtes, cortinas, telefone, geladeira e garagem, dep. empregados — Inf. com o sr. JOSÉ, na portaria do edifício, rua Bolivar, 97. (2920) 8

APTO. 11.º PAV. c/ salão e varanda, 2 quartos amplos c/ varanda, e dependências. Vista direta p/ o mar. Não falta água. Cr$ 6 mil. — Telef. 47-4804. (882) 8

COPACABANA — Aluga-se apto. de frente à Rua Raul Pompeia, 152, apto. 402. Quarto, sala separados, armario, cozinha etc., Ver no local com o porteiro e tratar pelo fone 42-5325. Não falta água. (03941) 8

APARTAMENTO — Aluga-se com móveis. Rua Gustavo Sampaio 876, esquina da Princeza Isabel, com vista para o mar, 8.º andar: Sala, sala de jantar, 2 quartos, armários embutidos, geladeira etc. Chaves com o porteiro Sr. Altamiro que tambem se acha no n.º 31 da Av. Copacabana. Aluguel 7.000,00, fiador, contrato minimo seis meses. Trata-se tel. 37-1127. (12226) 8

COPACABANA — Aluga-se no Ed. "Master", recem-acabado, rua Domingos Ferreira 125 — o apto. 801. com sala, quarto, banheiro e cozinha — Aluguel Cr$ 3.400,00 — Tratar Av. Rio Branco 81 — 12.º — salas 1201-02 — (Tel. 23-4214). (29822) 8

COPACABANA — Aluga-se ótimo apto. de frente, à Rua Bolivar, 162 — (predio sobre pilotis), composto de sala e quarto separados, banheiro, cozinha e armarios embutidos. Aluguel-base 4.000,00 — Ver no local com o porteiro o apto. 902 e tratar na CIVIA — Trav. do Ouvidor 17 — Loja — Tel. 52-8166. (1840) 8

BOLIVAR x AV. ATLANTICA — Aluga-se apto. de frente, 1a. habitação n. 401 — Rua Bolivar 8 com sala e quarto separados, banheiro e cozinha — Linda vista para o mar — Base Cr$ 4.700,00 — Chaves na portaria — Tratar sr. Cristiano — Tel. 52-3960 ou 22-2570. (27930) 8

COPACABANA — Aluga-se o apto. 1102 da Av. Copacabana 1150, composto de saleta, sala, quarto, banheiro e cozinha — Aluguel com garagem. — 4.300,00 — S. garagem: 4 mil — Ver no local com o porteiro e tratar na CIVIA — Trav. do Ouvidor 17 — Loja — Tel. 52-8166. (1849) 8

APARTAMENTO — Aluga-se: saleta, jardim de inverno, 2 salas, 3 quartos, 6 armários embutidos, 3 salas de banho, garage e demais dependências. Edif. Dias de Castro Av. Atlântica, 2150. Aluguel 11.500,00. (12227) 8

COPACABANA — Aluga-se à Av. Copacabana 827 — ótimo apto. de frente, composto de sala, j. de inverno, armario embutido, 2 quartos, banheiro em cor, cozinha, dep. p/ empregada e área com tanque — 1a. ocupação — Aluguel 6.500,00 — Ver no nocal o apto. 301 — chaves com o porteiro. Tratar na CIVIA — Trav. do Ouvidor 17 — Loja — Tel. 52-8166. (1847) 8

COPACABANA — Aluga-se bom apto. de frente com vista para o mar à Rua Sta. Clara 18 — composto de varanda, 2 salas, 4 quartos, banheiro em cor, cozinha, área com tanque — dependencias p/ empregada e garage — Aluguel 9.000,00 — Ver no local com o porteiro o apto. 901 — Tratar na CIVIA — Trav. do Ouvidor 17 — Loja — Tel. 52-8166. (1832) 8

COPACABANA — Aluga-se excelente apto. de frente, em predio de 1 por andar, composto de "living" c. 36m2, jardim de inverno com floreira em toda extenção, 3 grandes quartos com grandes armarios embutidos, 2 banheiros sociais em cor, copa, cozinha americana, área com tanque, dependencias para empregada, instalações p/ máquina de lavar roupas e garagem — Aluguel 12.000,00 — Ver na Rua Santa Clara 65 — o apto. 801 — chaves com o porteiro. Tratar na CIVIA — Seção de Adm. Predial — Trav. do Ouvidor 17 — Loja Tel. 52-8166. (1844) 8

COPACABANA Pôsto 4 — Aluga-se os aptos. 201, 202, 601 e 801 do magnifico Ed. "Marte", rua Barata Ribeiro 665, prox. Constante Ramos, com amplo salão, 3 grandes quartos, 2 banheiros sociais, copa-cozinha e dependencias de empregada, com direito a garage — Construção moderna sôbre "pilotis", água abundante — Chaves no local — Aluguel — Cr$ .. 7.000,00 — 7.500,00 e 8.000,00 — Tratar Av. Rio Branco 81 — 12.º andar salas 1201-02 (Tel. 23-4214)). (29826) 8

COPACABANA — Aluga-se o apto. 401 da Av. Copacabana 1250, de frente, constando de sala, quarto, banheiro, e kitch. — Aluguel 3 mil — Ver no local com o porteiro e tratar na CIVIA — Trav. do Ouvidor 17 — Loja — Tel. 52-8166. (1845) 8

APARTAMENTO -- LIDO — Aluga-se Av. Copacabana, esq. Ronald de Carvalho, ricamente mobiliado com vestibulo, 2 salas, 3 quartos, banheiro completo, sala de almoço, armários embutidos, dep. de empregada, garagem. (Radiola, geladeira) Um dormitório todo em jacarandá. Tem telefone. Preço 15.000,00. Tratar pelos telefones 22-4100 e 57-6885. (00886) 8

ALUGAMOS magnifico apartamento a avenida Atlântica 434 apto. 402, com duas salas, jardim de inverno, 3 amplos quartos com armarios embutidos, copa, cozinha, 2 banheiros sociais, banheiro e dois quartos de empregada, área de serviço com tanque e vaga na garage — Ver no local, chaves com o porteiro, e tratar na Seção de Locação do Banco Imobiliario e Comercial S.A. — à Av. Erasmo Braga n. 255-A — Sobreloja, no horário de 9,30 às 17 horas, pelo telefone 52-3833 — Ramal 41. (1807) 8

COPACABANA — Apartamento duplex de frente, em predio de esquina com 1 grande sala, 2 amplos quartos, banheiro social com box, cozinha, área, tanque e dependencias de empregada — Mobiliado ou sem moveis — Tem geladeira e telefone — Não falta água — Chaves com o porteiro — Ver à Rua Figueiredo de Magalhães 321 — apto. 410 — Tratar com a proprietária pelo fone 37-7378. (27948) 8

COPACABANA — Aluga-se o apartamento 609 do Edificio Itamar (Av. Copacabana n. 308), com varanda, entrada, sala, quarto com armario, cozinha e banheiro completo. — Aluguel Cr$ 3.600,00 — Ver com o porteiro das 15 às 17 horas — Tratar à R. Debret n. 23 — 13.º sala 1.308 — telefone 42-0024, das 10 às 12 e das 16 às 18, DR. LUIZ. (1855) 8

COPACABANA — Bairro Peixoto — Rua Décio Vilares n. 203 — Aluga-se nêste magnifico edificio de 4 pavimentos com elevador o apto. 304 com saleta, vasta sala, j. inverno envidraçado, 2 quartos enormes, cozinha ampla com coifa, banheiro social completo com box, q. empregada c/ pratileira para malas, W.C, empregada, área com tanque etc. Aluguel Cr$ 5.170,00 — inclusive taxas — Ver no local com porteiro — Tratar à Av. R. Branco 151 — 6.º com dr. Osmar — Tel. 22-0335. (29845) 8

PRACA LIDO 58, APARTAMENTO 1302, quarto sala conj. grande, coz., banh. jardim inverno, quarto empr. água quente. Chaves com porteiro Sr. Luiz, tel. 57-5720. (29756) 8

ALUGA-SE — O sobrado da Rua Itapirú, 495, com 3 grandes quartos, 2 grandes salas, cozinha, banheiro e área, servindo para cabeleireiro, atelier, oficina ou moradia. Tratar tel. 23-5666 ou 38-8685. (00924) 6

BAIRRO DO PEIXOTO — Alugamos por 3.500 cruzeiros o apto. 407, da Rua Tte. Marones Gusmão, 110, com entrada, sala e quarto separados, banheiro, cozinha e varanda, mobiliado. Ver no local e tratar na KAIC — Rua do Carmo, 27, 6.º — 22-1860. (12370) 8

COPACABANA — Alugamos por 3.300 cruzeiros o apto. 1203 da Av. Prado Junior, 120, com entrada, sala, quarto, banheiro, cozinha e tanque. Ver no local e tratar na KAIC — Rua do Carmo, 27, 6.º — 22-1860. (12367) 8

AV. ATLANTICA (LEME) — Quarto — Em apartamento de luxo, de casal sem filhos, ambiente de máximo respeito, aluga-se a casal ou senhor de fino trato, ótimo quarto mobiliado, atapetado, roupa de cama, café pela manhã, banho quente — Cr$ 3.000,00. Ver e tratar à Av. Atlântica n. 290, apto. 45 — Telefone 37-7512. (00923) 8

AV. COPACABANA, 542 — Aptos. 802 e 803 — Alugo p/ res. ou escritório, em frente à Praça, saleta, sala e quarto conjugados, banheiro completo e kitch. Ver c/ o porteiro e tratar à Rua São José, 90-sobreloja 202. (00907) 8

AV. COPACABANA, 995 — Apto. 310 — Rapaz morando em apartamento pequeno, parcialmente mobiliado e com telefone, procura rapaz que trabalhe fora, cuidadoso e com alguns móveis para dividir despesas. Base 2.000,00. Ver depois de 19 horas. (00918) 8

COPACABANA — Aluga-se apto. de frente, 2 salas, 3 quartos, varanda fechada e dependências de empregada, da. Rua Siqueira Campos, 242, apto. 302 — Telefone 37-4246. (04841) 8

AV. COPACABANA, 542 — Apto. 509 — Aluga-se ótimo, de saleta, sala e quarto conjugados, banheiro completo e kitch., para residência ou escritório. Ver c/ o porteiro e tratar à Rua São José, 90 sobreloja 202. (00908) 8

COPACABANA — Aluga-se ou vende-se a rua Rodolfo Dantas 111, excelente apto. de frente com grande living, sala de entrada, sala de jantar 4 quartos, 2 banheiros, qto. de empreg. etc. Espaço para 1 carro na garagem. Tel.: 37-6117. (04857) 8

COPACABANA — Apartamento mobiliado para alugar c/ tel.: gelad., c/2 quartos, 2 salas, e dep. Tratar na Agência Anglo-Americana, Rua Mexico 148, 2º andar, sala 801. Tel. 42-2482. (7368) 8

COPACABANA — Alugamos apto no Pôsto 4, com 3 quartos, sala dupla ampla, e demais dep. Cr$ 7.500 com garage. Tratar na Agência Anglo-Americana, rua México 148, 8º and., sala 804. Tel. 42-2482. (07387) 8

COPACABANA — Lido — Alugamos seis meses apartamentos completamente mobil. com dois quartos e duas salas. Telefonar: 42-2482 — 42-2484. Agência Anglo Americana. (07393) 8

LEME — Quarto mobiliado — Aluga-se em apto. de familia para duas ou uma pessoa que trabalhem fora, próximo à praia, arejado e não falta agua. Rua General Ribeiro da Costa, 114, apto. 305. (04847) 8

LOJAS EM COPACABANA — Alugamos amplas lojas, em primeira locação, contrato de cinco anos com fiador, à Rua Barata Ribeiro, 35 e Belfort Rexo, 316. Ver no local, chaves com o porteiro e tratar na Seção de Locações do Banco Imobiliário e Comercial S/A., à Av. Erasmo Braga, 255-A, sobreloja, no horário de 9,30 às 17 horas, pelo telefone 52-3833 — Ramal 41. (01822) 8

COPACABANA — Aluga-se à Av. Rainha Elizabeth, 394, o apartamento n. 102, terreo, constando de 2 salas conjugadas, dois quartos, cozinha, banheiro, dependencias de empregada, area c/ tanque e quintal cimentado. Ver no local e tratar com Imobiliaria California Ltda. Av. Erasmo Braga, 277, 10º andar, sala 1011. Tels. 32-6366 e 52-1210. (52681) 8

ALUGA-SE — A senhora só, que dê referências, quarto mobiliado com café, banhos quentes e telefone, Rua Toneleros, 244, apto. 4. Tel. 37-5706. (04856) 8

COPACABANA — Primeira locação — Aluga-se apto. sala, quarto conj., banh. compl., kitch. Rua Domingos Ferreira, 123, apto. 512. Ver das 8 às 12 horas. Fone: 47-4524. Aluguel: Cr$ 3.300,00. (04854) 8

ALUGAMOS — Magnifico apto. de frente, à Rua Raimundo Corrêa, 65, apto. 1001, com três quartos, duas salas, cozinha, banheiro social completo com box, quarto e W.C. de empregada, área de serviço com tanque e vaga na garage. Ver no local, chaves com o porteiro e tratar na Seção de Locações do Banco Imobiliário e Comercial S/A., à Av. Erasmo Braga n. 255-A, sobreloja, no horário de 9,30 às 17 horas, pelo telefone 52-3833 — Ramal 41. (01826) 8

AV. COPACABANA, 542 — Em frente à Praça Serzedelo Correia, alugo o ótimo apto. 703, novo, de frente, servindo p/ escritório, consultório, "ateliers", cursos ou moradia. Inf. no novo escritório de Carvalho Rocha, à Rua Raimundo Correia, 9, quase esq. c/ Av. Copacabana, em frente à Casa Sloper. Tel. 57-7786. (29831) 8

À RUA DIAS DA ROCHA, 53 — Alugo confortável casa c/ 5 amplos qtos., 2 salas, banh. completo, 1 "toilette", copa-cozinha, 2 qtos. e W.C. emp., 2 garages, jardim e grande quintal. Não falta água. Inf. no local ou no novo escritório de Carvalho Rocha, à Rua Raimundo Correia, 9, quase esq. c/ Av. Copacabana. Tel. 57-7786. (29829) 8

COPACABANA — Aluga-se ótimo apto. de frente, pintura moderna, com caixa dágua própria, à Rua Gomes Carneiro, 149, compôsto de varanda, 2 quartos, sala, cozinha, banheiro em côr, área c/ tanque e dep. p/ empregada. Aluguel 5.000,00. Ver no local c/ o encarregado o apto. 402. Tratar na CIVIA, Trav. Ouvidor, 17-loja. Tel. 52-8166. (01836) 8

LEME — Aluga-se ótimo apto. à Rua Gustavo Sampaio, 676, comp. de saleta, quarto, banheiro e cozinha c/ 2 armários embutidos. Alug. 3 mil. Ver no local c/ o porteiro o apto. 1115 e tratar na CIVIA. Trav. Ouvidor, 17-loja, Tel.: 52-8166. (01837) 8

COPACABANA — Aluga-se bom apto. à Av. N. S. Copacabana, 1150, compôsto de saleta, sala, quarto, banh. e cozinha. Aluguel base: 4.000,00. Ver no local c/ o encarregado o apto. 1.218. Tratar na CIVIA, Trav. Ouvidor, 17-loja. Tel.: 52-8166. (01834) 8

COPACABANA — Pôsto 5 — Alugamos apto. no 10.º andar com terraço, 2 quartos, sala dupla e dependências. Tratar na Agência Anglo-Americana, rua México 148, sala 804, Tel. 42-2482. (7397) 8

COPACABANA — Alugamos apto. c/ 2 quartos, 1 sala e dep. Cr$ 4.500,00. Tratar na Agência Anglo-Americana, Rua México, 148, 8.º andar, s/ 804, Tel. 42-2482. (12320) 8

COPACABANA -- Alugo ótimo apartamento de frente, no Edificio Arizona, sito à Rua Toneleros, 125 apto. 501 com: 2 salas conjugadas, varanda, 2 quartos, armários embutidos, banheiro, cozinha e área com tanque, dependências de empregada e garagem. Ver com o próprio inquilino ou o porteiro no local. (12221) 8

AV. ATLANTICA 3.286 — Alugo no Edif. Alaska o ótimo apto. n. 804 com lindo e grande qto. e sala conjugados — Fone 27-7308. (1856) 8

ALUGA-SE ótimo quarto para senhor — Fone 37-3511. (27958) 8

ALUGA-SE apartamento à Rua Felipe de Oliveira 19, apto. 902, de frente, aluguel 3.200,00. Ver no local e tratar à Av. Nilo Peçanha, 151 s. 905. (13216) 8

COPACABANA — Aluga-se ótimo quarto para familia e vaga para senhorita funcionaria, com refeições e moveis. Pede-se referencias. Av. Princeza Izabel, 11 esq. Av. Atlântica. (00898) 8

ALUGA-SE à Rua Aires Saldanha, ótimo prédio com 4 quartos, 2 salas, 2 banheiros, copa, cozinha, dep. p. empregados e garagem, 42-6437. Walter Weinschenck. (10223) 8

COPACABANA — Aluga-se aptos. recem-construidos com sala, 2 quartos e dependencias completas, com ou sem garage. Ver com o porteiro à Rua Edmundo Lins 28 (esta rua é a primeira paralela a Barata Ribeiro para quem sobe Figueiredo Magalhães) os aptos. 1001 e 1002 e tratar com o proprietário. Av. Rio Branco 151, grupo 1612.

AV. COPACABANA 371 apto. 1210 — Alugo mobiliado com sala e quarto independentes, banheiro em cor, cozinha e área com tanque. Ver com o porteiro, sr. Artur e tratar Avenida Rio Branco 151, grupo 1612. Tel. 32-3635. (53987) 8

COPACABANA — Leme — Aluga-se ap. de frente 710 Av. Prado Junior 335 c/sala, 2 quartos, jard. de inverno, kitchent, banheiro, Chaves com o porteiro. Tratar c/C.I.V.I.A. Tel.: 52-8166. (11213) 8

PÔSTO 2 — Alugo o apt. 901 da rua Felipe de Oliveira 43, de frente, 1a. locação, ótima construção de Freire & Sodré, constando de 2 salas, 3 quartos com armários embutidos, sancas, banh. completo c/ box, cozinha, área e dependências de empregada. Aluguel 8.000,00. Ver com o porteiro Norival e tratar com OLYNTHO RIBEIRO à rua Júlio de Castilhos 25, apt. 1202, tels.: 47-1841 e 47-5885. (2880) 8

COPACABANA — Aluga-se o apartamento 802 da rua Souza Lima n.º 121, esquina de Av. Copacabana, de frente, com saleta, 2 salões, jardim de inverno, três grandes quartos, banheiro, copa, cozinha, dependências de empregados, etc. Aluguel 9 mil cruzeiros mensais. Ver no local e tratar p/ tel. 37-4026, das 9 às 14 horas, diàriamente. (433) 8

PÔSTO 2 — Alugo o apt. 802 da rua Felipe de Oliveira 30, de frente, 1a locação, constando de 2 salas, 3 quartos com armários embutidos, banheiro com box, cozinha, dependências de empregada e área com tanque. Aluguel: 8.200,00. Ver com o porteiro e tratar com OLYNTHO RIBEIRO à rua Júlio de Castilhos 25, apt. 1202, tels.: 47-1841 e 47-5885. (2882) 8

Aluga-se apartamento 402 à rua Francisco Sá 91, primeira locação, tendo 2 salas, 3 quartos, banheiro completo, cozinha, dependências de empregada e garagem. Informações na Imobiliária Souto de Oliveira Braga Ltda. à rua México 168 sala 301, fone 22-7278. (8100) 8

COPACABANA — Aluga-se confortável apartamento em predio novo, à Rua Figueiredo Magalhães, 81, c. 2 grandes salas, 3 espaçosos quartos, armários embutidos, 2 banheiros sociais, dependencias empregados, água em abundancia, luz e gaz ligados, 10.º andar. Tel. 26-8956. (27911) 8

LOJA EM COPACABANA POSTO 6 — Otima loja, transfere-se contrato, negócio urgente sem intermediário. Tratar no local a Rua Júlio de Castilho, 23.B. (00997) 8

ALUGO APTO. DE FRENTE — De sala e quarto separados, cozinha c. fogão e forno a gás, banheiro completo armários embutidos. Telefone na portaria p. uso dos inquilinos. Ver e tratar na Rua Decio Vilares, 157, apto. 403 c. o porteiro. (04809) 8

COPACABANA — Alugam-se a R. Toneleros 19 (predio sobre pilotis de 2 aptos. por andar), otimos aptos. em primeira ocupação de fino acabamento, constituidos de vesti. otima sala, 3 quartos com armarios embutidos, 2 varandas, jardim de inverno, banheiro, cozinha e dep. p/ empregada. Preços a partir de 6.500,00. Ver no local com o porteiro e tratar na CIVIA — Travessa Ouvidor, 17 — Loja. Telefone 52-8166. (01881) 8

COPACABANA — Aluga-se apartamento de luxo, sala, quarto, quarto banho, jardim de inverno, cozinha americana, geladeira, água quente, outras vantagens. Rua Saint Roman 390 apartamento 801. Chaves com o porteiro. Aluguel Cr$ 4.500,00. (04818) 8

QUARTO, BEM MOBILIADO para rapazes do comercio. Cr$ 1.400,00. Agua em fartura. Rua Bulhões de Carvalho, 323. Pôsto 6, Copacabana, tel.: 27-9483. (01812) 8

CASAL Português aluga amplo quarto bem mobiliado com ou sem pensão a casal respeitavel. Bom ambiente. Tel.: 57-2041. (27935) 8

RUA JULIO DE CASTILHOS 34 apto. 301 — Sala, varanda, quarto, banh° completo, cosinha. CRS 3.800,00. Visitas até às 10 hs. Administradora Nacional, Av. Pres. Ant. Carlos 615, 2º pav. Tel: 42-1314. (10303) 8

RUA RODOLFO DANTAS 91 apto. 1203 — Confortável, ampla sala, 2 quartos, banh°, cosinha, dep. empregada, terraço serviço, Cr$ 5.000,00. Chaves com porteiro. Administradora Nacional. Av. Pres. Ant. Carlos 615, 2º pav. Tel: 42-1314. (10309) 8

COPACABANA — Aluga-se apartamento 518, saleta, cozinha banheiros em cores, sala-quarto, fino acabamento, à Av. N. S. Copacabana, 1.150, Edif. D. Carlos. Informações c/porteiro ou telefone 27-7157, com Armando. (11219) 8

RUA SANTA CLARA 313 apto. 306 — Confortável, sala, jardim inverno, 2 quartos, banh° completo, dep. empregada, área com tanque, cozinha, Cr$ 4.200,00. Administradora Nacional. Av. Pres. Ant. Carlos 615. 2º pav. Tel: 42-1314. (10312) 8

AV. ATLANTICA — Aluga-se amplo apartamento mobiliado, 3 quartos, 2 salas etc. geladeira e telefone 57-7750. Rua Almirante Gonçalves n.º 5 apto. 702. (27942) 8

COPACABANA — Pôsto 3. Alugamos na Rua Inhangá, 39, os aptos. 204 e 304, com sala, 2 quartos, banheiro, cozinha, quarto e dependencias de empregada, área de serviço e tanque. Pintura a óleo. 1a. locação. Sem garagem. Cr$ 5.500,00, contrato 2 anos, com fiador. Ver com o porteiro e tratar com a Construtora Santa Clara Ltda, Rua São José, 50, 9.º andar, telefone: — 52-1596. (06656) 8

AV. COPACABANA 796 — Em frente ao Metro — Alugam-se os aptos. 211 e 212 — Sala, quarto, banh° e kitchnette. Cr$ 3.200,00. Serve para escritório ou consultório. Chaves com porteiro. Administradora Nacional Av. Pres. Ant. Carlos 615, 2º pav. Tel: 42-1314. (10307) 8

AV. PRADO JUNIOR, 248. Alugam-se 1a. locação, os últimos aptos. no prédio sôbre pilotis de 1 só proprietário sendo 2 por andar de frente tendo entrada, grande living, 2 bons quartos, banheiro c. box, ampla cozinha, espaçosa área, quarto e banh. empregada. Ver com o zelador. Tratar R. 7 de Setembro, 141, 3º — Tel. 43-0777. (28689) 8

PÔSTO 4 — Alugo o apt. 403 da Av. N.S. de Copacabana 683, de frente, constando de sala, jardim de inverno, 3 quartos, banheiro completo, cozinha e dependências de empregada Aluguel: 6.500,00. Vêr com o porteiro e tratar com OLYNTHO RIBEIRO à rua Júlio de Castilhos 25, apt. 1202. tels.: 47-1841 e 47-5885. (2883) 8

ALUGA-SE em Copacabana a Rua Fernando Mendes n.º 45 o apto. 401 contendo 3 quartos, 2 salas, banheiro, cozinha e dependencias de empregada. Chaves no local c/ o porteiro. Tratar na Imobiliaria Martins Ferreira. Rua Evaristo da Veiga 16 — S/ 1403. (12361) 8

Estácio

ALUGAMOS ótimo apartamento à rua Santos Rodrigues 96 — apto. 109 com sala, dois quartos, banheiro, cozinha, e área de serviço com tanque — Ver no local, chaves com o porteiro, e tratar na Seção de Locações do Banco Imobiliario e Comercial S.A. — à Av. Erasmo Braga n. 255-A — Sobre-loja — no horário de 9.30 às 17 horas, pelo telefone 52-3833 — Ramal 41. (1808) 9

Flamengo

FLAMENGO — Aluga-se vagas garage. Rua Senador Vergueiro, 138 e Av. Rainha Elizabeth, 540. Aluguel: .... Cr$ 450,00. Falar c/ porteiro. Tel : 45-8478. (02853) 10

FLAMENGO — Aluga-se o apto. 801, à rua do Russell n.º 710, em frente estátua almirante Barroso, todo pintado a óleo, para familia de alto tratamento. Contém três grandes quartos, amplo salão, quarto de banho completo, dois quartos empregada, grande cozinha, demais dependências — Tratar pelo fone 25-3458. (9731) 10

FLAMENGO — Av. Rui Barbosa — Aluga-se apartamento de frente para o mar, completamente mobiliado, com T.V., geladeira, etc., para pequena familia, pelo prazo de 3 meses. Cartas para a portaria dêste jornal com endereço do interessado sob n.º 9690. (09690) 10

PRAIA DO FLAMENGO — Esquina Ferreira Viana, Otimo apto de frente, térreo porém elevado. Sala dupla, 2 grandes quartos, 2 banheiros, grandes dependencias empregada, ampla cozinha. Venda 950.000 cruzeiros. Aluga-se 7.500, com fiador. Parte financiada. Tratar: 27-0264. (02845) 10

APARTAMENTO na Praia do Flamengo — Aluga-se apartamento de frente ainda não habitado, no edificio Guarabira, esquina Praia do Flamengo com Ferreira Viana, com duas grandes salas conjugadas, dois quartos, armário embutido, banheiro, cozinha, copa, área com tanque, quarto e banheiro para empregada e garage. Apartamento 508. Chaves estão com o sr. Rabelo, encarregado do edifício. Para tratar na Avenida Rio Branco, sala 306 de 10 às 12 horas, diàriamente. (00597) 10

FLAMENGO — Aluga-se excelente apto. à Rua Barão do Flamengo 35 (Ed. "Simon Bolivar"), composto de vestibulo, sala, varanda, 3 quartos, banheiro, cozinha, área com tanque, dep. p/ empregada e vaga na garage — Aluguel base — 6.500,00 — Ver no local com o porteiro o apto. 802 e tratar na CIVIA — Trav. do Ouvidor 17 — Loja — Tel. 52-8166. (1843) 10

FLAMENGO — Aluga-se o excelente apto. 503 da Rua Buarque de Macedo 23, composto de saleta, sala, jardim de inverno, 4 armarios embutidos, 3 quartos, banheiro, cozinha, dependencias p. empregada, área com tanque e garagem — As partes sociais são atapetadas — Aluguel-base: 8.000,00 — Ver no local com o porteiro e tratar na CIVIA — Trav. do Ouvidor 17 — Loja — Tel. 52-8166. (1835) 10

QUARTO — Aluga-se bem mobiliado a cavalheiro distinto. Rua Paissandu, 48 apto. 22. Tratar no apto. 12 (Flamengo). (29712) 10

FLAMENGO — R. Almte. Tamandaré 41 alugam-se os aptos. 109 e 110, novos, de gde. sala, banho., kitchnet. e armários embutidos por Cr$ 2.600,00 e 2.500, só fiador. Ver na portaria e tratar Auxiliadora Predial, travessa do Ouvidor, 32-A, 2.º andar, das 12 às 17 horas. (27893) 10

ALUGA-SE magnifico apto. de frente, de n. 51, na Rua Barão do Flamengo, 17 com 3 amplos quartos, duas grandes salas, grande varanda, garagem e dependencias completas de empregado. Aluguel: Cr$ 9.500,00. Informações tel. 45-4034. (00896) 10

QUARTO — Pensão familiar na Rua das Laranjeiras, 454 aluga-se com ou sem refeições, tel.: 45-7004. (0889) 10

FLAMENGO — Alugamos por 3 mil cruzs. o apto. 410 da Rua Marquês de Abrantes, 37, com sala e quarto conjugados, banheiro, kitch. e pequena varanda. Ver no local e tratar na KAIC — Rua do Carmo, 27, 6.º — 22-1860. (12365) 10

Gávea

GÁVEA — Aluga-se o apartamento 303 da Rua Duque Estrada, 57, com 2 quartos, sala, cozinha, banheiro e dependência de empregada, área com tanque. Tratar na Atlas Administradora Limitada. Rua da Quitanda, 3, 3.º andar, Tel.: 42-6945. Aluguel ... Cr$ 3.800,00. (10239) 11

RUA MARQUÊS DE S. VICENTE, 29 — Apto. 401, c/ elevador, frente para a Rua Gal. Rabello, bela vista, ampla sala, 2 quartos, armário embutido, banh., cozinha, dep. empregada. Cr$ 4.700,00. Administradora Nacional, Av. Pres. Ant. Carlos, 615, 2.º pav. Tel. 42-1314. (10302) 11

JOCKEY — Alugam-se, em 1a. ocupação, à Praça Santos Dumont, 140, ótimos aptos. compostos de sala, 3 quartos, banheiro, cozinha, dependências para empregada, área com tanque e garage. Aluguel com garage: 7.000,00; sem garage: 6.500,00. Ver no local os aptos. 104, 203, 204, 304 e 704. Chaves com o porteiro. Tratar na CIVIA. Seção de Adm. Predial. Trav. Ouvidor, 17-Loja — Tel. 52-8166. (01850) 11

LAGOA — Aluga-se ótimo apto. de frente à Rua Almirante Guillobel, 131, composto de sala, 2 quartos, banheiro, cozinha, área com tanque, dependências para empregada e garagem. — Aluguel: 5.000,00. Ver no local com o encarregado o apto. 201. Tratar na CIVIA. Trav. do Ouvidor, 17-Loja Tel. 52-8166. (01833) 11

Ipanema

IPANEMA — Aluga-se o apto. 605 da Av. Rainha Elizabeth 540 com 1 sala, 2 espaçosos quartos e dependencia completa. Aluguel: Cr$ 6 mil. Chave com o porteiro, Tel.: 45-8478. (02854) 12

LOJA - IPANEMA — Aluga-se uma loja de 196 mq na Rua Visconde de Pirajá 511-A. Tel. 43-9013 o 27-8655 Sr. Erich. (00549) 12

ALUGA-SE ótima residência em Ipanema, à rua Prudente de Morais, 1474, para familia de tratamento e diplomatas, a meia quadra do Country Club. Visitas das 9 às 12 e das 14 às 17 horas. (2921) 12

AV. HENRIQUE DODSWORTH 65 (Corte do Cantagalo) — Aluga-se com ou sem moveis o apto. 702 com 324 m2 e maravilhosa vista sobre a lagoa e o mar. Jardim de inverno 2 terraços, 4 salas, 3 amplos quartos, 2 banheiros, 2 quartos p/ empregados, garage para 2 carros, etc. Cr$ 20 mil com moveis. Visitas das 14 as 16 hs. Administradora Nacional. Av. Pres. Antonio Carlos 615. 2.º pav. — Tel.: 42-1314. (10306) 12

APARTAMENTO, aluga-se, de primeira locação, acabamento de luxo, à rua Visconde Pirajá, 217, apto. 202, com três quartos, living e dependências de empregada, com garagem. — Trata-se com LOPES, telef. 22-1468. Chaves na portaria. (8200) 12

CASA IPANEMA — Aluga-se a Rua Nascimento Silva, 543, 2 andares, centro terreno, 2 salas, 4 quartos, varanda, bamba dagua etc. por Cr$.. 8.600,00. Pode ser vista a qualquer hora trata-se a Rua Dias da Rocha, 9 apto. 1102, Copacabana. (04803) 12

IPANEMA — Aluga-se pequeno apto. mobiliado c/ telefone por Cr$ 4.000,00 na Rua Maria Quitéria, tratar pelos telefones: 37-1926 ou 34-7012. (29844) 12

Jacarèpaguá

JACAREPAGUA' — Aluga-se ótima casa c/ 2 pavimentos, nova, sala, 3 quartos, varanda, banheiro, cozinha, quarto e WC de empregada, área com tanque e quintal. Ver à Av. Geremário Dantas, 780, casa 13. Ver no local com o sr. Bezerra e tratar na KAIC. Rua do Carmo, 27, 6.º — Tel. 22-1860. (12373) 13

Jardim Botânico

JARDIM BOTÂNICO — Alugamos, na rua Visconde da Graça, 169, o apartamento 302, de 3 quartos, sala, banheiro com box, cozinha e dependências de empregada. Ver no local, com o porteiro e tratar com IMOBILIÁRIA CINTRA DE OLIVEIRA, tel. 43-1981. (6711) 14

JARDIM BOTÂNICO — Alugamos por 6.500 cruzeiros o apto. 204 da Rua Jardim Botânico, 622-F, com 3 quartos, sala, banheiro, cozinha, quarto e WC de empregada, área de serviço com tanque e garage. Ver no local e tratar na KAIC, Rua do Carmo, 27, 6.º — 22-1860. (12372) 14

Laranjeiras

ALUGA-SE Jardim Laranjeiras andar: enorme varanda, fechada, 2 salas amplas, 2 quartos (um duplo), copa, cozinha e apto. empregado — Aluguel 7.500. Rua Gen. Cristovão Barcelos 25, junto Gen. Glicerio — 45-1407. (10271) 16

RUA DAS LARANJEIRAS, 337, aluga-se apartamento sala, dois quartos e tôdas as dependências. Visitar até 4 horas. (7235) 16

ALUGA-SE quarto mobilado com todo conforto. Tel. 45-6091. (29752) 16

LARANJEIRAS — Aluga-se primeira locação, à Rua General Glicério, 163, o apartamento n. 701, podendo ser visto diàriamente. Chaves na portaria com o encarregado. Tratar 43-5610, com o Sr. Coimbra. (01759) 16

LARANJEIRAS — Alugam-se a pessoas de tratamento, apartamentos novos, um por andar, com sala, 3 quartos e dependências. À Rua Rubem Dario, 15 — Cr$ 5.500,00 — Tels. 57-0923 e 57-4979. (04838) 16

Leblon

LEBLON — Aluga-se ótimo apartamento junto à praia, com 1 sala, 2 quartos com armários embutidos, banheiro de côr com box e dependências de empregada, c/ abundância de água. Rua Rainha Guilhermina 30, ap. 204. Chaves com o porteiro. (9725) 17

LEBLON A lugo o apto. 302 da rua Aperana 57, constando de sala, 2 quartos, banheiro, cozinha, dependencias de empregada e garage. Aluguel 4.400,00. Ver até as 14 hs. com o porteiro e tratar a rua Julio de Castilhos 25, apto. 1202, tels.: 47-1841 e 47-5885. (02878) 17

RUA JOSE' LINHARES 28 apto. 201 — Magnifico, frente, proximo da praia, ampla sala, varanda, 2 quartos, banh. cozinha, dep. empregada. Cr$ 4.800,00. Pode ser visitado. Administradora Nacional, Av. Pres. Antonio Carlos 615, 2.º pav. Tel.: .. 42-1314. (10305) 17

LEBLON — Av. Delfim Moreira — Alugo o apto. 302 da rua Aristides Espinola 6, de frente com vista para o mar, constando de varanda, 2 quartos, 2 salas, armarios embutidos, banheiro, cozinha, dependencias de empregada e area de serviço. Aluguel: 6.000,00. Ver no local das 9 as 10 1/2 hs. com o encarregado Jorge e tratar com Olyntho Ribeiro a rua Julio de Castilhos 25, apto. 1202, tels.: 47-1841 e 47-5885. (02885) 17

LEBLON — Alugo o apto. 401 da Av. Rodrigo Otavio 269 esq. da Praça Santos-Dumont de frente constando de jardim de inverno, sala, 4 quartos 2 banheiros, sendo 1 completo com box, cozinha, dependencias de empregada e área envidraçada com tanque em azulejos, sancas, armarios embutidos, etc. Aluguel: Cr$ 7 mil. Ver com o porteiro e tratar com Olyntho Ribeiro a rua Julio de Castilhos 25, apto. 1202, tels.: 47-1841 e 47-5885. (02877) 17

LEBLON — Aluga-se o apto. 302 da Rua Almirante Guilhem 404 com 2 quartos independentes, grande sala, cozinha com armarios e fogão de 4 bocas, banheiro completo dependencias de empregada, area de serviço com tanque e vaga na garage, não falta agua. Chaves no local e n.º 378. Tratar Rua Uruguaiana 118 sala 410. Tel.: 43-9489. Barbosa. Aluguel 4 mil cruzs. (10284) 17

LEBLON — Aluga-se perto da praia, por Cr$ 7.500,00 apart. de luxo, mobiliado, tapetes e cortinas, cama c/ colchão de molas, entrada, sala, corredor, 2 quartos, copa-cozinha, banh. c/ box, dep. empr. e garagem. Rua Gen. Urquiza, 21, ap. 203. Chaves no ap. 201. Tratar tel. 43-8861, r. 10 ou 45-9550. (10199) 17

LEBLON — Aluga-se ótimo apto. em 1a. ocupação, à Rua Aperana, 63, composto de sala, 2 quartos, cozinha, banheiro com box, dep. para empregada e área com tanque. Aluguel: 4.500,00. Ver no local com o zelador o apto. 304 e tratar na CIVIA, Seção de Adm. Predial, Trav. Ouvidor, 17-Loja — Tel. 52-8166. (01849) 17

LEBLON — Alugam-se ótimos aptos. de frente (1a. ocupação), à Rua Igarapava, 75 (prédio sôbre pilotis), compostos de varanda, saleta, 2 salas, 3 quartos, banheiro, cozinha, área com tanque, dep. p/ empregada e vaga na garage. Aluguel-base: 8.000,00. Ver no local c/ o porteiro os aptos. 102, 202 e 401. Tratar na CIVIA. Trav. Ouvidor, 17-Loja — Tel. 52-8166. (01839) 17

LEBLON — Alugamos apto. mobiliado, de frente de praia, com telef., geladeira, com 3 quartos, 1 sala e dependências, Cr$ 8.000,00. Contrato para 3 a 6 meses ou 1 ano. — Tratar na AGÊNCIA ANGLO-AMERICANA, rua México, 148, 8.º andar, s/ 804, Telef. 42-2482. (7391) 17

LEBLON — Alugamos residência mobiliada, perto da praia, para 3 a 4 meses, com 4 quartos, 2 salas amplas, e demais dependências. — Tratar na AGENCIA ANGLO-AMERICANA, rua México, 148, 8.º and., s/ 804, Telefone 42-2482. (7396) 17

Rio Comprido

ALUGA-SE ótimos apartamentos, 3 quartos, sala, copa, cozinha, banheiro luxo, quarto para empregada, fim de pinturas. Rua do Itapiru nº. 995. Tratar tel. 43-1561, sala, quarto e cozinha — 2.500,00. (27943) 22

Santa Teresa

SANTA TERESA — Aluga-se a Rua Laurinda Santos Lobo, 174, apto. 201, com 2 quartos, living, banheiro em cor, cozinha ampla, dependencias de empregada, quarto de arrumação e grande quintal com tanque. Chaves no apto. 101. Tratar 32-6753, das 9 às 11 e 15 às 17. Aluguel: Cr$ 5.000,00. (04834) 23

ALUGA-SE casa mobiliada, para familia de alto tratamento, em centro de jardim, à Rua Almirante Alexandrino, 369, chaves no 359. (04852) 23

SANTA TERESA — Rua Almirante Alexandrino, 340, apto. 403 — Mobiliado, alugamos apartamentos de 2 salas, 3 quartos, 2 varandas, banheiro, cozinha, quarto e WC de empregada e 1 vaga na garage. Chaves no local. Aluguel: Cr$ 8.000,00. — Tratar em LOWNDES E SONS LTDA. — Avenida. Presidente Vargas, 290, 2.º andar, Tel. 43-0905, ramal 18. (01858) 23

São Cristóvão

SÃO CRISTOVÃO — Aluga-se confortável casa taqueada com jardim, 2 quartos, 2 salas, banheiro completo, cozinha ampla, despensa, banheiro de tal e lugar para carro, pequeno terraço, pequeno quintal. Aluguel: Cr$ 5.000,00 com fiador. Ver na Rua Prefeito Olimpio de Melo, 1066 e tratar na Rua do Carmo, 6, sala 605 — Tel. 22-5781. (00916) 24

ALUGA-SE ótimo apartamento de frente, com sala, 2 quartos, varanda ampla e demais dependências. À Rua Gustavo Cordeiro de Faria, 527, por Cr$ 3.800,00. Informações: 25-0566. (04868) 24

Tijuca

TIJUCA — Alugam-se ótimos apartamentos, acabados de construir, com dois ou três quartos, sala, varandas, cozinha, banheiro com box, armários embutidos, quarto e dependências de empregada, à Rua São Miguel n.º 185. Ver com o zelador e tratar na Clomar S. A. — Comércio e Administração, à Av. Venezuela n.º 27, 7.º andar, s/ 727. (02855) 27

Lins Vasconcelos

ALUGA-SE APTO. com 3 quartos, sala, banheiro, copa-cozinha e dependencias de empregada. Ver a Rua Dna. Francisca, 20 apto. 302 — Lins de Vasconcellos. Chaves no 58, tratar no 202. (00995) 28

Subúrbios da Central

ALUGAM-SE 2 amplos aptos. em 1a. locação 4 quartos, sala, varanda, cozinha e banheiro completo, área com tanque, dependências de empregada, entrada para carro e terreno para horta, preço a combinar pelo tel..... 22-1930 com o sr. Gomes a partir de 2a. feira. Ver à Rua Guararú 305 (fins da rua Dr. Garnier). (11201) 29

INHAUMA — Alugamos por 3 mil cruzs. a casa n.º 90 da Rua Othon Machado, com sala, varanda, 2 quartos, banheiro, cozinha e tanque. Ver no local com D. Luiza diàriamente, das 14,00 horas em diante. Tratar na KAIC, Rua do Carmo, 27, 6.º — Telefone: 22-1860. (12369) 29

Subúrbios da Leopoldina

PENHA — Rua Taperoá, 252, Casa I — Sala, quarto, banheiro, cozinha, Cr$ 1.800,00. Pode ser visitada. Administradora Nacional, Avenida Presidente Antônio Carlos, 615, 2.º pav. — Telefone: 42-1314. (10310) 30

Niterói

ALUGA-SE — Casa Icaraí - Rua Nobrega, 112, com 2 salas, 3 quartos e demais dependencias; tratar com o ". Luiz Gonzaga. Av. Graça Aranha, 35, 6.º andar, sala 601, tel. 42-6053, ramal 223. (01788) 33

NITEROI — ICARAI — Alugam-se aptos. de frente à Alameda Carolina, 33, prédio novo, aluguel desde Cr$ 3.700,00. Jard. inv., sala, 3 qts. e dependências completas. Junto à praia. Tratar no apto. 301 da mesma Alameda. (27949) 33

Petrópolis

PETROPOLIS — Valparaiso aluga-se casa com 2 q. sala e garagem, telefone. Mobiliada. Por 3 ou mais meses. Empregada para todo serviço. Tratar pelo telefone 4667 ou 6510. (09633) 35

PETROPOLIS — Bonsucesso — Verão aluga-se para familia de alto tratamento, o Sitio Trinanda. Km. 9 da Estrada União e Industria, e distante desta 800m. pela nova Estrada do Contorno. Terreno de 2 alqueires. Casa c. living, 5 quartos, 4 banheiros. Preço Cr$ 65.000. Tel. 37-8558. (27913) 35

VERÃO — PETROPOLIS — CORREAS — Aluga-se sitio c. casa nova, moderna mobiliada c. varanda, living, sala, 2 quartos, banheiro, cozinha c. ultragaz, dependencias de empregado, garage, jardim, pomar, campo de volei, rio formidável formando piscina natural. Casa anexa para hospedes c. varandas, sala, quarto banheiro e cozinha. — O sitio fica à Rua Agostinho Goulão, depois do pôço do Imperador e antes do Palacete Odette Monteiro. Tem 2 portões azuis e uma placa "Sitio Potengi". Tratar tel. 57-9209. (52530) 35

Teresópolis

VERANEIO TERESOPOLIS — Aluga-se primeira locação, casa recém-construída, sala, 2 quartos, cozinha e banheiro. Dezembro, janeiro, fevereiro e março Cr$ 15.000,00, fim da Rua Ipojura, 260 (Bairro Agriões). (13011) 36

TERESOPOLIS — Aluga-se, verão ou ano, linda casa, vista deslumbrante, mobiliada, camas de mola, terraço, 2 salões, 3 qts., 2 banh. sociais, copa, coz. c. gas Esso, dep. empregados, etc. Estrada da Posse, Sitio S. Francisco Assis, inf. D. Margarida, 37-6511. (27908) 36

ALUGA-SE casa no alto de Teresopolis a Rua Sebastião Lacerda, 816, informações no tel. 37-8640 ou no local. (00891) 36

LOJA EM COPACABANA PRÓPRIA PARA MERCADINHO

Passo contrato de 5 anos com direito à reforma, dividida em 2 salões com cêrca de 200 m2, cada um, frente de 20 metros, situação privilegiada, com telefone, aluguel baixo. — Base Cr$ 1.500.000,00. Cartas para portaria dêste Jornal n.º 12.244. (12244) 38

APARTAMENTO NO LEME

Passa-se apartamento no Leme, andar alto, de frente, bem arejado e de cômodos amplos. — Aluguel de Cr$ 2.300,00, a quem ficar com os móveis e a geladeira. Tem telefone. Negócio urgente sem intermediário. Informações Tel.: 52-6255 ou 57-5947. (9658) 38

COPACABANA APARTAMENTO DE GRANDE LUXO

Aluga-se p/ familia de alto tratamento, luxuoso apartamento, decorado p/ Laubisch & Hirth, c/ 3 amplas salas, 4 grandes quartos c/ armários embutidos, 2 banheiros, copa-cozinha, etc., e garage c/ "box", privativo. Aluguel 18 mil crz. Trata-se à Rua Assembléia, 104, 5.º a. Sala 506. (6450) 38

CASTELO
Aluga-se em 1.ª locação

Edif. TAMPICO, Rua México, 111 — Apart. 408, de 1 grande sala, banheiro privativo e kitch., por Cr$ 4.000,00 e taxa. — Chaves com encarregado e tratar Rua Teofilo Otoni, 149. (917) 38

DEPÓSITO

Para mercadorias de pequeno porte não inflamável, não deteriorável, não odorifica, aluga-se bonito porão 16/5, com duas salas para escritório. Rua Conde de Baependy, 56, Catete. Aluguel Cr$ 3.000,00. (4867) 38

CASTELO -- LOJA

Aluga-se uma loja um subsolo no todo ou em parte. Tratar na AUXILIADORA PREDIAL S/A — Trav. do Ouvidor n. 32 - 2.º andar, das 12 às 17 hs. — Tel. 52-5007. (00929) 38

LOJA -- CASTELO

Passa-se contrato de magnifica loja e subsolo, própria para: Banco, Materiais Elétricos, Fazendas, Calçados, Materiais para Escritório, Papelaria e Tipografia, etc., no melhor ponto do Castelo — 160 metros quadrados e instalações. Contrato de 5 anos com direito a reformas. Aluguel mensal de 15 mil cruzeiros. — Preço excepcional. Parte à vista, parte facilitada. Tratar só pessoalmente com o sr. Lemos, à Avenida Erasmo Braga, n. 277 — Sala 608 — 32-2752. (04829) 38

LOJA -- CENTRO

Alugamos loja à Avenida Presidente Wilson n. 210, com área de 160 m2 e mais subsolo com 180 m2. Tratar em Lowndes & Sons, Ltda., Avenida Presidente Vargas, 290, 2.º andar. Telefone: 43-0905 — Ramal 18. (01860) 38

CASTELO -- SOBRE-LOJA

Aluga-se 600 m2, 21 salas, 8 sanitários. Tratar diretamente com o proprietário, telefonar das 10 às 14 hs. Tel. 47-7641. (928) 38

SALAS NO CENTRO

Passa-se – um contrato de sublocação diversas salas à Av. Erasmo Braga, 277 – 7.º andar, nesta capital.

Tratar com D.ª Lúcia, na Av. Graça Aranha, 206 – 11.º andar.

(55609) 38

PROCURA-SE SALA

para escritório, com telefone; de preferência no centro. Favor comunicar-se com Nicolau: 27-0281. (04811) 38

LOJA COM APARTAMENTO
FLAMENGO

Alugamos loja co m70 m2, em ótimo ponto comercial, em 1.ª locação, juntamente com apartamento de sala e quarto separados, banheiro completo, cozinha e área com tanque. Aluguel do conjunto Cr$ 14.000,00. Ver à Rua Marquês de Abrantes n. 11-A e apto. 102. Chaves no local. Tratar em LOWNDES & SONS, LTDA., Av. Presidente Vargas n. 290, 2.º andar. Telefone 43-0905 — Ramal 38.

Móveis e Decorações

SECRETARIAS — Vendo 3 confortáveis, com tampos de vidro, p/ motivo de mudança! Inf. à Rua Dias da Rocha 53, em Copacb. no escrit. de CARVALHO ROCHA, c/ Tel.: 57-7786 (29832) 83

ESCRIVANINHA c. tampa de vidro, bom estado, vende-se. R. Leopoldo Miguez, 25, apto. 501, Copacabana, diàriamente das 10-12, 17-19 horas. (27891) 83

VENDE-SE MOBILIA COLONIAL luxo custando nova Cr$ 60.000,00 por Cr$ 12.000,00 à Rua Nascimento Silva, 543 Ipanema. (04804) 83

MILITAR QUE SE RETIRA vende sala de jantar demais de 30.000,00, por 15.000,00 e ótima GE., 7 pés, americana, 25.000,00, Av. Atlântica, 290 apto. 75 Leme. (01783) 83

VENDE-SE — Escrivaninha estante, duas cadeiras de imbuia assento de palhinha, jogo de ferro batido 3 peças. Telefone 57-2203. (29765) 83

DORMITORIO CHIPPENDALE novo vende-se um com 11 peças sem uso, todo em cedro e peroba, com um metro e noventa de largura, penteadeira em cristal gravado, tampo com espelhos. Preço 13.000,00 cruzeiros e uma sala chippendale sem uso com 12 peças bufet com dois metros de largura toda entalhada em cedro e peroba, bar e cristaleira com vidro e espelhos de primeira., cadeiras em sola lavrada. Preço 14.000 cruzeiros. Vende-se junto ou separados. Ver e trata Rua Dias da Cruz, 151 Méier, inf. tel. 49-8111. (14869) 83

SALA DE JANTAR colonial portuguesa. Vende-se magnífica, usada, composta de uma mesa redonda, 6 cadeiras e 2 poltronas com assento de couro lavrado, grande buffet com espelho de cristal e 2 prateleiras, incluindo também um lustre. Preço para desocupar lugar — 7.000,00 cruzeiros. Ver diàriamente à Av. Atlântica, 538 apto. 101, no Leme, tel. 37-4019. (07365) 83

VENDE-SE sala de jantar Laubisch Hirth, tratar Sr. Crispim. Fone: 25-6223. (11037) 83

MESA ELASTICA DE CARVALHO, com 4 cadeiras, linda aquarela de Wamback e vários objetos de decoração. Telefonar para 46-6229. (09622) 83

Vende-se móveis franceses. Ver e tratar. Praça Pio XI n.º 4. Jardim Botânico até às 5 horas. (10275) 83

VENDEM-SE, urgente, motivo mudança estante imbuia desmontável de 1,80x1,50 e mais duas cadeiras "bergéres" bom estado. Ver na parte da manhã rua Hilário Gouveia, 61 — apto. 901. (09569) 83

SE V. ESTA em dúvida na escolha dos presentes que vai dar aos parentes e amigos no Natal, e não sabe como decorar sua casa para as Festas. Telefone para 42-3291. (3998) 82

SALA DE JANTAR — Vende-se linda sala de jantar, estilo renascença, côr cinza com patinado a ouro; no mesmo estilo, grupo composto de sofá e duas poltronas e mesa de centro. Ver rua José Linhares, 65, apto. 101. Tel. 27-8537. (10269) 83

LUSTRADOR A DOMICILIO

Lustra móveis peroba, pau marfim, piano, porta de apartamento, mesa de escritório, dá boa referência. Recado 49-6211, Sr. LUIZ. (981) 83

COMPRAM-SE DORMITÓRIOS
Telefone: 28-6721. (10244) 83

BERGÉRE DE COURO ESTOFADO

Vende-se em perfeito estado, confortável, com almofada solta e capa de brim. — 25-8778 — Cr$ 3.500,00. (27930) 83

LAQUEAÇÃO de MÓVEIS

a domicílio, em qualquer côr, à pistola e a pincel. Lustrador de móveis. Francisco & Bartolomeu. Tels. 37-5722 e 57-1562. Rua Siqueira Campos n. 91-A. (00885) 83

ESTILO FRANCÊS

PEROBA MARFIM

Guarda-vestidos 4 portas, cômoda, 1 mesinha e cama de casal

Cr$ 9.500,00

FACILITA-SE O PAGAMENTO
VENDEMOS PEÇAS AVULSAS

MÓVEIS CASTIÇO
RUA DO CATETE N.º 164
(Em frente ao Palácio)

Compras e Vendas de Casas Comerciais

INDUSTRIA — Vende-se na imediação de Barra Mansa, dando 80.000 cruzeiros mensal líquido, com uma área em terras de 34 alqueires. Melhores informações com Roberto, 57-2349 de 8 às 12 e de 18 às 22 horas. (04802) 90

ARMARINHO NOVO

Camisas, malhas, rendas e miudezas, boas instalações e espaço para atelier ou indústria, passo e alugo o prédio com apartamento para família, à Rua Conde de Bonfim, 1.283. (27897) 90

CARPINTARIA
FÁBRICA ESQUADRIAS E MÓVEIS

Em pleno funcionamento, equipada com maquinaria em ótimo estado, galpão próprio com 1.300m2, alojamento para operários, desvio próprio da Central. Luz, fôrça e telefone da Light ligados. Pode faturar mensalmente um milhão. Base três milhões. Parte facilitada e parte financiada. Maiores detalhes telefone: 45-4105. (55407) 90

CONCESSÃO ÚNICA DO GOVÊRNO DA REPÚBLICA

LOTERIA FEDERAL DO BRASIL

Contrato celebrado com o Govêrno da União em 22 de Setembro de 19 50 na conformidade do Decreto-Lei 6.259 de 10 de Fevereiro de 1944

510.a EXTRAÇÃO — **PRÊMIO MAIOR: Cr$ 3.000.000,00** — PLANO X

Lista da extração de QUARTA-FEIRA, 16 DE NOVEMBRO DE 1955

5.976 PRÊMIOS

Nesta LISTA são figuram por extenso os números premiados pela terminação do último algarismo, mas figuram os premiados pelos finais duplos do 2.º ao 5.º prêmios. Os bilhetes são litografados em papel branco, tinta azul, fundo rosa, numeração preta na frente, com a inscrição EXTRAÇÃO EM 16 DE NOVEMBRO DE 1955, ÀS 14 HORAS.

ATENÇÃO: VERIFIQUEM A TERMINAÇÃO SIMPLES DE SEUS BILHETES

Grupo	Números premiados (Premios Cr$)	Prêmios em destaque
0	[illegible]	721 — 10.000,00 cruzeiros; 747 — 10.000,00 cruzeiros
1	[illegible]	1309 — 10.000,00 cruzeiros; 1422 — 10.000,00 cruzeiros
2	[illegible]	2509 — 10.000,00 cruzeiros
3	[illegible]	3140 — 10.000,00 cruzeiros; 3148 — 20.000,00 cruzeiros
4	[illegible]	
5	[illegible]	5188 — 20.000,00 cruzeiros
6	[illegible]	
7	[illegible]	7607 — 20.000,00 cruzeiros; 7815 — 10.000,00 cruzeiros
8	[illegible]	
9	[illegible]	
10	[illegible]	10049 — 20.000,00 cruzeiros
11	[illegible]	11483 — 500.000,00 cruzeiros FORTALEZA; 11781 Aproximação 75.000,00 cruzeiros; 11782 — 3.000.000,00 de Cruzeiros RIO; 11783 Aproximação 75.000,00 cruzeiros
12	[illegible]	12816 — 100.000,00 cruzeiros CURITIBA; 12209 — 10.000,00 cruzeiros
13	[illegible]	13561 — 10.000,00 cruzeiros; 13949 — 1.000.000,00 de Cruzeiros SAO PAULO
14	[illegible]	14235 — 10.000,00 cruzeiros
15	[illegible]	
16	[illegible]	16590 — 10.000,00 cruzeiros
17	[illegible]	
18	[illegible]	18882 — 20.000,00 cruzeiros
19	[illegible]	
20	[illegible]	20678 — 10.000,00 cruzeiros; 20701 — 20.000,00 cruzeiros
21	[illegible]	
22	[illegible]	
23	[illegible]	
24	[illegible]	24077 — 20.000,00 cruzeiros
25	[illegible]	
26	[illegible]	26376 — 10.000,00 cruzeiros
27	[illegible]	29851 — 10.000,00 cruzeiros
28	[illegible]	
29	[illegible]	
30	[illegible]	
31	[illegible]	
32	[illegible]	32749 — 10.000,00 cruzeiros
33	[illegible]	
34	[illegible]	36970 — 10.000,00 cruzeiros
35	[illegible]	35070 — 20.000,00 cruzeiros
36	[illegible]	36330 — 10.000,00 cruzeiros; 36369 — 300.000,00 cruzeiros SAO PAULO
37	[illegible]	37439 — 10.000,00 cruzeiros; 37532 — 10.000,00 cruzeiros; 37621 — 10.000,00 cruzeiros
38	[illegible]	
39	[illegible]	39833 — 10.000,00 cruzeiros

Prêmios maiores

Número	Prêmio	Praça
11782	3.000.000,00 de Cruzeiros	RIO
13949	1.000.000,00 de Cruzeiros	SAO PAULO
11483	500.000,00 cruzeiros	FORTALEZA
36369	300.000,00 cruzeiros	SAO PAULO
12816	100.000,00 cruzeiros	CURITIBA

Todos os números terminados em 2 tem Cr$ 500,00

O ESCRITÓRIO À RUA SENADOR DANTAS N.º 84 ESTARÁ ABERTO PARA PAGAMENTOS TODOS OS DIAS ÚTEIS, DAS 9 ÀS 11 ½ E DAS 13 ½ ÀS 16 HORAS, EXCETO NOS DIAS FERIADOS.

A ADMINISTRAÇÃO PAGARÁ O VALOR QUE REPRESENTEM OS BILHETES PREMIADOS, DURANTE OS PRIMEIROS 6 MESES DA RESPECTIVA EXTRAÇÃO, AO SEU PORTADOR, E NÃO ATENDERÁ RECLAMAÇÃO ALGUMA POR PERDA OU SUBTRAÇÃO DE BILHETES. NO CASO DO PRÊMIO MAIOR CABER AO NÚMERO 1, SERÃO CONSIDERADOS COMO APROXIMAÇÕES O IMEDIATAMENTE SUPERIOR E O ÚLTIMO DOS MILHARES QUE JOGAREM; SENDO SORTEADO O ÚLTIMO, SERÃO APROXIMAÇÕES O IMEDIATAMENTE INFERIOR E O PRIMEIRO, ISTO É, O NÚMERO 1

AS EXTRAÇÕES PRINCIPIAM ÀS 14 HORAS

510.ª EXTRAÇÃO — Concessionário M. PENNA & CIA. LTDA.. Fiscal do Govêrno: FERNANDO GOMES CALAZA — 510.ª EXTRAÇÃO

NEGOCIE SUAS AÇÕES

Negociamos ações de qualquer espécie, mesmo de emprêsas ou companhias que tenham suas atividades paralisadas. Diàriamente no horário de 10 às 12 e das 15 às 17 horas com Lima e Silva, à Av. Nilo Peçanha, 12 —8.º andar — Sala 803. (55531)

ACERTOS DE DÍVIDAS

Promovemos reajustamento de dívidas de qualquer espécie vencidas ou a vencer, sem protelação alguma. Consulte-nos imediatamente. Diàriamente no horário das 10 às 12 e 15 às 17 horas com Lima e Silva à Av. Nilo Peçanha, 12 — 8.º andar — Sala 803. (55408)

HERNIA

A Funda Dobbs de Almofadas côncavas TOCA NO CORPO SÓMENTE EM 2 LUGARES

Não tem elasticos nem correias; Reduz a Hernia, retorna-a ao lugar de origem, mantendo-a — como se fora dedos — devido a concavidade das almofadas móveis. Lavável, o herniado a coloca em 3 segundos. Imperceptível no corpo, permite qualquer trabalho ou esporte. Porisso os médicos a receitam para homens, senhoras e crianças. Temos folhetos explicativos para atender pedidos do interior. Fabricantes: The Dobbs Truss Co., USA. Dist. Hermes Fernandes & Cia. Ltda.

Av. Rio Branco, 20 - 19.º - Rio de Janeiro — Rua do Seminário, 41 - 4.º s/ 41 - S. Paulo

LUSTRES DE CRISTAL BACARAT
BAHIA ANTIGOS — VERSAILLES, LUIZ XV

A particular vendo dois lustres antigos da Bahia, com 10 braços, antigos e autênticos e outro Luiz XV, também com pingentes, Bacarat — Ver e tratar à Av. Copacabana n. 860, apto. 701 — Fone 57-8697. (29763)

PORCELANA ROSENTHAL
SERVIÇOS DE JANTAR, CHA E CAFÉ

Vende-se antiga, azul, com cordas e friso ouro lavrado, finíssima louça. Ver e tratar à Av. Copacabana n. 860, apto. 701 — Fone 57-8697. (29762)

"ESCRITÓRIO JOÃO MENEZES"
ADVOCACIA E IMÓVEIS

Ed. Darke s/ 2132 — Tel. 32-8951 — Cobranças, inventários, questões de família, questões trabalhistas, despejos, compra, venda e administração de imóveis, desembaraço de papéis de compra e venda, contratos comerciais, etc. (05259)

AÇO
PARA CIMENTAÇÃO

Tipo Chromo-Manganês, 55 toneladas, 10 até 55 m. m. 0
AÇO FERRAMENTA:
C 0,95, CrS 1,5 — 7 toneladas. 40 até 60 m. m. 0

TWEDBERG, KLEPPE S/A
Av. Rio Branco, 25 - 11.º andar
Tel. 43-2864
Rio de Janeiro
(55314)

PERSIANAS VENEZIANAS
Consertam-se. Tel. 22-8666 (29779)

MÁQUINA DE ESCREVER
Aos conhecedores

Vende-se a máquina mais requintada existente atualmente no mundo, sueca, da afamada marca "Gossen-Tippa", portátil, resistentíssima, semi-silenciosa, para todo serviço profissional ou correspondência fina, moderníssima e graciosa, própria para residência ou escritório moderno. Oportunidade, Cr$ 10.000,00. Dá-se junto um jôgo para escrivaninha, em couro marron, constante de 7 peças com uma caneta "Estebrook". Tratar com Angelo, à Rua Marechal Jofre n.º 55, marcando hora pelo telefone 38-7283. (07070)

Compra-se tudo
ROUPAS USADAS

Máquinas de costura, de escrever, rádios, geladeiras, encer. deiras, ventiladores, cristais, porcelanas e tudo que represente valor. Paga-se bem.
Telefone: 43-9232 (08037)

LIVROS USADOS

Compro avulsos e em bibliotecas. Pago bem. Atendo a domicílio. — Fone 32-6086. LIVRARIA BRASILEIRA (11169)

TERNOS USADOS

Compram-se a domicílio e pagam-se por um terno até Cr$ 1.000,00.
Telefone: 22-4435 (12016)

DIVÓRCIO

e novo casamento no México, informações grátis. — Máxima atenção. — Travessa Ouvidor, 36, 2.º Sala 25. — Telefone: 52-1334. (27615)

INVESTIGAÇÕES PARTICULARES

Individuais e comerciais, paradeiros, vigilância dia e noite para qualquer lugar. Eficiência e sigilo absoluto. Atende-se a qualquer hora. Experiência internacional de vinte anos. Rua Evaristo da Veiga, 35, apto 403. Tel. 42-6967, Prédio da Exposição Senador. (11173)

CINEMA EM CASA

Vende-se excelente projetor 16 mm. mudo, a afamada marca "EUMIG", alemão, projeta os filmes também de trás para a frente em câmara lenta ou rápida. Rara ocasião, base: 8.000 cruzeiros. Tratar com Angelo, à Rua Marechal Jofre, 55, marcando hora pelo telefone: 38-7283. (13201)

FOTOGRAFIA

Particular vende um conjunto para revelar e copiar fotografias, ótimo para profissionais. O conjunto consta de oito peças, mais os ácidos. Rara ocasião, base 5.000 cruzeiros. Tratar com Angelo, Rua Marechal Jofre, 55, marcando a hora pelo telefone 38-7283. (11101)

PERSIANAS E VENEZIANAS

Consêrtos e reformas em geral troca-se, cordas, cadaços e correias. Serviços rápidos e garantidos. Encarrega-se do serviço em geral. Técnico Francisco. — Tel.: 26-0231 é favor deixar recados. (9559)

"Sabão Côco" Kilo 24,00

Fornecemos artigo 1.ª qualidade. — Quantidade mínima 5 quilos. Entregamos a domicílio. Pedidos pelo telefone: 29-6685. (12258)

ROUPAS USADAS
COMPRO A DOMICILIO
Pago por um terno
Cr$ 1.000,00
Telefone: 22-5568 (14893)

TERNOS USADOS
COMPRO A DOMICILIO
Pago por um terno
Até
Cr$ 1.000,00
Telefone: 22-0423 (29051)

DECORAÇÕES EM MADEIRA

DEMA projeta e executa modernas decorações para lojas, halls, escritórios e apartamentos. Rua Senador Dantas, 80 - 18.º — Tel.: 42-9899. (54009)

LIVROS USADOS

Compro qualquer quantidade. Pago bem. Atendo a domicílio. Rua México 148, sobreloja.
Tel. 22-6946

MOEDAS ANTIGAS

Compro brasileiras e estrangeiras de qualquer metal. — Rua México, 148, sobreloja.
Tel. 22-6946 (19706)

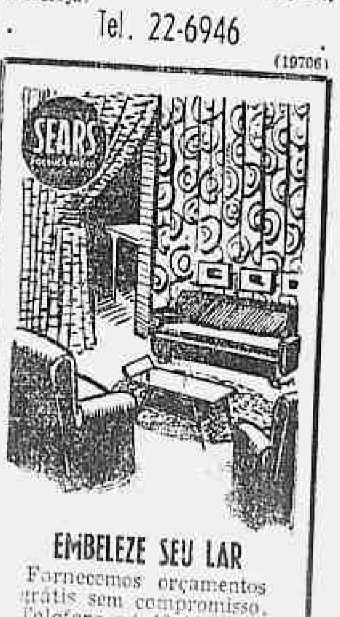

EMBELEZE SEU LAR

Fornecemos orçamentos grátis sem compromisso. Telefone p/ 46-4040 (R-224) e mandaremos um técnico à sua casa. USE O PLANO SEARS PRAIA DE BOTAFOGO - 400 (51345)

DIRETOR
M. PAULO FILHO
Avenida Gomes Freire, 471

REDATOR-CHEFE
ANTONIO CALLADO

Correio da Manhã

SUPERINTENDENTE
JOSÉ V. PORTINHO

2º Caderno — Rio de Janeiro, Quinta-feira, 17 de Novembro de 1955

N. 19.217 — ANO LV

GERENTE
ALINIO DE SALLES

EQUILIBRADO O CAMPO DO "JOCKEY CLUB DEL PERU"

Quadrilha, Disciplina e Resoluta, formam o trio proeminente – Nogaro inscrito no "Compulsório" – Retôrno de Rugendas, vencedor do "Alfredo Santos" – Programas com montarias prováveis

A atração desta semana é o "Jockey Club del Peru", prova destinada a ala feminina e que reuniu oito éguas de utilidade. A ausência de importadas veio demonstrar que, no momento, é franco o dominio da criação indigena neste setor, pois só tivemos duas importações: Luce e Beguiller. A primeira não chegou a correr em virtude de contratempos surgidos em seu "entrainement" e a filha de Blackmoor, que já apareceu em público algumas vêzes, não fêz jus ao cartaz de que veio revestida, revelando-se uma égua de parcos recursos.

Quadrilha, Disciplina e Resoluta, são as mais categorizadas e prometem boa disputa, mesmo porque vão em igualdade de condições. Todavia, a "top weigth" da prova é Queen Fairy em face dos prêmios levantados em Cidade Jardim onde era um dos expoentes de sua turma e que já correu aqui na Gávea, entrando em segundo para a companheira Quadrilha. Das demais inscritas ainda podemos destacar Cairé, cuja recente atuação foi boa e como vai favorecida no "handicap" não deve ficar fora de cogitações.

O programa de sábado está interessante, formado por oito páreos, dos quais a maioria apresenta um número elevado de parelheiros. No domingo, além do "Jockey Club del Peru", teremos quatro eliminatórias destinadas à nova geração, sobressaindo a de já vitoriosos que marca o retôrno de Rugendas, o vencedor do "Alfredo Santos".

A seguir apresentamos os programas com as montarias oficiais:

CORRIDA DE SABADO

1º páreo — às 14,00 horas — 1.400 metros — Cr$ 35.000,00 e Cr$ 30.000,00 — COMPULSÓRIO — Para jóqueis atuantes no Hipódromo Brasileiro sem mais de 10 vitórias, êste ano, no país.

		Ks.
1	1 Nogaro, S. Barbosa	54
	2 Avante, J. Lopes	54
	3 Marroquino, XX	54
	4 Divita, W. Lima	54
2	5 Oto, R. Urbina	54
	6 Muiraquitã, A. Portilho	54
	7 Big Horse, A. Portilho	54
3	8 Gomo, P. Coelho	54
	" Majuélo, XX	54
	9 Arrogante, L. Leite	54
4	10 Porto Real, A. Marçal	54
	11 Galo da Campina, XX	54
	" Sonhador, J. Graça	54

2º páreo — às 14,35 horas — 1.500 metros — Cr$ 54.000,00.

		Ks.
1	1 Corrégio, J. Marchant	54
2	2 Aboé, N. Pereira (J)	52
3	3 Certerito, M. Silva	52
	4 Matipó, A. Rosa	52
4	5 Galo da Serra, XX	52
	" G. da Campina, J. Graça	60

3º páreo — às 15,00 horas — 2.200 metros — Cr$ 54.000,00.

		Ks.
1	1 Rialto, F. Irigoyen	54
2	2 Fluor, L. Dias	58
3	3 Johil, XX	36
4	4 Quiron, A. G. Silva	52
	5 Bororó, M. Alves	52

4º páreo — às 15,30 horas — 1.400 metros — Cr$ 40.000,00.

		Ks.
1	1 Dianne, XX	54
2	3 Admirável, N. Pereira (A)	60
	3 Aluete, G. Calderano	54
3	4 Ilustrado, J. Graça	56
	5 Cynthia, (*) A. Rosa	56
4	6 Scot, D. Moreno	60
	7 Janiusa, G. Almeida	56

(*) Ex-Fleur du Sang.

5º páreo — "Dia da Bandeira" — às 16,00 horas — 1.600 metros — Cr$ 60.000,00.

		Ks.
1	1 Sinete, J. Marchant	56
	2 Dumba, H. Lima	54
2	3 KJonflor, D. Moreira	56
	4 Raspa, XX	54

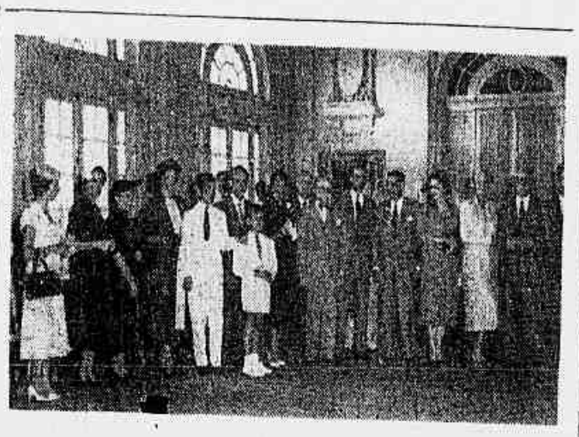

O flagrante acima foi tomado no Salão das Rosas, logo após a disputa do G. P. "Frederico Lundgren", quando a diretoria do Jockey Clube Brasileiro, tendo à frente o presidente dr. Mário de Azevedo Ribeiro, ofereceu uma taça de "champagne" à familia Lundgren e aos proprietários de Courageuse, vencedora daquela prova clássica, srs. Eurico Solanez e Octavio Guerreiro.

3 { 5 Hayo, M. Silva — 56
{ 6 Gigli, R. Martins — 52
4 { 7 Menino, XX — 56
{ 8 Sovéo, A. G. Silva — 56

6º páreo — às 16,30 horas — 1.400 metros — Cr$ 40.000,00 — (Betting).

		Ks.
1	1 Windsor, R. Rosa	58
	2 Holmio, Não correrá	52
	3 Escallônia, N. Pereira (A)	54
	4 Selvagem, A. Neri	58
2	5 Naida, L. Lins	50
	6 Majuelo, A. Reis	52
	7 Heliopolis, XX	52
	8 Miss Judy, J. Marchant	58
3	9 Rouxinol, J. Baffica	52
	10 Patato, G. Donato	56
	11 Cartago, XX	56
	12 Morena Linda, J. Lopes	50
4	13 Seu Vieira, D. Moreno	56
	14 Loureto, D. Moreira	56
	" El Gin, G. Calderano	58

7º páreo — às 17,00 horas — 1.500 metros — Cr$ 40.000,00 — (Betting).

		Ks.
1	1 Advokeiter, N. Pereira (J)	60
	2 Eônio, A. G. Silva	60
	3 Citor, XX	52
	4 Pampeirinho, F. Almeida	52
	5 Ianti, M. Henrique	52
2	6 El Cheique, O. Macedo	60
	7 Xande, A. G. Silva	52
	8 Epinal, A. Neri	52
	9 Broadway Bill, XX	52
3	10 Horatio, J. Marinho	60
	11 Manicoré, XX	54
	12 Alfaiate, Jos. Baffica	54
	13 Seu Acácio, J. Tinoco	56
4	14 Dariege, M. Alves	50
	15 Marengo, A. Reis	52
	" Ardeolo, A. Rosa	52

8º páreo — às 17,30 horas — 1.500 metros — Cr$ 55.000,00 — (Betting).

		Ks.
1	1 Dark Boy, N. Pereira (J)	56
2	2 Condor, V. Ferreira	56
	3 Kirsi, J. Ramos	56
	4 Queixume, O. Ulhôa	56
2	5 Hermanito, A. Reis	56
	6 Moan, N. Pereira (A)	56
	7 Hivam, D. Silva	56
3	8 Tunuyan, R. Martins	56
	9 Hochumar, O. Macedo	56
	10 Chaneur, A. Neri	56
	11 Jimmy, L. Diaz	56
4	12 Herring, S. Henrique	56
	13 Rechiflado, W. Andrade	56
	" Nuria, D. Moreira	54

CORRIDA DE DOMINGO

1º páreo — às 14,10 horas — 1.400 metros — Cr$ 65.000,00.

		Ks.
1	1 Racy, O. Ulhôa	55
2	2 Bombarbea, J. Baffica	55
	3 Olia, J. Ramos	55
3	4 Allian,a N. Pereira (A)	55
	5 Bong Lai, J. Tinoco	55
4	6 Bijou, M. Silva	55
	7 Chuzada, XX	55

2º páreo — às 14,35 horas — 1.500 metros — Cr$ 50.000,00.

		Ks.
1	1 Picote, O. Ulhôa	52
2	2 Corrupião, A. Rosa	52
3	3 Paracambi, A. Araujo	52
	4 Minochino, G. Almeida	52
4	5 Tripoli, F. Irigoyen	52
	" Chiquito, A. G. Silva	52

3º páreo — às 15,00 horas — 1.000 metros — Cr$ 60.000,00.

		Ks.
1	1 Rio Negro, O. Ullaó	55
	2 Renegado, E. Castillo	55
2	3 Paulin, A. Marçal	55
	4 El Triton, M. Silva	55
3	5 Tio Luiz, D. Moreira	55
	6 Torino, M. Henrique	55
	7 Bomarchueco, O. Fernand.	55
4	8 Traquete, A. G. Silva	55
	" Tento, J. Marchant	55

4º páreo — Prêmio "Jockey Club del Peru" — às 15,30 horas — 2.000 metros — Cr$ 100.000,00.

		Ks.
1	1 Quadrilha, O. Ulhôa	55
2	" Queen Fairy, M. Silva	61
	2 Disciplina, F. Irigoyen	55
3	3 Lakmé, J. Tinoco	50
	4 Resoluta, J. Marchant	55
4	5 Cairé, J. Baffica	50
	6 Jondeci, E. Castillo	53
	" Queenie, Não correrá	49

5º páreo — às 16,00 horas — 1.000 metros — Cr$ 60.000,00.

		Ks.
1	1 Brisque, M. Silva	55
2	2 Est. D'Oeste, J. Baffica	55
	3 Trova, J. Marchant	55
	4 Eterna, R. Maia	55
	5 Lady Jess, L. Lins	55
3	6 Roxane, O. Ulhôa	55
	7 Estatística, Machado	55
	8 Raiz, E. Castillo	55
4	9 Iponica, A. Portilho	55
	10 Evidencia, N. Pereira (A)	55

6º páreo — às 16,30 horas — 1.300 metros — Cr$ 65.000,00 — (Betting).

		Ks.
1	1 Hereuse, M. Silva	52
	2 Queenie, E. Castillo	56
2	3 Safira, J. Marchant	52
	4 Prosperina, Js. Baffica	52
3	5 Issima, E. Ramos	56
	6 G. Garson, A. G. Silva	52
	7 Kalonga, J. Tinoco	56
4	8 Mistinguete, M. Alves	52
	" Hipica, D. Moreira	52

7º páreo — às 17,00 horas — 1.400 metros — Cr$ 60.000,00 — (Betting).

		Ks.
1	1 Rugendas, F. Irigoyen	57
	2 Iriri, M. Henrique	55
	3 Lioz, L. Diaz	55
2	4 Histórico, D. Moreira	53
	5 Jerônimo, J. Tinoco	55
	6 Onocaro, A. Neri	55
3	7 Lateral, M. Silva	55
	8 Ventanero, A. Portilho	53
	9 Boucanier, E. Castillo	55
4	10 Tanos, J. Marchant	55
	" Tatel, A. G. Silva	55

8º páreo — às 17,30 horas — 1.500 metros — Cr$ 45.000,00 — (Pista de Areia) — (Betting).

		Ks.
1	1 Gerbera, M. Alves	58
	2 Parma, J. Marinho	52
	3 Igaratá, J. Marchant	52
	4 Plume Doree, O. Ulhôa	58
2	5 Jonzul, XX	52
	6 Emmeline, XX	50
	7 Belle Epine, L. Diaz	58
3	8 Miss Cotia, A. G. Silva	54
	9 Sornette, G. Almeida	52
	10 Ereia, L. Lins	50
	11 Glorialba, J. Tinoco	52
4	12 N. Brulleur, D. Moreira	58
	13 Rendeira, M. Silva	50
	" Nuvza, J. Baffica	54

Bicicletas
GULLIVER

Conheça as novas, possantes e leves Bicicletas Gulliver - tipo inglês. Têm tôdas as características que tornaram famosas, em todo o mundo, as bicicletas produzidas na Inglaterra. Todos os tamanhos para crianças, homens e senhoras.

Enviamos catálogos aos revendedores

Ind. de Bicicletas e Motocicletas Gulliver S.A.
Rua Carlos Seidl, 345
Loja: Av. Mal. Floriano, 6
Rio de Janeiro
End. Teleg. GULIMATIC

O Jockey Club Brasileiro e o teatro

A exemplo do que fazem as grandes instituições turísticas dos EE. UU, o Jockey Club Brasileiro resolveu estimular o gôsto pelo teatro e para isso oferecerá aos seus auxiliares e respectivas famílias uma série de espetáculos, prosseguindo em sua obra de caráter social e recreativo. O presidente da entidade, dr. Mario Ribeiro, já convidou a companhia de Raul Roulien, ora no teatro Serrador, para iniciar esta nova fase de bom gôsto cultural, estando o jornalista Mario Magalhães, chefe do Serviço de Imprensa do Jockey Club Brasileiro, e o artista Raul Roulien a frente do movimento para a confecção do programa.

A iniciativa não poderia ser melhor recebida, pois tudo que diz respeito as artes merece os maiores louvores, principalmente o teatro que é sem dúvida uma das mais accessiveis ao grande público. Desta forma, estamos certos que êste novo movimento partido da diretoria do Jockey Club Brasileiro contará com a adesão de todos e muito contribuirá para o engrandecimento do teatro brasileiro.

DIÁRIO DO PRADO

Mário Mendes

NOVAMENTE BRISQUE

Não tem tido sorte a égua Brisque. Sempre aparece uma para batê-la, nos últimos metros. Entretanto, não desanima o treinador Mario Mendes e já vemos no programa o nome da égua num páreo em mil metros, no próximo domingo. "— Vejamos agora quem vai surgir para adiar a vitória da Brisque" — diz-nos o entraineur com um certo pessimismo. E continua: "— Pelo menos a distância, desta vez, está mais favorável à minha égua embora o páreo esteja mais cheio e com duas ou três competidoras sérias. Ainda assim, espero que a Brisque desencabule".

Aliás, os animais de Mario Mendes são apresentados sempre em irrepreensivel forma, como o demonstram as performances de Hotspur, Hellade, Invertina, Arataú e a própria Brisque, que, embora não tenha ganho nem por isso deixou de correr apreciàvelmente em quase tôdas as vêzes em que saiu à pista. Essas performances atestam bem o conhecimento do treinador Mario Mendes, na profissão, desmantindo, por outro lado, certos leigos no assunto que insistem injustamente em afirmar que as vitórias do entraineur se devem mais à sua boa estrêla do que aos seus conhecimentos do assunto. As duas vitórias de uma égua fraquinha como Invertina bastariam para fazer justiça ao tratador. Que, por sinal, continua tranqüilamente no seu trabalho indiferente às opiniões de insólitos inimigos gratuitos.

A ESTATÍSTICA

A menos de dois meses do fim do ano, Marchant vai com oito vitórias à frente de Castillo, enquanto Mariano Salles persegue Cabral ameaçadoramente, estando no momento apenas a duas vitórias do ponteiro.

Os favoritos, segundo uma enquête que fizemos, são Marchant e Mariano. "— A menos que a Comissão de Corridas, punindo qualquer dêles, venha atrapalhar os cálculos" — ressalvaram os que foram ouvidos.

EM SÃO PAULO

Borghese, um filho de King Salmon e Bonny Ann, do Stud Seabra, venceu têrça-feira última, em Cidade Jardim, o G. P. República dos Estados Unidos do Brasil", disputado em 1.000 metros, com 150 mil cruzeiros ao ganhador Borghese foi conduzido por Guillermo Silva.

E, por falar em Cidade Jardim: domingo próximo serão disputadas duas provas que estão despertando interêsse. A primeira é o Prêmio "Bento de Paula Souza", em 1.800 metros e com 80 mil cruzeiros de prêmio. Correrão Poker, Rubaíyat, Rincão, Silvanesco, Luigi Vampa e Itavão. Na outra prova, também em 1.800 metros e igualmente com 80 mil cruzeiros de dotação, inscreveram-se Tita, Sobria, Roleta, Ironda, Dammit!, Biella e Egaltina.

DERRUBADAS

Não podemos afirmar que seja por má fé ou por ingenuidade, mas as "ondas" que se fazem diante dos guichés, dez minutos antes do jôgo fechar, está atingindo um ponto de saturação que chega a ser insuportável. Cavalheiros que mal conhecemos de vista aproximam-se com voz misteriosa para nos dizer que tal cavalo está completamente manco, ou doente, ou que rejeitou ração, enfim uma série de razões que minutos depois são desmentidas na pista, enquanto os prestimosos cavalheiros desaparecem misteriosamente, dando a impressão de que só surgiram mesmo para nos fazer perder. Com que intuito, afinal? Simples prazer de derrubar? Vontade de sobressair, no caso de a notícia ser verdadeira? Ajudar o próximo?

VIDA EXCURSIONISTA

FESTA DE HOTELEIROS

O congresso nacional da classe reunido na última semana em Curitiba

Surpreendeu sôbre todos os pontos de vista, o VIII Congresso Nacional Hoteleiro, reunido em Curitiba (Paraná), durante os dias 7 a 12 de novembro corrente. No dizer de um dos representantes da delegação de Santos, OCongresso foi uma festa de hoteleiros. Realmente a parte social, organizada pelos congressistas de Curitiba, uniu os participantes do certame numa única Familia, a dos hoteleiros. Por outro lado, a parte técnica, também ofereceu interessantes resultados para a grande classe, com apresentação e respectiva aprovação de diversas recomendações.

Sessão Plenária

Por ocasião da Sessão Plenária do Congresso, reunida na tarde de sexta-feira 11, sob a presidência do dr. Corintho de Arruda Falcão, presidente da Associação Brasileira da Indústria de Hotéis, e secretariada pelo sr. Angelo Pelegrini, do Sindicato de Hotéis e Similares do Rio de Janeiro, foram lidos os pareceres das comissões técnicas encarregadas de estudarem as diversas teses apresentadas ao VIII Congresso.

Penhor Legal

Uma das teses palpitantes e de interêsse para os hoteleiros foi a que se refere ao penhor legal, inclusive porque três trabalhos nesse sentido foram apresentados a 1a. Comissão Técnica, isto é, a que estudou trabalhos sôbre legislação. Por êste fato foram as teses unidas, em virtude da semelhança de seus propósitos.

As proposições a que chegou a comissão e aprovadas sob aclamação pelo Plenário, solicita aos poderes público uma legislação especial que defina os direitos e deveres dos hóspedes e hospedeiros, quanto ao pagamento das diárias.

Isenção de Redução de Impóstos

Outra tese aprovada pelo Plenário, foi a que se refere a Isenção e Redução de Impostos", com parecer favorável do relator da Comissão de Legislação. Esse estudo apresentado pelo Sindicato de Hotéis e Similares do Rio de Janeiro, propõe que os impostos de Indústria e Profissões, Localização e Predial tenham uma redução de 25%, atendendo que os hotéis atraem grande número de individuos que, integrados na população, aumentam a arrecadação dos demais impostos.

Pela Plenária foram ainda aprovados os pareceres sôbre outros trabalhos, tais como "Divulgação das Recomendações Anteriores sôbre Legislação", "Hotel, Residência Transitória", emitidos pela 1a. Comissão, constituida dos srs. Alfredo Rayel (presidente), Francisco L. Johnscher (vice-presidente), Eugênio Rigatto Neto (secretário) e Leonel Prado Martins (relator).

Escola de Hoteleiros

Entre as teses estudadas pela 2a. Comissão Técnica e que apresenta interêsse imediato é a que se refere às Escolas (ou Cursos) de Hoteleiros, oferecida pelo Sindicato de Hotéis e Similares do Rio de Janeiro, e aprovada por unânimidade pelo Plenário. Nesta tese o autor estudou as necessidades da fundação da Escola, bem como traça normas técnicas e administrativas.

Propaganda dos Centros Turísticos

Outra tese que mereceu aplausos foi a apresentada pelos jornalistas Luiz Bravo, do "Correio da Manhã" e Manoel da Silva Martins, da revista "Hotéis do Brasil, e intitulada "Divulgação no País e no Exterior das Condições e Qualidades das Estâncias Hidro-Minerais, Balneárias e Climáticas".

Este estudo foi apreciado pela 2a. Comissão que tratou ainda dos trabalhos sôbre Turismo, Indústria Hoteleira e Atividades Associativas, e formada pelos hoteleiros: Américo Fontana ?presidente), Benedito da Silva (vice-presidente), José Gil Diegues (secretário) e Cirilo Eduardo Mafra Machado (relator).

Retirada uma Tese

A tese apresentada pelo Sindicato de Hotéis e Similares do Rio de Janeiro sôbre "Organização de Congressos" que recomenda a constituição de uma secretaria executiva para dar realização aos próximos Congressos Hoteleiros, após acirrados debates na 2a. Comissão, foi retirada da Conclave, a pedido de seu autor.

Inclemento do Turismo

Duas outras teses foram debatidas pela 2a. Comissão e aprovadas em plenário. A primeira que se refere ao "Inclemento do Turismo Interno e Externo", e a segunda sôbre a "Articulação da A. B. I. H. com os demais órgãos representativos da Categoria", ambas de autoria do Sindicato de Hotéis e Similares do Rio de Janeiro.

Ficha de Hóspedes

A 3a. Comissão que estudou os trabalhos de assuntos gerais, apreciou e encaminhou ao Plenário quatro teses.

A que dispõe sôbre a simplificação da ficha dos hóspedes, foi aprovada pelos congressistas. Segundo a recomendação, as fichas passariam a ter apenas seis perguntas, isto é: número e cele da identidade apresentada, nome, residência, destino e procedência do hóspede.

Crianças e Hotéis

A tese do dr. Cirilo Eduardo Mafra Machado, intitulada "Crianças e Hotéis" foi aprovada pelo plenário debaixo de aclamações. Neste trabalho o autor recomenda que os hotéis passem a ter parques e salões apropriados para crianças, inclusive com babás ou orientadoras, fora de dúvida, esta recomendações representam uma real necessidade tanto para os donos de hotéis, como para os próprios hóspedes.

O Plenário aprovou ainda as teses sôbre o "Código Nacional de Alimentação" e "Os Anais do Congresso – Necessidade de sua Publicação", ambos do Sindicato dos Hotéis e Similares do Rio e apreciada pela 3a. Comissão, integrada pelos hoteleiros: Clovis Bismara ?presidente), Emilio Lourenço de Souza (vice-presidente), Antônio G. Zapelino (secretário) e Ismael Mário Guimarães (relator).

Assembléia Geral da A. B. I. H.

Na noite de dia 11, na Casa do Estudante Universitário do Paraná, teve lugar a Assembléia da Associação Brasileira da Indústria de Hotéis que aprovou o novo Estatuto da Entidade e as Contas e relatório da Diretoria. Tendo aclamada ainda a diretoria que dirigirá os destinos da Sociedade durante o biênio de 1956 a 1957, e que está assim constituida:

Presidente – dr. Corintho de Arruda Falcão, do Rio; Vice-presidente e Presidente do Setor Centro-Belo Horizonte – sr. Francisco Augusto de Ulhoa Cintra; Vice-presidente e Presidente do Setor Norte, Rio de Janeiro, sr. Emilio Lourenço de Souza; Vice-presidente e Presidente do Setor Sul-São Paulo – sr. Paulo Witzig; Secretário geral – sr. Ismael Mário Guimarães; Tesoureiro – sr. José Julio Moraes Queiroz.

Com a aprovação dos novos estatutos da A. B. I. H. foram criados nos Estados, os cargos de Diretores Regionais. Para os citados funções foram eleitos os hoteleiros: Antônio Angelo Canaro, Rio Grande do Sul; Francisco L. Johnscher, Paraná; Oswaldo Machado, Santa Catarina; Elzeário Marques, São Paulo; José Raimundo Gondim, Ceará; Camilo Lelis, Pará; Francisco das Chagas Teixeira, Pernambuco; Walter Soares Ribas, Rio de Janeiro; Sebastião Benedit da Silva, Minas Gerais; Wilson Calabria, Minas Gerais; dr. José Alexandre de Carvalho Marinho, Minas Gerais e Vicente Lucherra, São Paulo.

Fusão dos Congressos

Na segunda Sessão Plenária do Congresso de Curitiba, reunida a seguir da Assembléia Geral da A. B. I. H., na sexta-feira última, foi aprovada a sugestão para que a diretoria da Associação estude a fusão dos Congressos de Turismo e de Hoteleiros, juntamente com a comissão constituida pelo III Congresso Nacional de Turismo, encarregada também de tal estudo.

A Sede do IX Congresso

O plenário delegou ainda poderes para que a Diretoria escolhesse como sede do próximo certame da classe, as cidades de Salvador, Recife ou São Lourenço.

Exposição Hoteleira

Na Casa do Estudante Universitário do Paraná, onde também se realizaram as sessões plenárias e de estudos do Congresso, foi montada a V Exposição Nacional de Indústria do Ramo Hoteleiro. Em seus "stands" decorados pelo eng. Souza, a mostra reune as principais indústrias do país no ramo especializado. A Exposição inaugurada no dia 7 ficará aberta ao público até o domingo 20 próximo.

Curitiba engalanou-se para receber os participantes do VIII Congresso Nacional Hoteleiro, tal como nos mostra a foto acima, tomada na Rua Barão do Rio Branco.

Do programa social do certame constaram várias visitas as principais indústrias do Paraná, principalmente as ligadas ao ramo da hotelaria. No clichê acima, aspecto da excursão dos congressistas à fábrica de móveis "Guelmann".

NAS SUAS VIAGENS
NO MAR
NA TERRA
NO AR
EXPRINTER
AV RIO BRANCO, 66/74

Férias — Weekends
no
HOTEL FLORILDA
ITAIPAVA
Estrada União e Indústria
Telefone: Pedro do Rio 18
Km. 74 1/2
(31129)

Bem-vindos a bordo!

Um único avião...
um único serviço
direto para NOVA YORK!

Esta é uma cena que se repete diàriamente: a recepcionista dá boas-vindas aos passageiros da Pan American.

PELA ROTA MAIS RÁPIDA

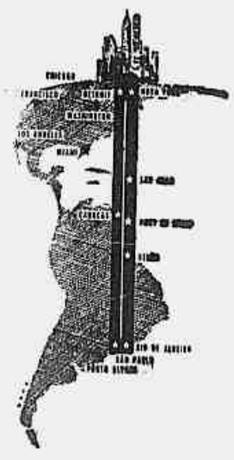

Viajantes experientes preferem sempre a Pan American. E nem poderia ser de outra maneira! A Pan American é a *única* linha aérea que oferece vôos diários, escolha de rotas e de serviços. Você poderá decidir-se entre o *luxo* do «President Special» (preço extra de passagem), o *confôrto* do «President» de primeira classe, ou a *economia* de «O Arco-Íris» (The Rainbow), popular serviço turístico. Todos os vôos são feitos nos luxuosos Clippers* Super-6, com cabines pressurizadas, ar condicionado, e à prova de som.

Chegada a Nova York 20 horas após a saída do Rio... conexões para qualquer parte dos Estados Unidos. Você voará todo o percurso sem mudança de aparelho.

E lembre-se: na aviação, muito conta a experiência! A Pan American é a única linha aérea servindo a America Latina há mais de 28 anos.

PAA PAN AMERICAN
A LINHA AÉREA DE MAIOR EXPERIÊNCIA DO MUNDO

Rio de Janeiro: *Av. Pres. Wilson, 165-A (ao lado da Embaixada dos EE.UU.), tel.: 52-8070*
São Paulo: *Avenida Ipiranga, 95 - 103, tel.: 36-0191*

* Marca Registrada